LA PRENSA

Año L — Núm. 18.033 | 3 | BUENOS AIRES, LUNES 16 DE JUNIO DE 1919 | Dirección y Administración. Avenida de Mayo 567 y 575

DIARIO DE LA MAÑANA

(Fundado el 18 de octubre de 1869)

Precio del ejemplar: 10 centavos

TARIFA DE SUSCRIPCION

	Capital	Interior	Exterior
	$ m/n	$ m/n	$ oro
Un mes	2.30	—	—
Tres meses	6.70	7.50	7.50
Seis meses	13.00	14.00	14.00
Un año	25.00	27.00	27.00

SUD AMERICA

Tres meses	$ oro 5.— o sea $ m/l	11.35
Seis meses	" " 9.— " " "	20.45
Un año	" " 17.— " " "	38.63

DIVERSIONES PUBLICAS

TEATROS

COLON—Concesionario: Camilo Bonetti.—Gran compañía lírica. Empresa, Camilo Bonetti y Cía. Temporada oficial de 1919—Habiendo llegado la gran compañía lírica, se invita a los señores abonados a pasar por secretaría, Tucumán y Cerrito, de 10 á 12 m. y de 2 á 6 p. m., a fin de retirar sus respectivos carnets de entradas y pagar la segunda cuota.

COLISEO — Empresa: Da Rosa Mocchi.—Temporada oficial de 1919. Gran compañía lírica italiana. — Director general, Comm. Gino Marinuzzi.—Lunes, descanso. Martes 17, a las 9 p. m.: 6a. función de abono del turno B: El barbero de Sevilla, con Tito Schipa, Armand Crabbé, Angeles Ottein, Azolini, Walter. Director, maestro Falconi.

Miércoles 18, a las 5 p. m.: 4a. función de abono a miércoles: Don Pasquale. Noche a las 9. Gran función extraordinaria a beneficio de La Caja Dotal para Obreras: Mefistófeles. Presentación de los célebres artistas Nazareno De Angelis, Gilda Dalla Rizza, María Carena, Anna Gramegna, Aureliano Pertile. Ballets por la compañía Pavlowa. Platea 12 $.

ODEON—Recitados Manén. Primer concierto el lunes 23 a las 5. Platea 10 $.

OPERA—Compañía Vittone-Pomar.—Hoy, a las 6: Gracia plena. Noche a las 9: Gracia plena. La biblia en verso, Gracia plena.

SAN MARTIN—Compañía cómica española Membrives-Juárez.—Hoy a las 5: La barba de Carrillo. Noche a las 8.45: Cobardías. La venganza de don Mendo.

VICTORIA—Compañía de comedia de Antonia Plana—Hoy a las 9.—La venganza de don Mendo. Un drama de Calderón.

ARGENTINO — Compañía Florencio Parravicini.—Hoy a las 9.—El abanico, ¡El pobre Escamilla!

POLITEAMA ARGENTINO — Hoy lunes a las 9—Exito de Alba Tiberio y Castellani Tiberio.

NUEVO — Compañía de comedias, Orfilia Rico.—Sábado 21 de junio, reaparición de la compañía. Estreno de la comedia en tres actos de José Antonio Saldías: Delirio de grandezas. Platea con entrada $ 2.50.

APOLO — Compañía Roberto Casaux.—Hoy a las 9.—Función de moda.—La ficha blanca, Don Cándido Buenafé.

BUENOS AIRES—Compañía Muiño-Alippi.—Hoy, a las 6: La pebeta del Bar Copetín.—A las 9: El loco Ruiz, El patrón de agua, La pebeta del Bar Copetín.

LICEO—Compañía Camila Quiroga-Salvador Rosich.—Hoy a las 9 p. m.—La revancha, El germen disperso. Platea 2 $.

AVENIDA—Compañía española de operetas y zarzuelas Montero-Fernández.—Hoy a las 6: Una vieja. Noche a las 9: Alma de Dios, Los calabreses, La canción del trabajo.

NACIONAL — Compañía Arata - Simari - Franco.—Hoy a las 6: La hora cómica. A las 9: Los judíos. El barrio de los judíos, La hora cómica. Platea 1 $ por sección.

MAYO—Compañía española de zarzuelas, comedias y sainetes de José Palmada.—Hoy a las 6: Las romanas caprichosas. El día del juicio, y Luisa Vila.—Noche a las 9: La noche de Reyes, Las romanas caprichosas, La romántica y Luisa Vila.

COMEDIA — Compañía cómica española Ligero-León-De la Vega.—Hoy a las 6: El calendario festivo. Noche a las 8.45: El soldado de Nápoles; estreno: Un drama de Calderón, La viuda hebrea.—El miércoles 18, estreno: Gallardo y calavera.

MARCONI—Compañía italiana de operas cómicas y operetas La Giovannissima.—Hoy a las 6. Gran recitado extraordinario [illegible]

[illegible] Hoy a las 5.45: De todo, como en botica. Noche a las 9: Aquaforte, De todo como en botica, El manicomio.

EXCELSIOR—Empresa Andrés M. Cánepa.—Miércoles 18 a las 9, estreno de la compañía nacional Rivera-De Rosas.—Sainetes, zarzuelas, revistas, dramas y comedias.

ESMERALDA — Calle Esmeralda 443.—Compañía nacional Rivera-De Rosas.—Hoy a las 4.45: El hechizo. A las 6: Teatro breve. Noche a las 9: El diputado por Barracas. Teatro breve. El ciudadano Perrín.

TEATRO BOEDO—Calle Boedo 949-959.—Compañía José González Castillo—Hoy, a las 6: El barrio de los judíos. Noche a las 9: La telaraña, Alma de bohemio. Cosas del barrio.

ROYAL THEATRE — Compañía cómico-lírica nacional.—Hoy a las 9.15—El maniquí del corsé, Buenos Aires sin... amor, Igualito qu'en París.

VARIEDADES

CASINO—Gran compañía de atracciones—Hoy de 5.30 a 7 p. m., sección selecta para familias. Noche a las 8.30: Grandioso éxito del Carlos Circus, Buonavoglia, Los 70 gallos amaestrados, Burd Shepherd, The Williams, Trio Nava, Lambs Manikins, La Villita.

TEATRO HIPPODROME — Corrientes y C. Pellegrini.—Empresa Américo Moschini. Gran circo Frank Brown.—Hoy a las 9 p. m.—Grandioso espectáculo. Exito de Miss Marina, la princesa del equilibrio; Rosita de la Plata, y de toda la compañía.

TEATRO FLORIDA — Galería Güemes—Cine y atracciones familiares. De 10 a 12 m., de 2.30 a 7.30 y de 8.45 a 12.30 p. m. Exito de la Alfonso, de la Satanela y su guitarrista, La Chavala y Los Richard Dale.

PORTEÑO—Corrientes 846.—Variedades y cine para familias. Todos los días estrenos.—Hoy: Hapburn Wilson, Los de la Leyenda, y el chimpancé Carlitos.

CINE MAJESTIC THEATRE—Todos los días, tarde y noche, grandes estrenos en el biógrafo y variedades, por Los Gatitos Madrileños, Petit Neni, La Montecarlo, Mikott y Vanity, Los Osorios, Roberto Firpo, Darwin.

PARQUE JAPONES—Paseo de Julio y Callao.—Temporada de invierno. Abierto todos los días sábados, domingos y feriados, tarde y noche. Teatro, conciertos, bailes y novedosas atracciones.

OLIMPO—Pueyrredón núm. 1465 — Hoy, a las 3.30, biógrafo; por la compañía Paonessa y Casals, a las 6: El misterio gris. Noche a las 8.45: Los dos pilletes.

SOLEIL—Corrientes núm. 3150 — Exito: Zari-Zar, dúo cómico-lírico, y troupe Mathon. Estrenos: La ley del Yukon y Galaor. Mañana: Juan sin ropa, y Fauno. 1p

CINEMATOGRAFOS

PALACE THEATRE — Corrientes 757.—Hoy: La casa del odio, 13o episodio. Una buena idea, por Harold Lloyd. Pathe Journal 526. Lo último capítulo, por Mabel Normand; El misterio de Bella Vista, por Vernon Castle; El bailarín del Palais Royal, por Charles Ray.

EMPIRE THEATRE—Corrientes y Maipú.—Hoy, tarde y noche.—El último capítulo, por Mabel Normand, Godwin, Yo soy el culpable, obra de T. H. Ince, El hombre que asesinó, por Dorothy Philipps, La cigüeña negra, (de tarde únicamente).

SELECT—Suipacha 482. — De tarde, a las 3. Función extraordinaria. Matinée Fiesta a beneficio del taller de señoritas de San Vicente de Paúl, de la parroquia de la Concepción.—Noche, a las 9: La Mujer cirujana, por Olga Petrova, Amor con amor se paga, por Dorothy Dalton Paramount.—La victoria de la conciencia o el Triunfo de la Fe, Paramount.—El sendero del corazón, por Constance Talmadge Select. 1p

SELECT LAVALLE—Lunes 16 de junio—A las 2 de la tarde: En el sendero del corazón, Royalty, por Constance Talmadge. A las 3: El camino de la esperanza, Royalty, por Catalina Williams. A las 4: El manquito, Paramount, por Jack Pickford. A las 5: A fuerza de querería, Paramount, por B. Bennet. A las 6: La cigüeña negra, gran film instructivo, de argumento moral, que trata de la decadencia social. Noche: a las 8.15, El camino de la esperanza. A las 9.10: El manquito. A las 10.10: A fuerza de querería. A las 11.10, La cigüeña negra. Mañana: Yo soy el culpable, gran estreno Artcraft, por Gloria Hope. La hija del jugador, Paramount, por Margarita Clark; La cigüeña negra, Mis Washington, Paramount, por Margarita Clark. Miércoles: Alma bravía, gran estreno Victory Fox, por el célebre Tom Mix, Pluma de buitre, estreno Equitable, Las joyas de los Romanoff, 11 y 12 episodios. Jueves: La victoria de la conciencia, estreno Royalty, por Lou Tellegen y Cleo Ridgley, Alma bravía. Viernes: Las joyas de los Romanoff, 13 y 14 episodios, Alma Bravía. Sábado: El último salto del tigre, estreno Vitagraph, por Mary Anderson, Alma bravía, Yo soy el culpable. Domingo: El precio de la culpa, gran estreno Paramount, por Dorothy Dalton. Lunes: El mejor postor, grandioso estreno Fox Standard, por Theda Bara, Cinderella, gran producción americana. Todos los días estrenos de las mejores marcas americanas. Gran orquesta, dirigida por el maestro Ricardo Furlotti. 1p

ELECTRIC PALACE—Lavalle No. 836.—Hoy: Corazones de otoño, La chocolaterita, Sacrificio divino, Carlitos en Carmen, Los celos de Berengena.

DIVERSIONES PUBLICAS

CINE CALLAO—Callao 271 U. T. 298, Libertad.—Hoy grandes conciertos sinfónicos por la orquesta de 32 profesores, que dirige el señor Jorge Bufano. A las 4 y 11.30 p. m.: El último capítulo, comedia dramática, marca Goldwyn. A las 5 y 9.45 p. m.: Yo soy el culpable. A las 6 y 10.45 p. m.: La victoria de la conciencia. A las 8.45 p. m.: Piloto de tierra firme. 1p

SMART PALACE — Corrientes 1218. — Hoy, tarde y noche: Ramillete de sonrisas; Prunella, por Margarita Clark; A fuerza de quererla, por Enid Bennett; Estreno, Hugón el poderoso, por el gran actor americano Monroe Salsbury; Teresita Zazá. Mañana: La victoria de la conciencia; Las 3 familias. Jueves 19: El precio de la culpa, por Dorothy Dalton; Peggy la bailarina, por Mae Murray. Sábado 21: El lelo de Berlín.

TEATRO PRINCESA—Suipacha 460—Cine continuado de 11 a 7 y de 8 a 12.—Hoy: Yo soy el culpable, por Gloria Hoppe; Un hombre entre los hombres, por Warren Kerrigan. Entrada 40 y 50 centavos. Mañana: El último capítulo, por Mae Marsh. Miércoles: Victoria de la conciencia, por Lou Tellegen. Jueves: Un buena ley, por Pedro Gialdroni. 1p

GAUMONT THEATRE—Rivadavia 1635.—Hoy: Victoria de la conciencia, por Lou Tellegren; Yo soy el culpable. Mañana: Al mejor postor.

IMPERIAL BIOGRAFO — Cangallo 771.—Hoy: Delirio de grandezas, La señorita Inocencia, Ramillete de sonrisas. Mañana: Pilotos en tierra firme.

THE AMERICAN PALACE — Córdoba y Callao—Hoy a las 6.15 y 10: Eloísa y Abelardo, La niña y el oficial, La sirena y el pescador, El filósofo y la mujer moderna, 50 p. De 3 a 6.15 y noche: Los tres granujas, 40 p., por Harry Carey; Matrimonio internacional, 30 p., por Rita Jolivet; La lección, 30 p. Matinée, completa, 0.80. Mañana, tarde y noche: Para maridos solamente... Miércoles, éxito: Delirio de grandezas, por Douglas Fairbanks, y estreno: Sangre noble y sangre villana, por Broncho Bill. Desde mañana, todos los días, por la noche función completa, 4 secc. 0.60, por secc. 0.20, y matinée, compl. 0.30, con estrenos de la 1a. a la última sección, de las mejores marcas norteamericanas y gran orquesta, tarde y noche. 1p

CRYSTAL PALACE — Corrientes 1550—Hoy: Alma de gaucho, por Tom Mix; El jefe cautivo, por William S. Hart; Delgadillo hereda un restaurant.

CINE BOLIVAR — Calle Bolívar 1032.—Hoy tarde y noche.—El hombre que asesinó, Matrimonio internacional, El hundimiento del Lusitania, Derecho es derecho. Mañana: El tosco.

CINE PRESIDENTE ROCA — Rivadavia 3853.—Hoy: La aguja del diablo, El poder y la gloria, Muchacha americana, Max Linder en: Quién es el asesino. Mañana: Alarma de fuego.

BIJOU SALON—Pueyrredón núm. 965.—Hoy: En los tiempos de la cigarra, El remolino, Carlitos en papel pintado, Mañana: El tímido de amor.

TEATRO GENERAL BELGRANO—Cabildo 2165.—Hoy: Las redes del amor, por Magde Evans; La vergüenza de la familia, por Mildred Harris; Los fanáticos de México, por Belle Bennet; La princesita de la casa del odio, 10o. episodio; Pathé Journal 523.

AVISOS PARA SEÑORAS Y SEÑORITAS

A. DENTADURAS USADAS SE COMPRAN 0.50 cada diente, B. Irigoyen 995. v17

A $ 1.25, MOLDES MEDIDA, Acmia Freixanet, Belgrano 1790, at. ped. carta. v1j.

A COLCHADOS se forran de toda clase, fábrica Rivadavia 1952, U. T. 6635, L. v19

A $ por mes enseño sombreros, piano, solfeo, pieza en 3 meses, corte y confección, 5 $; Belgrano 2486. v19

ARRUGAS, vello, pecas, granos, barros, etc., desaparición garantida por la prof. dip. T. S. de Coromina, E. Ríos 428. v18

AUX MODELES DE PARIS, Callao 737. Rico surtido sombreros y tocas, precios módicos. v17

A LAS señoras, manden hacer su traje tailleur, al "Sastre Parisién", se aceptan géneros, Corrientes núm. 2450, sastrería. v20

A LA CASA ESPECIAL DE TAPADOS, vestidos y batones; avisa haber puesto a la venta las más selectas confecciones a precios muy baratos. Antigua casa F. Rosellió, Cerrito 369. v17

A 0.55 RICAS MEDIAS muselina para señora; [illegible]

[illegible]

APROVECHEN, APROVECHEN y APROVECHEN! Gran remate en calzados. Saldos en zapatos para señora desde $ 1.95; zapatos de taco L. XV a $ 7.95; botines para hombres, desde $ 4.95; para niños a precios baratísimos. Grandes pichinchas. 941 Defensa 941. v17

A LA SEDERIA "LA MARAVILLA"—El creciente progreso de esta casa no hay duda que se debe a su baratura. En exposición satin pepleur, rica seda doble ancho, el metro, $ 6.50 Buracotta rico tejido de lana para vestidos y tapados, el metro $ 5.90. Ventas por mayor y menor, Carlos Pellegrini 945.

ATENCION! DON JUAN ITURRIBERRIgorrigoicoerrotaberricoechea, 1089, Sarmiento, tiene gran surtido calzados invierno. Zapato paño, señora, a $ 2.95. Botita paño forrado desde $ 3.95. Zapato goma p. lluvia: del 28 al 32 a 1.45. Medio zapato goma p. señora a 1.75. Zuecos forrados en lana a 2.95. Plantillas de lana a 0.20. v22

A LA CIUDAD DE PARIS, TAPADOS paño cama a 34.90 y 26.90, id casimires lana a 44.50 y 28.50, id. terciopelo seda negros y col., a 57.50 y 39.50, batones a 6.50 tontina granité grandes a 1.50, vestidos sarga y garbardina a 32.50, 24.90 y 19.50, tapaditos niñas varios a $ 8.50, medias seda y muselina a 1.90 y 0.55, cretonas en varios colores anchas a 1.20 mt. ocasión, servilletas comedor 4.50 y 3.25 doc., Santa Fe 2313, Cao.

AL INSTITUTO MANDRINI—Enseñanza a señoras y señoritas. Se preparan profesoras de:
Corte y confección en 2 meses.
Corsés en 2 meses.
Sombreros en un mes.
Cocina en dos meses.
Flores en un mes.
Corbateras en un mes.
Manicura en un mes.
Preparación para Escuela Profesional.
Preparación de profesoras para el Consejo Nacional de Educación de labores y economía doméstica en dos meses.
Enseñanza rápida de labores, dibujo, música, etc., (local propio), Moreno 3326, U. T. 346, Mitre. Pidan programas gratis. Internas y externas. v17

BORDADOS FILET Venecia, enseño, 0.50 hora, voy a domicilio, Garay 1562. v2

BORDADOS a mano, blanco seda, lencería Irlanda y pantallas, precios reducidos, San Martín 1093. v17

COSTURERA se ofrece para casa de familia; Santa Fe 1386.

CORSES y fajas a medida, a 13 $, se va a domicilio, V. Tomas, Paraná 145. v1•

CANAS! RADIAL $ 3.60, CREMA PARIS $ 1.20, Maliral, B. Mitre 1573. v17

CAPA Y MANCHON de loutre, y skune de Alaska, se venden, particular, B. Mitre 1359. v17

CREMA RADIO VEGETAL, QUITA LAS arrugas instantáneamente y blanquea, Instituto de belleza Dtor. Rosy, Piedras 180.

CREMA ROMANA "GRIEGO", EMBELLECE el cutis, adhiere los polvos uniformemente, evita y cura los granos, manchas y arrugas. Tarro 1.50, Farmacia Romana, Bmé. Mitre 1999. v21

DEPILACION COMPLETA DE vellos y puntos negros, la conseguirá usted con el afamado "Extractor" vegetal inofensivo, muestra gratis remito, abonando 0.60 de franqueo. Unico que atiende cejas, nuca y brazos. V. Giner de Monzó, Entre Ríos 926. v16

EL ROSEDAL ESTA LIQUIDANDO A precios sumamente baratos sus grandes surtidos de paños, sargas, gabardinas, tricotinas, sedas, sacos punto Jersey, terciopelos, bombasis y medias de seda. Unica casa importadora que hace sus ventas al detalle al mismo precio que al por mayor. Casa de confianza con precio fijo marcado. Mercaderías todas de primera calidad y más baratas que ninguna otra casa. Victoria 690. v16

FESTONES Y VAINILLAS a 0.10, se forran botones, Picheuta 52, Caballito. v1

GUANTES de goma, para uso doméstico, embellecen las manos, se venden desde $ 1.50, en la fábrica de impermeables "El Diluvio", Lavalle 963. v17

LENCERA se ofrece, de fino y en toda clase de costura, por día para familia, Carlos Calvo 1034.

MODISTA corta por figurín, reforma, se ofrece a domicilio, Cevallos 758

MODISTA competente, hace y reforma vestidos y sombreros, Chacabuco 562. v16

MASAJISTA manic., Tacuarí 83, 1er piso, escalera derecha, a domic. v16

MODISTA diplomada se ofrece para familia, por día o por mes, Lima 1341. v17

MODISTA hace trajes tailleur y fantasía precio módico. B. Mitre 1686. v17

MODISTA, reforma traje sastre de señora y fantasía, muy barato; S. Fe 1058

MODISTA, hace vestidos, tapados lutos, [illegible] pesos. Viamonte 1466, U. T. [illegible] Libertad. v20

MASAJES GENERALES, tratamiento del cutis. Manicura. Alsina 1496, dep. 1, a domicilio. v18

MODISTA sastre, fantasía, soirée y polleras, confección esmerada, precios módicos, B. Mitre 1426. v21

MODISTA, de vestidos franceses, trabajo esmerado, precios muy acomodados, se reciben géneros. Cangallo 1308.

PROFESORA de encajes y bordados a mano y máquina, en blanco y color, da lecciones a domicilio. F. R.—Iraia 412.

AVISOS PARA SEÑORAS Y SEÑORITAS

PIELES, VIAMONTE 858—Se reforman y venden a precios increíbles.

PIELES GRAN SURTIDO, VENDEMOS por mensualidades. Bmé. Mitre 2343. v20

POSTIZOS finos modernos, hechura, desde $ 3, casa Magarola, Suipacha 521. v20

PROFESORA de pintura, dibujo, gobelinos, miniatura, jarrones modernos, tiene cursos de niñas distinguidas. Arenales 2690. v17

PIELES para adornos y abrigos. Ventas al detalle.

Zorros blancos	$	130
Zorros grises	"	140
Loutre colomb. 97x37	"	30
Loutre, 42x24	"	
Castor	"	5
Loutre pelo largo, 40x32	"	5
Fitua francés	"	14
Polleras caracol	"	80
Nutrias	"	5
Petit gris	"	1 85
Zorrinos	"	2 50
Marmotas	"	18
Topos	"	1 20

Muchas otras clases.
Suipacha 340, escritorio N.o 1.

SASTRE de señora, hechura desde $ 35, Pasco 81, U. T. 5708, Lib. v20

SEÑORA masajista cura ciáticas, lumbago y embellece el cutis, Constitución 2325. v16

SE VENDE BARATO una espléndida estola de piel de astrakan; Humberto 1223

SEÑORAS, STAS., CALZADOS elegantes, 1 $ semanal, por carta B. R., calle Serrano 539. v16

SASTRE de señoras, ex oficial de la casa del Sr. Luis Monreal, se hacen trajes sobre medida, desde 75 $. Azcuénago 771, se puede avisar por carta. v16

TAPADO Loutre d'Hudson, único en la América del Sur, nuevo, cuesta 9000 francos, remataremos mañana a las 8.30 de la noche. Lean avisos F. Abeledo y Cía., Salta 136.

TRES JOFRINE, Paraguay 780. Cada cliente puede confiar en que prestaré atención especial a su caso individual, pues lo que le sienta bien a una la queda muy mal a otras y mientras cuido y embellezco la cara y cuerpo de mis clientes, también despierto y desarrollo el buen gusto que se encuentra latente en cada mujer (Sigue)., U. T. 2448, Avda., Paraguay 780.

ZURCIDORA tejedora, trabajo fino, especial apolillado, Córdoba 2326. v21

ZURCIDORA invisibles en rotos, limpia y plancha trajes, 2 $, Cangallo 2282. v24

ZURCIDORA y tejedora diplomada, la más antigua, Maipú 534 antes 748. v30

ZURCIDORA, tejedora, acredit., esp. polilla, trab. garant., U. T. 2811, Av., Viamonte 719. v17

AVISOS PARA HOMBRES Y NIÑOS

AQUI ESTA el cortador Padovani, sastre de calidad, que da vuelta sobretodos y trajes, y reforma trajes a la medida, Lavalle 988. v18

CAMISAS: SI VD. TIENE ALGUNA con el cuello, la pechera o los puños rotos mándelas a la camisería "La Estrella", Humberto I 1574, que allí por un precio módico se renuevan dichas piezas. v30

EX CORTADOR DE GEORGES, hago hechuras y reformas económicas, hombre y señ., S. Juan 775, U. T. 2859, B. O. v18

IMPERMEABLES se componen y se hacen sobre medida, Sgo. del Estero 49, U. T. 6093, Libertad. v19

OJO trabajadores! sobretodos en buen estado se venden a precios reducidos; Cangallo 2941. v16

SASTRERIA El Congreso, da vuelta trajes y sob., quedan nuevos, Victoria 1750. v30

SE DAN VUELTA TRAJES Y SOBRETODOS a $ 13. Perú 688. v19

SASTRERIA, ESMERALDA 906, U. T. 3860, Juncal, trajes y sobret. medida, se da vuelta, quedan nuevos, arreg. compostura, tintorería propia, surcid. y tejedora. v25

VENTA DE CASAS, CAMPOS Y TERRENOS

A TODOS INTERESA LEER LOS AVISOS en la sección corretaje de F. González Muro y Cía.

A CEVEDO Y VERA, 1 cd. Triunvirato, sala, 2 p., 10x37, adoq. cloac. 13.000 $, c. céd. R. Sandberg, Pergamino 53. v16

A VD. LE INTERESA LEER LOS AVISOS en la sección corretaje de F. González Muro y Cía.

[illegible]

[illegible] 35.700 $. v17

CALLE JUJUY 1728, $ 15.000, 10x40, 7 habitaciones, verla todo el día. v17

CASA LINDA VENDO, SALA, 4 P., cloacas, 5000 y cédulas, Gaona 1732, Díaz.

CASA QUINTA, SANTA FE 5835, EN pleno Palermo, 15x80, vendo.

CASA DE RENTA, CALLE SANTA FE, vendemos, Maipú 231, esc. 104.

CASA CHICHE, 9 p. y confort, vendo directamente, San Eduardo 36. v17

CABALLITO 3 c. Subt., 3 p., 3 piecitas, 10x70, líquido 14.000 $, Rivadavia 5131.

CASA 7 HAB. JUJUY E INCLAN, CONtado 7000 $, demás cédulas, una bicoca, vendo, Salta 154, Vaccaro.

CASA 10x50, 2 PIEZAS, Zañartú y Hortiguera, 1800 $ contado, 1000 a plazos, vendo, Salta 154, Vaccaro, dueño.

CAFE Y BILLARES BIEN ACREDITAdo, vendo con facilidades de pago, para verlo Belgrano 1034.

CASA VENDO A Y B, BELGRANO, ENtre Ríos, 68 000 $, [illegible] Ríos 487. Magaldi.

CASA CHICHE POR AGÜERO Y COrrientes la regalo 20.000 $, Corrientes 2676.

CASA CON SALA DE NEGOCIO, 3 PIEzas y demás vendo, sin corredor Av. Forest 472. v18

CUCHA-CUCHA al 700, 3 p., comed., p. altos, 10.500 $, Sandberg, Pergamino 53. v16

CASITA Argerich y Gaona, 2 p., 1 cd. del 84, $ 3.500, Sandberg, Pergamino 53. v16

CASA vendo, sala y dos habitaciones, fondo, llaves mano, Dávila 863, a 1 cuadra Curapaligüe, dueño. v16

COMODA casa vendo, 30 minutos Retiro, Ballester, 8 habitaciones, dependencias, jardines luz eléctrica, 2 cuadras estación, poco desembolso, Cabildo 2225.

F. GONZALEZ MURO Y CIA. OFRECEN en venta particular 700 casas de todos precios y en todas ubicaciones. Independencia 3526, U. T. 391, Mitre

FLORES, S. Ramón, media cd Rivadavia, sala, 2 p., fondito, mod., 4000 $ cont. y 8.500 $, plaz., R. Sandberg, Pergamino 53. v16

F. GONZALEZ MURO Y Cía. invitan a todos los señores compradores a que visiten su oficina en la seguridad que encontrarán la casa que buscan. Independencia 3526.

GRATIS, Catálogo de casas en venta, solicítelo o visite mis oficinas, R. Sandberg, Pergamino 53, U. T. [illegible] Flor. v16

INDUSTRIALES: 30x50, adoq. p. galpón 12x17 m., 4 hab., caballeriza, a 20 mts. de Triunvirato 3000, $ 35.000 [illegible] cédulas, Sandberg, Rivadavia 5206. v16

INDUSTRIALES!! Vendo 10.[illegible] varas c. de terre. sobre Caseros y Av. Sáenz con salida de 7 m. sobre Patagones Adoq. p., ideal para const. una gran fab. Planos y más dat. a Canfora, Boedo [illegible] v17

OLIVOS, vendo chalets, casas terrenos, Rodríguez Pelliza, Reconq. 114, 2 a 5. v17

PARTICULAR: venta de casas de todo precio, V. P. Cacuri, Rivadavia 827.

POR 900 $, construyo piezas [illegible] la calidad y rep. [illegible] 1026. v17

QUINTA espléndida, camino automóviles a Magdalena, se vende, 8 piezas, galpón, cocina, tierra flor alfalfada, arboleda y frutales, etc.; tratar, calle 2 número 760, La Plata, U. T. 573, señor A[illegible] v17

REMATES PARA EL 23, MUCHAS CAsas con cédulas, V. P. Cacuri.

RIVADAVIA ALTURA 3400, A 1/2 CUAdra se vende espléndida casa baja con gran patio, cubierto y amplias galerías techado con vidrio. Casa sólida y de construida con materiales de primer orden consta sala, antesala, comedor, 4 dormitorios principales y 2 más en los altos, b. fl. instalado, excelentes dependencias, jardincito. Mide 10 por 53 varas. Precio 55.000 pesos. Tratar directamente, S. [illegible] Muebles Lda Sección Propiedades, Florida 833. v16

SANDBERG, Rivadavia 5206, [illegible] P. Unidas a 3500, 6 pz., comed., 10x[illegible], cd. v16

SANDBERG: Rivadavia 5206, [illegible] Avda. Nazca 700; sala, escr. 3 hab. [illegible] $. v16

SANDBERG: Rivadavia 5206, [illegible] Laguna 720, 3 hab. adoq. p., 5500 $. pz. v16

SANDBERG: Rivadavia 5206, [illegible] Avda. Olivera esq. P. Unidas, [illegible] 3 hab., 9.000 $. v16

SANDBERG: Rivadavia 5206, [illegible] 1 c. subt. Caballito, 4 hab. 10x4[illegible] $ 16.000, plazos.

SE VENDE ESQUINA A UNA CUADRA de Rivera con poco dinero, por ausentarse su dueño, renta 180 $ mensual, tratar Borrego 1274.

SE VENDE en uno o dos lotes el terreno Avenida Federico Lacroze 211[illegible] al 2136. Tiene 1504 metros por 37 de fondo. Tratar Boedo 168. No se admite corredor. v18

SANTA FE al 3000, a 3 c. espléndida esq. de familia, 4 salas, vestíbulo, 1 pieza, baño, etc. 26.500 $, con facilidades, única ocasión. Verla es comprarla, Alsina 680.

V. P. CACURI, RIVADAVIA 827, A esta dirección pida Vd. casas

VENDO CASA QUINTA POR AUSENtarse a Europa, 6 hab., hall y demás comodidades, 4000 v., con árboles frutales y jardín, en 16.500 $, si se desea con muebles, en R. Mejía, F. C. O., preguntar por cochero Rosi; dueño en la misma. v17

COMPRA de CASAS, CAMPOS y TERRENOS

A VENDER rápido, y sin gastos su casa acuda R. Saldberg, Pergamino 53. v16

BOCA Y BARRACAS, compro 100 casas, todo precio; Romaño, Cangallo [illegible] de 5.30. v18

COMPRO CASA en PALERMO, BELGRAno y Colegiales, prefiero en cédulas, el precio que no pase de 50.000 $. S. Villar, Fco. Lacroze 2452. v16

COMPRO casa de P. Lezama a Entre Ríos, de renta y para vivir, [illegible] de 20.000 a 70.000; Romaño, Cangallo 521, 1 a 5 30. v18

QUIEREN VENDER sus casas, terrenos y campos particular o en remate? pues bien, les garanto la venta en pocos días sin gastos; tratar Arcos 2574, C. A. Figueroa, U. T. 1373, Palermo. v12jul.

CORRETAJE DE PROPIEDADES EN GENERAL

MARIO LIVINGSTON

Cangallo 466, U. T. 2466, Avenida. Atiende personalmente de 11 a 12 y de 4 a 6 p. m.

Vendo buena casa de renta muy central; produce el 8 o/o sobre el precio de $ 225.000 en que se vende. Edificio nuevo.

Dentro de Callao y Santa Fe, vendo un precioso hotelito construido con materiales de primer orden. Tiene una lucida recepción y cinco dormitorios. Buenas dependencias para el servicio. Parquet, calefacción, garage y sobre todo, está en un magnífico barrio. Precio 130.000 $.

Vendo estancia con espléndidas mejoras al Oeste de la Provincia de Buenos Aires, compuesta de 1000 hectáreas, con buena parte alfalfada. Agua inmejorable. Mayores informes, dirigirse directamente.

Ofrezco en arrendamiento para ganadería 1.600 hectáreas de campo flor. Quedan al Sur de Venado Tuerto y a 3 leguas de estación. Precio y condiciones del contrato a convenir.

En hipoteca: cualquier suma superior a $ 20.000, oro o papel, al interés menor de plaza.

Tengo cualquier cantidad para cancelar hipotecas constituidas en francos o marcos. Tramito rápidamente operaciones en el Banco Hipotecario Nacional. Dirigirse directamente.

F. GONZALEZ MURO Y Cía.

Independencia 3526, U. T. 391, Mitre

Danel al 1400, 2 salas, frente moderno, 2 dormitorios, una piecita, baño, cocina, cloacas 11.600 $, incluso 5000 cédulas.

Lobos al 5000, 10x30, 2 piezas, galería, cocina, p. de mosaicos, en 2.700 $.

México al 1900, 9.40x52, con edificio refaccionable, buen negocio, a 62 $ v. c.

Convención al 400, 10x64, jardín, 3 dormitorios, piecita, árboles frutales, con céd.

Colombres al 900, sala, 2 dormitorios, 1 piecita, cloacas, 13.000 $, con facilidades.

Calderón al 1000, 10x40, 3 dormitorios, galería, galpón, cocina, 4000 $, con facilidades.

Sarmiento al 3000, sala, 2 dormitorios, comedor, piecita, cocina, cloacas, con facilidades, urgente se liquida.

Culpina al 500, chalet, 20x48, jardín, 4 dormitorios, baño, cocina, frutales, luz eléctrica, 12.000 cédulas y poco desembolso.

Güemes al 4000, 10x45, sala, vestíbulo, 4 dormitorios, comedor, baño, cocina y muchas comodidades, con 10.000 cédulas.

P. Unidas al 4000, 10x25, salón de negocio, 2 dormitorios, galpón, baño, cocina, adoq., es pichincha, 12.300 $.

Sarandí y Cochabamba, 5 piezas de madera, cloacas y adoquinado, 12.800 $.

A una cuadra de los Portones de Mataderos, terreno entre edificios, 10x50, sobre Chicago, a $ 3.50 la v. c.

Salcedo al 3800, 10x22, casita flamante, 3 dormitorios, una piecita, cocina, baño, cloacas, $ 10.700.

Colombres e Independencia, sala, 2 dormitorios, pieza en altos, baño, cloacas, adoquinado, luz eléctrica, para familia, 11.500 $.

En Villa Devoto, calle Lacar al 3400, 10 por 34, 3 dormitorios, cocina y servicio, en 5000 $.

Treinta y Tres al 900, 10x62, 3 dormitorios, comedor, baño, cocina y cloacas.

Venezuela al 3800, 10x50, sala, 4 dormitorios, cocina, baño, gran galpón, especial para industria, con cédulas.

Humberto I y Boedo, a un paso, 10x46, sala, 4 dormitorios, comedor, baño y cocina.

Hortiguera al 700, 10x35, 4 dormitorios, cocina, servicio y comodidades.

Independencia y Boedo, 10x26, regia propiedad, sala, vestíbulo, 4 dormitorios, comedor, pieza en altos, zaguán mayólicas, baño, cocina, celosías, cloacas, con facilidades de pago, recomendamos verla.

Liniers al 1300, sala de negocio, frente moderno, 2 dormitorios, cocina, servicio, $ 11.000.

Areco al 2700, 10x26, 3 dormitorios, comedor, cocina, galería, jardín, 8.500 $.

[illegible]

[illegible] los altos, 4 dormitorios, vestíbulo, baño con calefacción, con cédulas.

Pueyrredón por Córdoba, petit hotel, con 10 habitaciones, mucho aire, luz y sol, es una verdadera ocasión, con 18.000 cédulas.

P. Unidas y Camacuá, 14x17, 2 salones de negocio, 2 dormitorios, despensa, cloacas y comodidades, se liquida urgente.

Independencia al 3500, 10x30, sala, zaguán de mármol, 3 dormitorios, baño, cocina, cloacas, es moderna.

Catamarca al 500, 10x30, sala, 4 dormitorios, baño, cocina, w. c., patio de mosaicos, cloacas y adoquinado, $ 22.000, urgente.

E. Unidos al 3500, 10x50, 3 dormitorios, 2 piecitas, baño, cloacas, parral y frutales.

México al 3800, llave en mano, 10x36, 5 habitaciones, baño, cocina, cloacas y adoquinado, buen negocio.

México al 3800, 10x35, sala, 3 dormitorios, comedor, piecita, baño, cloacas.

Loria y San Juan, 10x20, sala, escritorio, 2 dormitorios, piecita, baño instalado, cocina; es un chiche, moderna.

Salcedo al 3200, ojo especuladores, 10x50, 3 dormitorios, 2 piecitas, árboles frutales, cloacas, adoquinado pago, $ 11.250.

Maza y Constitución, 10x43, 6 dormitorios, comedor, cocina, baño, cloacas y adoq., $ 15.000, renta los 4 mensuales.

Independencia al 3600, altos y bajos, moderna, salón de negocio y casa de familia.

Independencia al 3.09, 10x14, sala, 3 dormitorios, comedor, baño, cocina, cloacas, grandes facilidades.

Loria al 700, 10x40, sala, 3 dormitorios, galpón, cocina, cloacas, refaccionable, pesos 14.500, incluso 4.500 cédulas.

Chile al 1600, 12x72, sala, escritorio, 6 dormitorios, comedor, baño, cocina, despensa, galpón, cloacas.

Independencia al 3000, 3100, 3200, 3400, 3500 y 3600, espléndidas casas de bajos y altos para familia.

Colombres al 900, 10x62, sala, 5 dormitorios, comedor, baño, cocina, despensa, cloacas, adoquinado, frutales.

Boedo esq. Independencia, 80x70, terreno.

Boedo al 400, terreno de 20x60, especial para industria.

Boedo al [illegible], 10x65, terreno ideal para teatro o biógrafo.

Pedro Goyena y Beauchef, terreno esq., 19x21, adoquinado y vereda.

Serrano al 600, terreno de 10x40, con adoquinado pago, cercado de material y vereda, se liquida urgente, a 21 $ la vara.

Treinta y Tres y C. Calvo, 10x40, sala, zaguán mármol, vestíbulo, comedor, 4 dormitorios, 2 piecitas, baño y cloacas.

Colombres al 700, 10x40, 3 dormitorios, piecita, baño, cloacas y adoquinado.

Larrazábal al [illegible], 10x22, 3 dormitorios, una piecita, 6000 $, con facilidades.

Agrelo al 3200, 10x56, sala, 2 dormitorios, comedor, [illegible], cocina, cloacas.

C. Calvo al 3400, 3500, 3600, 3700, 3800, 3900 y 4000, casas de familia, de negocios y de renta.

E. Unidos y Maza, 2 regias propiedades, lujo y confort, con muchas cédulas.

E. Ríos al 700, propiedad de 3 pisos, de renta.

E. Ríos al [illegible], altos y bajos, moderna, con 40.000 cédulas.

Vendemos un [illegible] ado en plena explotación con 70 [illegible] y frigoríficos, grandes facilidades de pago.

Boedo y Garay, [illegible] sala de negocio, frente moderno, 3 dormitorios, baño, cocina, w. c., cloacas y adoquinado, ocasión.

24 de Noviembre y San Juan, 10x31, sala, 3 dormitorios, [illegible] cocina, 2 piezas de madera, cloacas y adoquinado pago.

Independencia y [illegible], a una cuadra esquina, 13x25, salón de negocio, 3 dormitorios, baño, cocina, cloacas y adoquinado pago (es moderna).

Matheu y San [illegible], 10x66, sala, 6 dormitorios, gran galpón, pisos para industria, entrada de autos, todo en ordenanza.

Boedo y San Juan, a un paso, altos y bajos, todo lujo y confort, gran renta.

Rivadavia al [illegible], a un paso, sala, 3 dormitorios, piezas en altos, baño, cocina, galería, cielo raso, cloacas y pavimentación.

Sarmiento al [illegible], sala, 2 dormitorios, comedor, pieza en altos, cocina, servicio, cielo raso de yeso, cloacas y adoquinado.

FRANCISCO ROMANO

Matriculado [illegible] año 1900, Cangallo 521, 1 a 5.30 (sábados de 8 a 11) y Olavarría 589. Lea [illegible] los avisos publicados en la sección remates [illegible] de las próximas ventas que efectuaré [illegible] las progresivas localidades de Boca y Barracas, donde soy el rey de los martilleros. A pesar de los inconvenientes [illegible] del dominio público y la falta de [illegible] rios, he realizado en este corto plazo [illegible] siguientes ventas, lo que prueba una vez más mi popularidad y confianza: Lamadrid 1480, $ 20.000; Australia 1191, $ 14.[illegible] Suárez 1401-5, $ 15.500; Hernandarias 1706, $ 10.500, Brandsen 261-63, $ [illegible] Australia 1855 $ 15.000; Gualeguay 1184-86, $ 6.550 y $ 6.700; y otras [illegible] 1371, $ 31.000, Humberto I 2230, $ [illegible]; Plaza 1115-19, $ 24.000. Soy el único martillero que concurre personalmente a tasar las propiedades que me son [illegible] dadas para su venta, no cobrando ningún gasto hasta la realización del negocio. Tengo serios interesados por propiedades en todo el radio de estas localidades, lo que me autoriza a asegurar rápida venta. v17

R. LOPEZ

Martillero público — Querandíes 4244. Ramón L. Falcón 4658, remato el domingo 29. Base 7.500 $ con 5 mil céd. Rivadavia 5290 [illegible] Colpayo. Base, [illegible] $ 35.000.

Rivadavia 5466. Base 35 $ vara.

EDUARDO LIVINGSTON

Matriculado en el año 1890.—Cangallo 456.—U. T. 4784 (Avenida), de 10 a 6. Operaciones sobre casas y campos. Hipotecas a papel al 7 o/o. v21

CORRETAJE DE PROPIEDADES EN GENERAL

FRANCISCO FATTA

Maipú 231, U. T. 5827, Av. de [illegible] p. m.

Para hacer Vd. una buena compra de casa y en el paraje que le necesite, es indispensable visitar mi oficina, por cuanto el gran número que tengo disponible para la venta, hace imposible su publicación, y muchos de sus dueños me piden reserva.

MANUEL LAMAS E HIJO

Cangallo 456

Se encargan de compra y venta de campos, casas y terrenos, dinero sobre hipotecas de 10.000 $ arriba. Tramitación rápida de cédulas del B. H. Nacional y toda clase de operaciones en la Bolsa de Comercio. v1

PERMUTAS

CASITA moderna en Avenida, permuto con almacén, dueño, Salta 154, Vaccaro

PERMUTO TERRENOS por casa con cédulas, escribir P. M., Corrientes 4345.

PERMUTO casa familia por esq. para negocio, Chenaut 1668, Belgrano

PRESTAMOS E HIPOTECAS

A V. S. VINELLI y Hno., Corrientes 2791. Pidan dinero en hipoteca. v20

A. DEMARCHI Y Co. FACILITAN DE $ 1000 a 500.000, desde el 6 o/o en 1as. y 2a. hip. cap. y pro de 1 a 30 a. A. Mayo 1365

BANCO ESPAÑOL DEL RIO DE LA Plata.—Oficina de administración de hipotecas.—Tenemos disponible para colocar en primera hipoteca una partida de pesos 100.000 m|legal, al 7 o/o de interés. v17

DINERO EN HIPOTECA PROPIEDADES capital. Maipú 231. Esc. 104.

DINERO en partidas grandes y chicas, bien garantidas, tomamos y colocamos G. Güemes 851. v16

HIPOTECAS EN 1a. y 2a., JUAN A. RUA y Cía., tienen para colocar cualquier suma al 7 o/o, partidas chicas de 1000 a 10.000 al 7 1/2 o/o capital y pcia. de 1 a 30 años, contestación inmediata, sin gastos, ni anticipos, Av. de Mayo 568|72.

PRESTAMOS BANCARIOS, con 25 o/o amortización semestral, a comerciantes o industriales, E. Cerri, B. Mitre 368. v23

ARRENDAMIENTO DE CAMPOS Y NEGOCIO DE HACIENDAS

DOY ARRENDAMIENTO HASTA SEPtiembre, para vacunos 360 has., muy pastosas, en Mercedes, sobre estación F. C. G. B. A., también vendo el campo, J. S., casilla correo 2000. v16

EN EL PARTIDO DE BRANDSEN, A 1 legua de la estación Ferrari, F. C. Sud, se arrienda campo de 561 hectáreas, dividido en tres potreros, informes Eugenio Dumas y Cía., Victoria 372. v16

EN CUALQUIER ZONA, deseo arrendar 150 a 200 hects. de buen campo, para ganadería y agricultura, por 3 o 4 años, prefiero con instalaciones; por carta únicamente a J. A. P.; Alsina 941. v17

EN EL SUR DE LA PROVINCIA DE Córdoba, F. C. P. y a m|m 500 km. de la capital federal, se arriendan 3000 hect. alfalfados en lotes de 100, 200 y 300 hect., para tamberos. En el mismo campo se compra la leche. Por detalles dirigirse a A. S., casilla correo 1221, Buenos Aires. v16

NECESITAMOS arrendar 100 hectáreas de campo, con población y algunas hectáreas de alfalfa, 2 horas de la capital, Chacabuco 78. v16

SE DESEA ARRENDAR una granja hasta 100 hectáreas, a 2 o 3 horas de la capital, con mejoras; dirigirse por carta únicamente a Jáuregui, Cangallo 499. v30

VENDO 700 NOVILLOS DURHAM, DE 2 y 3 años, gran clase y estado, a 40 minutos de tren, Santa Fe 1400.

COMPRA Y VENTA DE ALHAJAS Y PIEDRAS PRECIOSAS

ALHAJAS, perlas, platino, compro. Voy domic. "La Perla", Corrientes 910. v22

ALHAJAS pólizas de más que nadie, al 1 ojo Ciada, Esmeralda 412. v21

ALHAJAS, compra paga todo su valor, La Nacional, joyería, Esmeralda 836. v17

ALHAJAS, POLIZAS, COMPRO PAGANdo todo su valor, vdo. mitad precio, Casa Rettes, S. Martín 288, U. T. 6180, Av. v16

ALHAJAS, OBJETOS de arte, de óptica, armas y pólizas del Banco Municipal de Préstamos, empeña en las mismas condiciones, La Equitativa, Cerrito 358. v21

ALHAJAS en 20 mensualidades vendo [illegible]

[illegible]

ALHAJAS Y POLIZAS, la antigua casa de Celestino Rettes, siempre sigue en su local, San Martín 140, por alhajas y pólizas, pagamos el más alto precio, por solitarios y perlas pagamos más que nadie. Por pólizas adelantamos dinero, dando el máximo, y acordamos largos plazos para retirar las pólizas, San Martín 140, U. T. 2493, Av. La casa no tiene sucursales. v16

COMPRA DE MUEBLES, ROPAS Y OBJETOS VARIOS

A MARTINEZ, COMPRO MUEBLES, pianos, Paraná 425, U. T. 7394, Lib.

ADOLFO, Santa Fe 4880, U. T. 914, Palermo, compro mueb., pianos y ropa. v21

A LEON, U. T. 912, Palermo, Santa Fe 4788, compro muebles, pianos y ropa. v21

ABAL compra muebles y pianos, Uruguay 411, U. T. 1162, Libertad. v11

A PEDRO, U. T. 456 L. COMPRO MUEbles, pianos, objetos, Libertad 388. v17

A JUAN, U. T. 4190 L. COMPRO MUEbles, pianos, ropa, Uruguay 163. v18

A BERDI, compro muebles y pianos; Defensa 1052, U. T. 3212, B. Orden. v17

A 85 $ TRAJES, USADOS 65, objetos, Jacobo, Ombú 435, U. T. 5169, Mitre. v17

A 80 $ PAGA TRAJES, usados 45 $, U. T. 5424, Mitre, Mauricio, Ombú 558. v17

ADOLFO, [illegible] 75 $ trajes usados, 35, compro mueb. Lavalle 1328 U. T. 7594 Lib.

ADOLFO COMPRA MUEBLES, PIANOS, ropa, U. T. 2962 M., Larrea 382.

A MAX, U. T. 7430 Lib., compro muebles, pianos y objetos, Andes 379. v21

A RIVERO, compra mobiliajes y muebles sueltos, Bolívar 122, U. T. 3351, Av. v18

A MIGUEL, U. T. 5571, MITRE, compro mueb., pianos y obj., Tucumán 3153. v21

ALBERTO, pago bien mueb., pianos y var., U. T. 5536, M., Corrientes 2680. v18

A MANUEL, Catamarca 1620, compro muebles, pianos, loza, U.T. 3491. v17

ADOLFO 75 $, trajes usados 48, compro mueb., Lavalle 1111, U. 7658, Lib. v17

A LEONY, compro muebles, pianos, loza, ropa, U. T. 5641, Tucumán 2179. v18

A SAMUEL, U. T. 6750, L., Junín 410, compro muebles, pianos, ropa, obj. v18

A SIMON, Córdoba 1454, compro mueb., pianos, objetos, U. T. 6972, Juncal. v21

A BERMAN, ANDES 362, U. T. 5170, M. compra muebles, pianos y objetos. v18

ALBERT, CORRIENTES 1763, muebles, pianos, etc., compro, U. T. 6444, L. v31

A 85 $ TRAJES, USADOS 65, OBJETOS, Jacobo, Ombú 435, U. T. 5169, Mitre. v8

A [illegible] U. T. 3350, Mitre, compro muebles Isaac, Castelli 346. v19

A 85 $ TRAJES usados 35, objetos, U. T. 1119, Lib., Libertad 374, Gregorio. v11

A ERNESTO compra muebles, pianos, ropa, U. T. 1586 M., V. Gómez 3443. v16

A U. 4601 LIB. Muebles, pianos, objetos, Compra Melo, Lima 115. v16

A U. 7979 LIB. Muebles, pianos, lozas, Compra Paco, Corrientes 1352. v16

A SAMON, CANGALLO 2425, U. T. 279, M. Compro muebles, pianos, ropa. v18

A JUAN, Cangallo 1236, U. T. 3912 Mitre, compro muebles, pianos, objetos. v18

A U. T. 2366, LIB., COMPRO muebles, pianos, loza y obj., B. Irigoyen 584. v17

A MIGUEL, U. T. 3350 M., comp. muebles, pianos, ropa, [illegible] Tucumán 2943. v21

ABEL compra muebles, pianos, ropas y objetos, [illegible] Lavalle 2045. v18 v19

ALTO PRECIO pago muebles, pianos, ropa, Andes 376, U. T. 6327, M., Enrique. v19

A MOBLAJES, COMPRAMOS O FACILItamos dinero sobre ellos, Sarmiento [illegible], U. T. 4980, Lib. v20

AL MEJOR precio compro moblajes y sueltos, Adolfo, Libertad 619, U. T. 437, Libertad. v17

A LIBERTAD 367, compro ropa nueva y usada, objetos varios, pago bien, U. T. 5619, Lib. v21

A LUIS, U. T. 2366, LIBERTAD, COMPRA muebles, pianos, etc. datos B. de Irigoyen 584. v17

BAULES uno cabina, otro grande, compro, Cruza únicamente, Fra[illegible] Junín 28.

COMPRO DE OCASION, JUEGOS DE comedor, Arenales 2184

GARRIDO Y Cía., muebles completos, [illegible] muebles sueltos, compramos al buen precio, Florida 519, U. T. [illegible] Av. v17

LLAMAS, compro, edad [illegible] Eduardo, U. T. 6387 Av., Venezuela 650

PINTO, blanqueo y empapelo, barato, Cerrito 425, U. T. 4824, Libertad. v18

ASAMBLEAS

SOCIEDAD MILITAR SEGURO DE VIDA.—Se invita a los señores socios a la asamblea anual ordinaria que tendrá lugar el día 26 de junio corriente, a las 5 p. m., en el local del "Centro Naval", Florida 801, para tratar la siguiente orden del día: Aprobación de la memoria y balance correspondientes al ejercicio 1918-19. Elección de (5) cinco vocales titulares y (10) diez vocales suplentes. Designación de dos socios para que firmen y aprueben el acta de la asamblea.—Capital federal, junio 14 de 1919.—Alejandro de Vedia, secretario. G. C. Aguerriberry, presidente. v26

ESPECIFICOS

EN LA SUCURSAL OESTE DE "LA PRENSA", calle Rivadavia 5261 (Caballito), se reciben avisos para publicar en este diario, en iguales condiciones de tarifa que en la casa central. perm.

Jarabe Pectoral "GRIEGO" CURA RApidamente la tos, resfríos, catarros y bronquitis, por rebeldes que sean. Frasco $ 1.80. Farm. Romano, B. Mitre 1999. v17

COMPRA Y VENTA DE CARBON, LEÑA Y PETROLEO

AL CONTADO COMPRAMOS CARBON y leña; Suipacha 117. v16

A industrias, panaderías, confiterías, vendo leña quebracho Campana, calefacción, a precios módicos, Lerner, Viamonte 2209, U. T. 2957, Juncal. v17

OCRE COLORADO, 5000 kg. vendo, Cochabamba 1897.

CARBON COKE, especial, grande y fragua, inglés, vendo La Giralda, Rivadavia 6622, U. T. 1179, Flores. v16

NAFTA "PRATT", ETIQUETA VERDE, disponible cualquier cantidad de cajones; Bermejo 940. v17

PIDAN carbón y leña, carbón de 1a. 30 k., $ 3.00; carbonilla, 30 k., $ 2.40; leña, cajón 400 astillas, $ 1.00, leña quebracho colorado, $ 48 los 1000 k., U. T. 5536 Mitre.

VENDO 90 toneladas carbón vegetal especial en lancha; Hanza, Balcarce 152. v17

INSTALACIONES Y ACCESORIOS PARA NEGOCIOS

ARMAZONES para joyería vendo; Moreno 1587. v16

ARMAZONES, mostradores, estanterías y demás instal., barato, E. Ríos 283. v18

ARMAZONES, mostradores, instalaciones gran liquidación, B. Mitre 1870. v17

ARMAZONES, MOSTRADORES, INSTALac. farm. nue. usa., E. Ríos 676. v18

ARMAZONES, farmacias, cafés, escritorios, liquido, carpintería italiana, Corrientes 1908. v17

ARMAZONES farmacias, cafés, cig., escritorios, carpintería italiana, Sarmiento 1316. v21

ARMAZONES, mostradores, nuevos y usados, tabiques, instalaciones completas, Cochabamba 415. v17

ARMAZONES, mostradores, fideeras, nambleras, vitrinas, estaños, paneras, básculas, balanzas, muebles y útiles de negocios, vendo Brasil 1141.

ARMAZON 8 lunas, mostrador, heladera grande, cigarrera, vasera, vitrina, reloj, 24 meses, sillas claras, vendo urgt., verlo de tarde, Sarmiento 975

ARMAZONES, mostradores estaño, fiambreras niqueladas, paneras fideeras, balanzas, básculas, mesas, sillas útiles para negocios, vendo de ocasión B. Mitre 2269. v18

ALFONSIN, Sarmiento 1646. Hay de todo. Armazones, mostradores, puertas cancel, mesas, sillas, bancos lustrar, billares, fiambreras níquel, máquinas cortar fiambres, registradoras, balanzas, estanterías, vitrinas, cajas, cocinas, escritorios, tabiques, cajas hierro, muebles y útiles para confitería, café, restaurant, almacén, tienda, farmacia, lechería, panadería, cigarrería, peluquería y toda clase de negocio.

INSTALACIONES completas para almacén, mostrador de estaño con pileta niquelada, 4 canillas, armazones, vitrina, fideera, vicriera, mostrador chapa mármol, escritorio para negocio, armazón cajonera, máquina eléctrica moledora, básculas, comederos, bebederos, varillas y varillones, atambre tejido, arados, balanza, chapas para tanques australianos, máquinas para embotellar, gran baranda de bronce, mostrador de cedro, plancha para descargar bordalesas, mosaicos, azulejos, piononeras, torniquetes, bancos para carpintero, madera para muebles, letrero de hierro, caballetes, reloj para comedor, mármoles, juego de mimbre para vestíbulo, guarniciones, monturas, riendas, mandiles, mantas, rebenques, copitos, canastos, comestibles, tienda, etc., remataremos mañana a la 1.35 en Corrientes 2791, V. S. Vinelli y Hno.

OJO, PELUQUEROS; vendo gran cantidad de muebles nuevos y usados, a precio de remate, Estados Unidos 2200. v18

OJO PELUQUEROS, (La casa barata) (vende regalado) toilettes de alta fantasía, tocadores, lavat., sillones, perchas Viena y nacionales, estufas niqueladas, portadas, entradas de salón y toda clase de muebles para peluqueros, J. Mendia, Montevideo 184. v18

OJO, PELUQUEROS: LOS QUE NO com[illegible]

[illegible] cas sábalos, sillones, [illegible] Precio sin competencia. Embalaje y conducción gratis. Visitad mi casa antes de comprar; Belgrano 2248. v17

SE VENDE UNA estantería y un mostrador, México 1158. v16

SE VENDEN las instalaciones de almacén de comestibles y bebidas, de cedro desarmable, compuestas de cuatro cuerpos, vitrinas, fiambreras, mesas chapa mármol, fideras y demás enseres, Córdoba 1000.

VENDO MOSTRADOR de estaño, casi nuevo, vasera, Medrano 822.

VENDO ARMAZONES, MOSTRADORES, vidrieras, escritorios, sillones del neg. Entre Ríos 487.

COMPRA Y VENTA DE NEGOCIOS

A VICTORIA 788, pensión con piezas para familias, "Regina Pensión". v17

ALMACEN único vendo o permuto, Juan Solari, balac. públ., Moreno 2200. v10jl

A REMATAR su negocio, Palma lo defiende bien, Rivadavia 1157.

ALMACENES buenos vendo o permuto por casas, Giunta; Alberti 1059.

ALMACEN CERCA Callao y S. Fe, diario 200 $, Piazza; Tucumán 877.

ALMACEN por Sarmiento y R. Bamba, buena venta, Piazza; Tucumán 877.

ALMACEN frente estación, 100 $ copeo, alq. barato, Piazza; Tucumán 877.

ALMACEN central, único, muy bueno, a prueba, vende Ardáiz, Talcahuano 337.

ALMACEN acreditado, muy bueno, inst. casa vende Ardáiz, Talcahuano 337.

ALMACEN único, armazones casa, capital 4000 $, trabaja mucho, Victoria 1970, Pascual.

ALMACEN, armazones casa, único, vendo 2500 $, 15 años mismo dueño, oportunidad única, Sáenz Peña 230.

ALMACEN COCHABAMBA 2901, REMAto hoy a la 1 p. m., J. R. Campos y Cía. Ver aviso sección remates.

AL CONTADO, con un pequeño descuento compro cualquier negocio. Díaz, Cangallo 1683, U. T. 1035, Libertad.

ALMACEN S. JUAN GRAN COPERIO, alq. 60 $, bueno, vendo, Salta 154, Vaccaro. v17

ALMACEN único barrio inmejorable, instalaciones casa, vende su propietario a balance, capital 1500 $, Lavalle 2225, Cadós.

ALMACEN CENTRAL! BUEN DIARIO. Vendo o permuto. Pago diferencia y hago descuento, Rivadavia 329, 2 a 4, Jaliñaga.

A COMPRAR, VENDER, BALANCEAR, permutar o rematar con éxito y sin gastos su negocio, ocurra Vd. a Fernández, Pavón 1422. v18

BAR BILLARES deja buenas ganancias, vendo [illegible] mitad, Belgrano 1859. v16

BAR Y LUNCH por Reconquista, con orquesta, buena oportunidad, acepto socio con 2500 $ o vendo, Sáenz Peña 239.

BAR chocolatería, paraje comercial, negocio serio y positivo, vdo. barato, Alsina 680.

BAR LUNCH INDEPENDENCIA y Boedo, [illegible] biógrafo y mercado, vendo, Salta 154. v18

BUFFET de biógrafo importante, central, vendo 1300 $, o a balance, Cangallo 1553.

BAR-CAFE, rodeado del más alto comercio, [illegible], negocio serio y positivo, a prueba y plazos, vendo o permuto, pago diferencia, Salta 136, Reggioso.

BIOGRAFO VENDO, SOBRE RIVADAvia, $ 30.000, sobre Corrientes 15, 20, 25 y 30.000 $, sobre Pueyrredón 25.000 $, sobre Santa Fe 16.000 $, sobre Boedo 20.000 $, sobre San Juan 20.000 $, otros varios de 10, 8, 6, 4, 3 y 2.500 $. ¡Busca Vd. biógrafo? no pierda tiempo acuda oficina Carcagno, Venezuela 1042, única casa que podrá complacerlo en todas sus exigencias, atiendo solamente a interesados.

CAFE y billares [illegible] esquina, sobre 2 av. [illegible] $, Lavalle 1826.

CASAS de CUADROS POSTALES, [illegible] Libertad 319.

CAFE BAR IMPORTANTE Y BUENO, vendo, W. B. Zaquirre, Victoria 1690.

CIGARRERIA y librería, vendo con comodidades para flia., Muñiz 827.

CIGARRERIA VENDO DE OCASION, central y comodidad dueño Rivadavia 1346.

CIGARRERIA SE VENDE MUY BARATA, Alsina 1464

CARBONERIA SE VENDE, TALCAHUAno 331

CAFE POR Av. Mayo, diario 120 $, alquiler 180, Piazza, Tucumán 877.

CAFE Y BILLAR POCO ALQ., BUEN diario, vdo. Grado, B. Mitre 2193.

CASA pensión, lujosa vendo 3800 $, 12 piezas, dueño Rivadavia 1157.

CASA AMUEBLADA central, 9 piezas, vendo 3000 $, Belgrano 1859. v16

COMPRO CAFE O LECHERIA, PAGO con terreno y efectivo, Corrientes 2083. v17

CONFITERIA y fca. de masas, central, vdo. 3000 $, grandes comodidades, Victoria 1970.

CAFE BILLARES importantísimo, en gran bulevar, venta mensual de 9 a 10.000 $, vendo, Piazza; Tucumán 877.

COMPRA Y VENTA DE NEGOCIOS

CIGARR., bazar y librería, central, vdo. 1.400 $, casita sola, alq. 40 $, A. Vecchia y Cía., Rivadavia 1525.

CIG., LIBRERIA, S. LUSTRAR Y LOTEría central, vendo barato, Victoria 1562. v17

CIGARRERIA Y LIBRERIA VENDO barata, negocio y salita, alquiler 40 pesos. Tratar con el dueño, Cevallos 1262.

CONFITERIA reglamente instalada, bien acreditada, alquiler barato se vende con facilidad de pago; Santa Fe 1402. v17

CIG., LOTER. S. LUSTRAR, VENDO A toda prueba y doy alguna facilidad de pago, verla Belgrano 1681.

CIGARRERIA, lechería, 2 vidrieras, diario 150 $, vendo 800 $, o la parte mitad, Belgrano 1548.

CIG., LOTERIA, central, diario 150 $ vendo barato o tomo socio, con poco dinero, facilito pago, Larrea 434, dep. 2. v17

CARNICEROS!! 700 $ regalo carnicería carro y caballo, buen paraje, Lavalle 1[illegible]5.

CARNICERIA reglamente instalada, central vendo mitad de valor, Lavalle [illegible]

CIGARRERIA, LIBRERIA y agencia, se vende bien acreditada; Lavalle 3057; datos Callao 122, no se admiten corredores. v16

CASA pensión, reglamente amueblada, casa independiente, espléndidas comodidades, clientela inmejorable, vendo, urgente, Alsina 650.

CIGARRERIA, LOTERIA, S. LUSTRAR, vendo barato, com. fam., o la mitad, dando facilidad en el pago. Tratar en la misma, Santiago del Estero 167.

CON POCO CAPITAL, se puede hacer fortuna, comprando el invento y útiles de una industria nueva, recurrir Las Casas 3848.

DESP. PAN, libres 16 $ vdo., barato o tomo socio, soy solo, Larrea 434, dp. 2. v17

DESP. pan, casa sola, negocio y 2 p., alq. 65 $, vdo. 450 $, ver Victoria 1690.

DESP. PAN casita sola, gran esq., regia inst., neg. serio, vdo B. Mitre 2064.

DESPACHO pan, factura, gran esquina, vendo, razón Bermejo 393, panadería.

DESP. PAN, esq., poco al., 2 piezas, vdo. 480 $, a prueba, ver Moreno 1716.

DESPENSA, casa sola, negocio y 3 piezas, alq. 70 $, vd. 750 $, d. Moreno 1716.

DESP. PAN gran mostrador comod. p. familia, vdo. barato, Sarmiento 2211. v18

DESPACHO de pan y factura se vende, y un reparto, Giribone 68. v17

DESPACHO de pan vendo, esquina inmejorable, tratar con el mismo, Chile 1699. v16

DESPENSITA comestibles y pan, esquina, vendo 300 $, tratar Moreno 2824, dueño.

FONDA se vende por no poderla atender, mucha clientela, Venezuela 116. v17

FONDA SE VENDE, W. VILLAFAÑE 101. v16

FARMACIAS CONTADO y plazos, vendemos, Couget y Chiappori, Lavalle 1346, U. T. 6259, Libertad. v21

FARMACIAS OFREZCO EN VENTA, buenos negocios, en la capital y Provincias, Luis Illanes, Av. de Mayo 1435. v16

FARMACIA REGIA EN ROSARIO vendo a prueba, en block o balance, 3000 $ contado y resto garantido, R. M. Negrete, Libertad 477, de 2 a 6. v16

LECHERIA vendo 7000 $, o tomo socio, Estados Unidos 1782.

LECHERIA SE VENDE muy barata; tratar en la misma; Maipú 969. v18

LECHERIA, TRABAJA MUCHO, DIEZ tarros, se vende, Corrientes 1256.

LECHERIA vendo; tratar en la misma; Díaz Vélez 3805. v17

LECHERIA vendo muy barata y a toda prueba; alquiler 70 $; con contrato; tratar en la misma. E. Unidos 2018. v1

LECHERIA vendo por descuerdo de socios, Chacabuco 965, tratar de 6 a 10 p. m. v16

LUNCH y chocolatería por Corrientes y Callao, vdo. 3500 $, ocasión única, 1970 Victoria.

LECHERIA se vende urgente, a precio conveniente, calle de mucho tráfico. Tratar en la misma. Triunvirato 70. v17

LECHERIA CON CONTRATO [illegible]

[illegible]

LECHERIA, se alquila, [illegible] buena utilidad, vendo a toda prueba; tratar en la misma; Belgrano 1880.

LECHERIA LUNCH SE VENDE AL lado biógrafo, comodidad para familia, única, para dos socios, buen salón, 25 mesas; Bernardo de Irigoyen 1021.

LECHERIA, CHOCOLATERIA Y lunch, vendo por ser solo y tener otro negocio, doy facilidades de pago, en la misma, Cevallos 293.

NEGOCIO DE NEUMATICOS, BIEN situado, vendo en $ 1000, v. doble, mucha ganancia; por ausentarme. Pavón 1422.

OJO! vendo peluquería; razón Moreno 783 de 11 a 4 p. m. v18

OJO PELUQUERIA, Belgrano 1734, remata hoy lunes, a las 2, Caccuri.

OJO! PELUQUERIAS Y MUEBLES BAratísimo, vende únicamente Fallvene Belgrano 2328. v20

OJO! Se vende una peluquería por desgracia de familia, urgente, Gualeguaychú 4785, Villa Devoto.

OJO! peluquería vendo frente est. Colegiales, poco alquiler, comod. para vivir, cocina, patio independ., Fco. Lacroze 2716.

PELUQUERIA, cigarrería, fría., acreditada, se vende, Corrientes 2032.

PANADERIA, central, trab. 10 bols. gr., most., alq. 180 $, vdo. Sarmiento 2211. v16

PANADERIA con Pensotti, ref. gde. vdo. 3500 $, es regalada, B. Mitre 2064.

PANADERIAS de 1, 2, 3, 4, 5 a 90.000 $ vde. La Bolsa Panaderil, B. Mitre 2064

PANADERIA gds. com., reg. inst., mostrador 120 $, a pba. vdo. B. Mitre 2064.

PANADERIA central, sin repartos vendo. por los útiles, urg., B. Mitre 2064.

PANADERIA de 15 vdo. en 4000 $, otra 2500, otra p. acree., B. Mitre 2064.

PANADERIA most. 180 $, a pba., pan a 40 cts. ocasión, B. Mitre 2064.

PANADERIA, 3 hornos buenos y nuevos, 5 000 $; otra 18 bls., vdo., Victoria 1690.

PANADERIA chiche vendo, último 2.000; otra 1.500 $ Victoria 1690.

PANADERIA, Norte, lujosa, vdo., ocasión, mostrador 120 $, a pba., Victoria 1690.

PANADERIA sin rep., most., 130 $, vdo., p. l. útiles, a $ 4.500, Victoria 1690.

PANADERIA CON 3 SUCURSALES, VENdemos, 7 cuadras plaza Mayo, Maipú 231. Escr. 104.

REPARTO CARBON y leña, con chata y caballo, vendo. Almagro 162. v16

RESTAURANTS, cafés, biog., conf., car., fondas, cigarr., lech., etc., Victoria 1690.

RESTAURANT, buen diario, vdo. a prueba, tratar B. Mitre 2193.

SE VENDE BARATO, taller de composturas calzado, Victoria 3534.

SE VENDE CASA amueblada, tratar con el dueño, Triunvirato 647, dep. 7.

SE VENDE panadería, Piedras 643.

SE VENDE una casa de pensión con 13 piezas amuebladas, con todas comodidades, Charcas 1908. v17

SE VENDE almacén acreditado por ausentarse, el dueño, con armazones de la casa, pileta de 8.000 litros y demás útiles, para elaborar vino, máquina para hacer soda, y demás comodidades, Boedo 507 esq. Agrelo 3602. v17

TALLER de afilación vendo central, tratar en el mismo, Belgrano 1552. v16

TALLER DE HERRERIA DE OBRA SE vende a las máquinas; Pringles 338.

TINTORERIA Y TALLER DE PLANchado con máquinas, casa amplia, se vende, informes; C. Pellegrini 1096.

TALLER MECANICO del GARAGE Diatto, se rematará el martes 17 en el local del garage, calle Billinghurst 2580; por datos a Cabal y Cía., Callao N.o 11. v16

VENDO DESP. PAN, comestibles y legumbres, poco capital, Rojas 569. v16

VENDO empresa mudanzas, buen material y trabajo a prueba, mucho tratar en la misma, Alsina 1352. v17

VENDO O PERMUTO ferretería, bazar, por casa en la capital; por carta A. C. M. Andes Argüibel 2246. v16

ZAPATERIA, boliche, vendo o tomo socio del oficio, poco capital, alquiler 40 $, comodidad para familia, Larrea 161.

ZAPATERIA vendo en buena ubicación, por no poder atenderla. Facilidades de pago. Datos a B. A. J. C., Maure 2435. v18

ZAPATERIA que SE HA HECHO SU propietario una fortuna, vendo a prueba, capital a satisfacción, facilidades de pago, siempre que sea garantido, alquiler barato; tratar Lavalle 1983, Massel. v18

PERSONAS BUSCADAS

A SANTIAGO GASALLA LO BUSCA SU hermana Rosa Gasalla, dirigirse Cochabamba 2658. v16

JOSEFA CAMBON ES BUSCADA POR su primo Cándido Sanjurjo Cambón; Suárez 1958. v17

LUIS SOLARI lo busca su hermano Santiago Solari, Gaona 401. v22

SE DESEA SABER EL PARADERO DE Natalio Monguillot, escribir a [illegible] Monguillot de Toboso, Uriarte 1859.

MUEBLES y OBJETOS VARIOS

A PRECIO DE PRECIO MUEBLES POR liquidación de mes, Cangallo 856. v21

A LARGOS PLAZOS muebles, capital y [illegible] B. de Irigoyen 644. v16

A TENCION, LIQUIDO MUEBLES DE ocasión, Talcahuano 479.

A CORRIENTES 2451, liquido dormitorios, comedores modernos y sueltos. v18

A ARAÑAS ELECTRICAS PARA comedor, sala, etc. Grandes ocasiones; Maipú 294

A LOS QUE QUIERAN comprar muebles buenos y baratos visiten la "Exposición Corrientes", Corrientes 367. v18

A LTO—MUEBLES a 10 meses plazo, pidan catálogo, embalaje gratis, mueblería Colón, B. de Irigoyen 644. v16

A EMPLEADOS NACIONALES, de Bancos y alto comercio, muebles en 10 y 15 mensual., sin fiador, Cangallo 1143 v21

A PARTICULARES MUEBLES, NUEVO modelo, dirigirse a la fábrica que ganará dinero. Colombres 1070. v23

A PROVECHEN: dormitorios, comedores, guardarropas, modernos, fábrica, Moreno 3160. v18

A 10 MENSUALIDADES muebles. Operaciones resueltas en el acto. Al interior remitimos catálogo y solicitud de crédito. mueblería Colón, B. de Irigoyen 644. v16

ANTES DE COMPRAR sus muebles diríjase a la mueblería Colón, facilidades de pago, catálogo y embalaje gratis, B. de Irigoyen 644. v16

A PLAZOS. MUEBLES...
Con informes solamente los vende "La Positiva" de Anibal E. Astraldi, 1042 Sarmiento 1042. v20

ALFOMBRAS Smirna, Persa, Savonerie, China, Bruselas, tripe cortado, tripe rizado, visite hoy mi exposición, remate a las 2 de la tarde, 1036, Av. Mayo 1038.

BILLARES ocasión, tacos, paños, bolas marfil, vendo barato, Salta 525.

BUEN DORMITORIO matrimonio macizo, y bronce, 190 $, Moreno 3160. v18

CAMA CAMERA de bronce importada, vendo de ocasión, Corrientes 2630.

COMEDOR DE ROBLE MODERNO SE vende baratísimo; Maipú 294.

COMEDOR NUEVO, con marquetería, caoba, vendo; Rivadavia 8815. v17

COMEDOR DORMITORIO caoba marquetería y bronce, urg., Moreno 3160. v18

CAJAS HIERRO TENGO 14 DIFERENTES, orden de embargos, vendo urgente, Av. Mayo 1036. v20

COMEDOR 80 $, CONSOLA, DORMITORIO 80 $, sala 30 $, guardarropa y muchos sueltos, urg. vendo, S. Juan 3264. v21

COMEDORES, DORMITORIOS, JUEGOS de sala, vdo. de ocasión, urgente, Av. Mayo 1036, Espejo. v20

COMEDOR, 3 DORMITORIOS, MAQUINA coser Singer, 3 camas bronce, buen piano, colchones, carpeta felpa, ropero, mesa, vestíbulo, columnas, escritorio, biblioteca, cuadros, baño, fonógrafo, aparador, sala, calefón, espejo, vendo juntos o sueltos, particular, Salta 564. v21

DORMITORIO ROBLE AD BRONCE Y biblioteca, ld 3 cps. vdo. Chile 2070. v17

DORMITORIO comedor roble marquetería y bronce, vde. urgente, Moreno 3160. v18

DESPACHO DE PAN, 13 $ LIBRES, vendo 700 $. Rivadavia 1946.

DORMITORIOS POR $ 295, roble, caoba o citronier, urgente, Cangallo 855. v21

DORMITORIO 3 cuerpos desarme, roble, macizo, ancho 2 m., urgente. Moreno 3160. v18

ESCRITORIOS, BIBLIOTECAS, ARCHIVOS, roble, importados, vendo ocasión, Av. Mayo 1036. v20

LINOLEUM $ 2.90 m|n, chuces, alfombras liquidación, Sarmiento 832. v17

LA COOPERATIVA. Fábrica de muebles. 1124 Sarmiento 1124
Muebleros y particulares. Aprovechen las grandes liquidaciones:
Dormitorio matr., 7 piezas, $ 195 a 220
Dormitorios mat., roble mac., $ 285 a 350
Comedores c. roble $ 150 a 220
Comedores roble mac., 10 pzas. $ 300 a 365
Moblaje completo, especialidad en muebles finos, con últimos modelos, muebles sueltos, guardarropas, camas de hierro y de bronce, vestíbulos, escritorios. Catálogo, embalaje y conducción gratis; Sarmiento 1124. v17

MUEBLES A PRECIO DE FABRICA, LA Unión Fabricantes, Suipacha 334. v30

MOBLAJE COMPLETO POCO USO vendo; Venezuela 1487.

MUEBLES a 10 mensualidades, B. de Irigoyen 644. v16

MUEBLES, liquidamos gran surtido. Catálogo y suplemento gratis. A. Molinari y Hno., Corrientes 1614, Bs. As. v23

MUEBLES VARIOS, arañas, ALFOMBRAS, cortinados, véndense por ausentarse sus dueños, Paraná 487, hoy de 3 a 6. v16

MUEBLES, UNICA CASA QUE PUEDE rivalizar en calidad y precios "La Blanco Argentina", Rivadavia 2579. v18

MUEBLES NO HAY QUIEN PUEDA competir por ser fabricantes, solicite presupuestos, Rivadavia 2176. v19

MUEBLES, DORM. LUIS XIV, de cedro tallado, lunas y cristales biselados, de ocasión, vendo por ausentarme, con poco uso, Arenales 3876. v18

MUEBLES SUELTOS Y JUEGOS COmedor, vestíbulo, sala, artefactos, etc., precios de remate, en venta particular; Maipú 294.

MUEBLES A PLAZOS........
La Positiva de A. E. Astraldi, 1042 Sarmiento 1042.
La casa mejor surtida de la plaza y la más liberal para las ventas. v20

MUEBLERIA "COLON" acuerda créditos en 10 mensualidades, con solo buenos informes. Al interior se envía catálogo y solicitud de crédito. Antigua casa de L. Rasbenberg y Cía., B. de Irigoyen 644. v16

MUEBLES FINOS A PRECIO DE FAbrica, y con facilidades de pago, precios reducidos lo mismo que al contado, solo 5 o|o de interés según los plazos. Garantizamos los muebles que vendemos, casa Maipú, A. Vigo, gerente, Maipú 257. v30

MUEBLES A CREDITO, R. DIAZ y Cía. 630 Sarmiento 636.
Especialidad en muebles finos, precio fijo marcado con números a la vista.
Condiciones liberales y plazos convencionales.
Operaciones resueltas en el acto.
Exposición inglesa, fundada el año 1887. v3

MUEBLES A CREDITO, Baratti y Cía CORRIENTES 1145
Créditos directos en 5 o 10 cuotas mensuales.
Resueltos inmediatamente y ventajosamente.
Sin recargo de precio en geenral.
Precios netos como al contado inmediato.
Los más bajos en Bs. Aires y Sud América.
Precios marcados visibles y convenientes.
BARATTI y Cía., CORRIENTES 1145. v30

MUEBLES . . MUEBLES . . MUEBLES Sarmiento 746. Terza Hnos. La casa que hoy más conviene para comprar es la fábrica, que ganará tiempo y dinero. Para convencerse de la verdad, visite usted hoy mismo nuestra exposición de ventas. Dormitorios y comedores de roble y caoba, tres cuerpos a 110, 180, 200, 250, 280, 300, 400, 500 y 660 $. Los del interior consulten Catálogo N.o 19. No olviden, Sarmiento 746, Terza Hnos. v2

MUEBLES! (Casa Moreau) MUEBLES A. de Rosa y Cía. 668 Cangallo 668
REBAJAS EXTRAORDINARIAS
Dormitorios 2 plazas, completo . . $ 100
Dormitorios 2 plazas imperio . . . 270
NADIE VENDE A NUESTROS PRECIOS
Comedor c. roble, moderno . . . 150
Comedor roble floreado, holandés . . [illegible]
Comedor roble, con vitrinas . . . 150
VISITENOS Y SE CONVENCERA
Juegos de sala modernos, desde $ 90
Juegos moqueta, fino para fumoir . . 80
GRATIS Catálogo para el interior con los últimos modelos.—A. de Rosa y Cía v16

PIANO DE OCASION, cruzado bronce, vendo, Sarmiento 2702. v17

PIANO BORD, completamente nuevo, cruzado, vendo baratísimo, Salta 781.

PIANOS de ocasión liquido desde 130 a 800 $, Venezuela 731.

PIANO PLEYEL Y VARIOS MUEBLES, vendo, Directorio 1141, dep. 9. v17

PIANO SPRUNCH NUEVITO, VENDO DE ocasión, Matheu 1670.

PIANO riquísimo, regalo, cualquier precio, urgente, Salguero 896. v18

PIANO VENDO, verdadera ocasión, urgente, particular, Perú 339.

PIANO precioso, gran formato, 3 meses de uso, vendo ocasión, Córdoba 3246.

PIANO-FONOLA en muy buen uso, véndese; Paraná 487, hoy, de 3 a 6 p. m. v16

PIANO ESPLENDIDO Spruck, gran formato, vendo ocasión, Córdoba 3246 v16

PIANO 180 $, OTRO MUY BUENAS voces, 260 $ vendo, P. Unidas 668 dep. 8

PIANOLA BREYER con rollos garantida, vdo., 250 $. Bustamante 117.

PIANO ALEMAN VENDO GRAN FORmato, cruz. bronce, Corrientes 3705 v15

PIANO muy bueno vendo en $ 280 verlo de 8 a 12 (urgente) Rivadavia 8136

PIANOS, gran liquidación nuevos y usados, para estudio y concierto, vendo desde $ 80, 150, 280, 300 arriba, Venezuela 650.

POR CAUSA DE VIAJE se VENDE UN dormitorio, un comedor, una sala y útiles de cocina completa, Benot 2156 Rivadavia, 2o. piso, dep. D. v16

REGIOS MUEBLES se venden por ausentarse sus dueños, a Europa, hoy de 3 a 6 p. m.; Paraná 487. v17

SUNTUOSO COMEDOR citronier, sillas, araña, cuadros, flamante J. E. Uriburu 678, antes Andes. v15

VENDO ROPERO LUNA lavatorio, mesa luz, tapas piedras, Cerrito 345

VENDO MUEBLES DE OCASION, barato, Corrientes 1256.

VENDO COMEDOR, 3 dormitorios modernos, colchones, mesa, sillas, ropero, aparador, guardarropa, Piedras 8.4. v17

VENDO urgente regio comedor importado, 2 dorm. roble y caoba sala, piano, escritorio, caja hierro, vestíbulo, 3 camas bronce, baño, etc., junto o separado, Corrientes 2542. v17

VENDO BARATO COMEDOR COMPLETO, 3 dormitorios caoba, roble, citronier, sala nogal, vestíbulo roble, arañas, camas bronce, baño, varios, junto o sep., San Juan 3360. v21

AVISOS COMERCIALES

AVISO por intermedio de Della y Lamas, fué vendido el desp. pan, Cevallos 941, al señor Seña; reclamaciones 3 días.—B. Aires, junio 15 1919.—Señora Roma.

AVISO AL COMERCIO HABER VENDIDO las instalaciones de un negocio de comestibles, calle Gual 2505, vendedor Luis Nenna, comprador Miguel Marotta, reclamaciones por el término de 3 días. v17

AL COMERCIO AVISAMOS que en la fecha se ha vendido la casa de Moda situada en la calle C. Pellegrini 489, quedando, por lo consiguiente, disuelta la sociedad que giraba en plaza bajo la rúbrica social G. Dalle Nogare y M. Alvarez. v17

AVISO al comercio que con intervención del balanceador y rematador público Alfredo Tancredi, vendimos al señor Manuel Parada Valiños, nuestro café y bill., calle Paraguay núm. 1002 esq. C. Pellegrini. Recl. 3 días, Bs. Aires, 14 junio de 1919;

AL COMERCIO: POR TRIFILETTI Y Barreiro, martilleros públicos, ofic. Sarmiento 2211 (ambos teléfonos), vendí al señor Juan Chaves mi panadería mecánica "Siglo XX", sita Tacuarí 1067. Reclamaciones 3 días.—29|5|1919.—E. H. Spinedi. v16

AL COMERCIO: POR TRIFILETTI Y Barreiro, martilleros públicos, oficina Sarmiento 2211, (ambos teléfonos), vendí al señor J. Guitart mi panadería mecánica "Altos Pirineos" sita Jufré 655|7. Recl. 3 días.—29|5|919.—Isidro España. v16

AL COMERCIO: POR TRIFILETTI Y Barreiro, martilleros públicos, of. Sarmiento 2211 (ambos teléfonos), vendí al señor Mosquera, mi parte soc. en la panadería mecánica "Galileo", sita Rioja número 2038. Recl. 3 días.—29.5.919.—Ricardo Villarino. v16

AVISO AL COMERCIO EN GENERAL que he vendido mi negocio de fiambrería, situado en la calle Mitre 1430 (Avellaneda), al señor Carlos Grosso. A los que se consideren con derecho a alguna reclamación se les atenderá durante tres días. Vendedor: Juan B. Benedetti. Comprador: Carlos Grosso. v16

AVISAMOS AL COMERCIO EN GENERAL que hemos comprado al señor Gregorio Botto, su negocio de cochería y pompas fúnebres, sito en la calle Magallanes 969|73; por cualquiera reclamación ocurrir a los señores Gonella y Cichero; A. Brown 1172|76, dentro de los tres días a contar de la fecha, 14 de junio de 1919. v16

AVISO al comercio que he vendido a D. Angel Castiglioni las existencias de mi negocio de almacén y despacho de bebidas, situado en Lomas de Zamora, calle C. Pellegrini y Boedo, haciéndose cargo el comprador del activo y pasivo, Angel Castiglioni comprador; Amador Díaz Sal, vendedor. v16

AL COMERCIO AVISO QUE BAJO INventario tasación practicado por los balanceadores y rematadores públicos señores Ortiz y Tornadijo, escritorio calle Victoria 1152, he vendido al señor Carlos Raimoldi, mi negocio de almacén situado en esta capital, calle Humberto 1241, reclamaciones, tres días.—Buenos Aires 16 de junio de 1919.—Vendedor, Eusebio García. v18

AL COMERCIO: CON INTERVENCION oficina Carcagno, Venezuela 1043, hemos comprado libre de todo gravamen al señor Tomás Varsi las existencias generales de su negocio de modas y guantería, sito C. Pellegrini 532. Las reclamaciones contra el expresado, serán atendidas durante el presente aviso, junio 13 de 1919, Jacobo y David Miles, compradores. v17

AL COMERCIO: AVISO QUE CON INtervención de los balanceadores públicos J. R. Campos y Cía., oficinas Alsina 489, hemos vendido al señor Victorio Ricciardi, nuestro negocio de almacén de comestibles y bebidas, calle Velazco 302 esq. Lavalleja. Reclamaciones 3 días. Buenos Aires, junio 14|919. Vendedores, Agustín Rodríguez y Julio González. v16

AL COMERCIO AVISO: QUE HE COMprado con intervención del balanceador público, señor Julián R. Esteves, con escritorio calle Moreno N.o 1221, el negocio de confitería, sito en esta capital, calle Rivadavia N.o 3922, al señor Gentile Lanza. Los que tengan alguna reclamación deberán presentarse dentro de los tres días de la fecha, Francisco Gatti, junio 14 de 1919. v14

AVISO al comercio que con la intervención de los martilleros públicos señores Anterelo y Roca, he vendido libre de gravamen al señor P. Sanino, mi negocio de librería y cigarrería de la calle Santa Fe 2866; todo reclamo contra el expresado negocio debe hacerse dentro de los 3 días en las oficinas de dichos señores, Rivadavia 714. v16

AL COMERCIO: con intervención, bajo inventario tasación practicado por el balanceador y rematador público S. Vacca, escrit. provisional Salta 154, he vendido a la señora María S. de Cosse mi negocio "Los habitantes de la Luna" sito M. de Oca 402 esq. Uspallata, los que se consideren con derecho a reclamaciones interponerlas ante el suscripto vendedor Nicolás González, Bs. As., junio 16 de 1919. v18

AL COMERCIO — AVISO QUE BAJO inventario-tasación practicado por el balanceador y rematador público señor Francisco Bianchi, escritorio Moreno 1256, U. T. 201 (Libertad), he vendido a los señores José Campodónico y José Noceti el café y billar de mi propiedad, situado calle Triunvirato 687|91. Reclamaciones dentro de los tres días de la fecha.—Bs. Aires, 14 de junio de 1919.—Enrique Piccinini. v16

AL COMERCIO—AVISAMOS QUE BAJO inventario-tasación practicado por el balanceador y rematador público señor Francisco Bianchi, escritorio Moreno 1256, U. T. 201, Lib., hemos vendido al señor Federico Merollo el gran almacén de comestibles y bebidas de nuestra propiedad, situado calle Rivadavia núm. 2496|500, esquina Alberti. Reclamaciones dentro de los 3 días de la fecha.—Buenos Aires, junio 14.—Martín Hnos. v16

AL COMERCIO.—AVISO QUE CON INtervención y bajo inventario tasación practicado por el balanceador y rematador público, señor Alfonso Cadós, oficina Lavalle 2225, U. T. 4806, Mitre, vendí al señor José Lago, mi negocio de almacén y bebidas, sito en la calle Demaría 4700 esquina Sinclair 3095. Todas las reclamaciones contra el expresado negocio deberán presentarse dentro de los tres días de la fecha.—Buenos Aires, junio 14 de 1919.—Vendedor: Manuel Martínez. v16

AL COMERCIO: AVISO QUE BAJO INventario-tasación practicado por el balanceador y rematador público señor José A. Repetto, escritorio Maza 915, U. T. 1000, Mitre, he vendido mi negocio de almacén de comestibles y bebidas, sito en esta capital, calle Carabobo 602, esq. Lobos, al señor Juan B. Orlandi; los que tengan derecho a reclamaciones deberán hacerlas dentro de los 3 días de la fecha.—Buenos Aires, junio 11 de 1919.—Vendedor, Alejandro Blasco, comprador, Juan B. Orlandi. v18

AL COMERCIO AVISO QUE BAJO INventario-tasación practicado por el balanceador y rematador público señor José A. Repetto, escritorio Maza 915, U. T. 1000 Mitre, he vendido mi negocio de almacén de comestibles y bebidas, sito en esta capital, calle E. Unidos 4202, esq. Marmol, al señor David Muzzio; los que tengan derecho a reclamaciones deberán hacerlas dentro de los 3 días de la fecha.—Buenos Aires, junio 11 de 1919.—Vendedora, Requeda B. viuda de Scaglia.—Comprador, David Muzzio. v16

AL COMERCIO AVISO QUE CON INtervención [illegible] por el balanceador público, señor Manuel Costas, escritorio [illegible] he vendido al señor Vicente Corral, mi comercio de almacén de comestibles, bebidas y café, sito en esta capital, en la calle de Libertad 1601, esquina [illegible], todos los que tengan créditos a cobrar con el precitado comercio se presentarán dentro de los tres días de la fecha. Buenos Aires, 16 de junio de 1919.—Generoso de Cato. v17

AL COMERCIO.—AVISO QUE HE COMprado bajo inventario y tasación practicado por el balanceador y martillero público señor Juan Solari, escritorio [illegible] Moreno No. 2200 y Pasco 312, el negocio de almacén de comestibles y bebidas, calle [illegible] esquina Rincón 696, al señor Juan Damonte. Los que se consideren con derecho a alguna reclamación, deben presentarse en el término de tres días contados desde la fecha, pasados los cuales no serán atendidos. B. Aires, junio [illegible] 1919. Comprador: Urbano Fernández.

AL COMERCIO AVISAMOS QUE con intervención del balanceador y rematador público señor Alfredo Piazza, escritorio calle Tucumán 877 (U. T. 2431) [illegible] hemos vendido a los señores Valls, Fontanals y Cía., nuestro gran café bar, restaurant denominado [illegible], sito en esta capital, calle Santa Fe [illegible], esquina Serrano No. [illegible]. Los que se consideren con derecho a alguna reclamación contra dicho negocio pueden presentarse cualquier día [illegible] Buenos Aires, 16 de [illegible] 1919. [illegible] Ferrari

AL COMERCIO — AVISAMOS QUE [illegible] inventario y tasación practicado por el balanceador y rematador público, señor [illegible] Talcahuano [illegible] hemos vendido [illegible] nuestro negocio de [illegible]ría y chocolatería, sito en esta capital [illegible] Los que se consideren [illegible] reclamaciones contra el [illegible] deberán interponerlas dentro de [illegible] días de la fecha. Buenos Aires, junio [illegible] De la Torre y [illegible]

AL COMERCIO — AVISO QUE BAJO [illegible] tasación practicado por el balanceador y rematador público señor [illegible] Talcahuano [illegible] U. T. 72, Libertad, he vendido a los señores [illegible] Alfredo J. Rendón [illegible] negocio de almacén al por menor [illegible] calle Lavalle 2902 esq. [illegible] Los que se consideren con derecho [illegible] dentro de los tres días [illegible] Buenos Aires, junio 16 de 1919. [illegible] Roncoroni. v18

COMPRE a José Musso su peluquería [illegible] Recl. 3 días.—C. Jorge. v16

INDUSTRIAL DESEARIA ANEXAR A su fábrica, producto de fácil venta y [illegible] N. N., poste restante. v16

NECESITO socio capitalista para negocio de hacienda y frutos, Alsina 1350. v17

[illegible] socio, importante [illegible] O. de 6 a 8 p. m. v16

S[illegible] 7000 $, PRECISO PARA AMPLIAR [illegible] Belgrano 1849. v16

SOCIO CON 2600 $, más [illegible] establecida 70, 90 [illegible]

S[illegible] pequeño capital [illegible] hacerse cargo del puesto que [illegible] por causa imprevista y atender escritorio de propaganda fotográfica, Carlos Calvo 450. N. Venancio.

AVISOS COMERCIALES

SOCIO CON 1500 $, PRECISO PARA restaurant, al lado de fábricas, Moreno 2824, dueño.

SOCIO con 6.000 $, persona acostumbrada al trabajo material, negocio seguro [illegible] con contrato, necesito, Lavalle 1288.

TENGO invertidos 50.000 pesos en industria de enorme porvenir en el Norte de la República y preciso socio capitalista con igual suma, para ampliar negocio. Dirigirse a J. A. Nievas, Venezuela 1693. v17

FONOGRAFOS, MAQUINAS DE COSER, FOTOGRAFICAS Y ESCRIBIR

A 0.40 Y 0.60 LIQUIDO DISCOS NUEVOS, Uruguay 348. v22

A $ 0.20, pago discos viejos, en cambio de nuevos. CASA CHICA, Salta 676. v17

BUENA máquina de coser, garantizada, vendo, $ 20, Belgrano 3425. v16

DOS MAQUINAS coser Singer vendo muy baratas, casa particular, Salta 564. v21

GRAFOFONOS VICTOR, NUEVOS vendo urgente, varios Salta 676.

MAQUINA de coser cañón vendo, R. Peña 472.

MAQ. Singer, modist., escrit. y aparador, casi nuevos vdo., Belgrano 1420. v18

MAQUINA SINGER APARAR, SASTRE y costura, vdo. 40 $, Belgrano 2883. v17

MAQUINA SINGER ESCRITORIO, otra sencilla y 1 N. Home, vendo particular; Cangallo 1592. v21

MAQUINAS DE ESCRIBIR DE TODOS sistemas y de gran ocasión. Gran taller de composturas, Cía. Nac. de Máq. de Escr., San Martín 318, U. T. 3754, Avda. v16

MAQUINA DE ESCRIBIR EN 10 MENsualidades, de 29 $ c|u., escritura visible, teclado universal, cambio cinta automático. Entrega al recibir la primera mensualidad, Banco de Buenos Aires, Maipú 130, Bs. As. v29

MAQUINAS DE ESCRIBIR NUEVAS Y de ocasión, tenemos desde 40 $, garantidas, papel carbónico, cintas y accesorios, Gran taller de composturas. La Maquinista, casa importadora, San Martín 342. U. T. 4237, Avenida, frente "La Nación". v16

USADAS y NUEVAS máqs. escribir de todas marcas vendemos garantidas; cintas y mesas; hacemos composturas. Emp. American, Maipú 272, Tel. 3126, Av. v16

COMPRA Y VENTA DE LIBROS

A LA BIBLIOTECA POPULAR, compra toda clase de libros, Lavalle 869. v16

A LAS FAMILIAS: COMPRO LIBROS viejos y nuevos de todas clases y en todos idiomas, voy a domicilio. Don Juan, Reconquista 320.

COMPAÑIA ARGENTINA DE LIBROS—Compra toda clase de libros usados a domicilio, pagando el máximo. Cerrito 667

DICCIONARIO Hispano-Americano, libros de colegio, Facultad, escuelas normales, etc., compro alto precio. Victoria 600, Perfumo. v25

LIBROS USADOS COMPRO. LIBRERIA Suárez; Libertad 236, U. T. 3651, L. v17

COMPRAS VARIAS

A DENTADURAS USADAS SE COMPRAN 0.50 cada diente, B. Irigoyen 995. v17

BARRICAS DE YERBA Y CEMENTO, compro, Gazcón 696.

BOLSAS de sal, compro, Cochabamba 1897.

COMPRO CAJON Y LATA, NAFTA, PAgo 1.50 cajón. Esmeralda 264. 2o. piso.

CASCOTES, SE COMPRAN, CALLE Catamarca 715.

COMPRO chapas lisas, galvanizadas, N.o 16 a No. 26, urgente, c. correo 1746.

COMPRO CABELLOS BLANCOS, NO amarillantes, 683 Florida. v17

PLOMO viejo compramos, buen precio; Sarmiento 3925. v17

SE COMPRA ALUMINIO, cinc y bronce viejo; B. Mitre 1523. v16

SE COMPRAN recortes de arpillera nueva, Paysandú 1043.

VOLANTE DE ABAJO PARA SIERRA sin fin, de 7 1|2x35 cent., buje 5 ctm., se necesita, Paraguay 2374.

VENTAS VARIAS

Arañas ELECTRICAS TENGO 30 DIFErentes, vdo. urgente, Av. Mayo 1036. v20

ACERO de 1 a 2 pulgadas, cuadrado y redondo vendo a $ 1 el k., P. Unidas 555

AVENA Quaker, chocolate americanos, chocolate Menier, cacao Cadburry, recién recibidos, Rivadavia 900, almacén Ussher. v16

ANILINAS DE TODOS COLORES y productos químicos para tenderías; calle Viamonte 1594, U. T. 3736, L., C. T. 4141, Central.

CAÑOS VAPOR 500 metros 3" y 1500 metros gal. de 1a. vdo., Rivera 1375. v16

CARBONES PARA LAMPARAS DE ARco barato; Juramento 1038. v18

CAJA registradora National, 9 empleados, vendo, Charcas 3910.

CINEMATOGRAFOS, útiles y cintas, carbones y matafuegos, Rincón 192.

CAÑOS GALVANIZADOS de 1|2" a 5", vendo muy barato, Ecuador 60. v17

CAÑOS BRONCE CUADRADOS, 1|2 CAña, etc., cual. medida, en venta, Serrano 574. v29

CAJAS REGISTRADORAS NATIONAL de ocasión, vende La Maquinista, S. Martín 342, frente "La Nación", teléfono 4237, Av. Taller especial en composturas. v16

CAJAS Registradoras National, cortadoras de fiambres holandesas, como nuevas, venden a mitad de su valor, Mara y Cía., San Martín 240. Catálogo ilustrado gratis. v21

CARNE ESPECIAL de equino, tipos, ternera, vaquillona y vaca a $ 0.05, 0.10, 0.15, 0.20 y 0.25 el kilo y tasajo, vendo por mayor y menor, Sarmiento 3140, U. T. 5650, Mitre. v16

CAJAS REGISTRADORA ALEMANA, con boleto vendo garantida mitad precio, taller de reparaciones para cualquier marca precios módicos, garantizamos todas las composturas, San Antonio 785, U. T. 1109, Barracas. v16

COTIZACIONES PARA LA SEMANA: amoníaco líquido, 29.o, 1.00, anhydro, 5.00; carbonato en piedra, 0.95, sulfúrico purísimo, para análisis, 1.00, industrial, 0.22; goma Senegal, 0.90; laca, 2.00, parafenilendiamina de Merck, original, 45.00, cloro inglés, 26.00; gelatina, 1.50 y 2.30, resina H., 16.70; carburo canadiense, 0.30 y 0.26, fécula de papas, blanquísima, 0.10, tiocol, 65.00; talco, 0.05 y 0.12, anilinas de todas clases, al ácido, directas, al alcohol, a la grasa, para maderas y paja de 6.00 a 10.00 el kilo; productos garantidos. Por cantidades descuentos de 2 a 15 o|o. Los precios son neto, oro sellado. D. Neuville, Libertad 137.

DIEZ MIL METROS caños gas nuevos, de 1 1|2 pulgadas, a 2.10 metro lineal, vendo, Pavón 1450.

FRUTALES INJERTADOS, GARANTIDOS de dos años, liquido 15 $ cien, Rivadavia 4131, Navone. v16

FABRICANTES DE CARROS, hierro acerado [illegible] 2" 2 1|2 hasta cuatro pulgadas, para llantas, vendo [illegible] Garay 3948. v15

HORMAS usadas, cajas vacías, [illegible] 100 potros para zuecos, [illegible] vendo, Rivadavia 8811

LETRERO LUMINOSO SE VENDE barato Rivadavia 2760

LIQUIDO [illegible] económicas [illegible] de hacienda [illegible]

LIQUIDO mecheros [illegible] pantallas [illegible] portalámparas [illegible]

M[illegible] de Janeiro 1124.

MATERIALES [illegible]

M[illegible]

NAIPES españoles, importados, vendo por mayor y menor, E. Unidos 1644. v17

PELOTAS españolas, [illegible]

QUESOS, GRUYERE [illegible] Salta 154 [illegible]

QUESO PARA RALLAR [illegible] se vende una partida [illegible]

ROCU (SEMILLA COLORANTE) PARA [illegible] Jabones [illegible] de correo 1861

REGALAMOS 100 [illegible] nuestro aceite [illegible] analizado por la [illegible] Ventas por [illegible] 1872.

SE VENDE hilo de [illegible] para [illegible] dar bolsas, Paysandú [illegible]

SE VENDE barato 19 [illegible] un lote de [illegible]

SE VENDEN 3 [illegible] barato [illegible] 2829

SE VENDE una [illegible] con varias hormas [illegible] 976

SE VENDE UNA BALANZA para carro de 12 mil kilos, [illegible] urgente, dirigirse Rivadavia 5460, de [illegible] v17

TUBOS MANNESMANN [illegible]

TANQUES australianos [illegible]

TANQUES australianos [illegible] 17 c|u [illegible] v17

TRANQUERAS de forja [illegible] Y Medidas [illegible] v17

TUBOS BRONCE [illegible] nuevos, [illegible] 1 1|4", cualquier [illegible] siempre en venta.

VENTAS VARIAS

VENDO BRONCE Y PLOMO, BELGRAno 650.

VENDO 10.000 k. recortes suela para pasteles, Rivadavia 3611.

VENDO ROLLO, CABO MANILA, nuevo, a $ 1.50 el k., M. de Oca 1286. v16

VIAS DECAUVILLE, 5 KILOMETROS, de 1 kg., vendo; Rivera 1375. v16

VENDO 10.000 KILOS ARCOS DE BORdelesa, Necochea 379, U. T. 3273, B. Orden. v16

VENDO VIA DECAUVILLE de 7 kg. 0.60 cent. de trocha, completo, por calle L. R. N. Brown 1493—MORON, F. C. O. v16

ZAPATEROS, talleristas, os sobra la mitad del capital para trabajar. Compran suelas, plantillas y todo cortado, ganarás tiempo y dinero, Rivadavia 8611, C. 1144, Oeste.

EXTRAVIOS Y HALLAZGOS

EXTRAVIADO cachorrón de caza, dan razón se lo gratificará, Alberti 512.

ESCOPETA olvidada en un auto el jueves 5, en el trayecto Once a Patricios 54. Gratificaré muy bien a quien la devuelva a Patricios 54.

LIBRETA DE PLAZO FIJO DEL BANco Español del Río de la Plata, agencia núm. 4, a nombre de Manuela Espiño, libro núm. 2, folio 437, se ha extraviado; se ruega su devolución al mismo Banco. v17

LIBRETA de depósitos a plazo fijo del Banco Español del Río de la Plata, a nombre de Cirila Calvo, libro 52, folio 740, se ha extraviado; se ruega devolverla al mismo Banco. v16

MUY BUENA gratificación, mayor que su valor intrínseco, a quien devuelva en Juncal 1247 dos medallas de oro de la Virgen, una con círculo de zafiros, con una cadenita de platino, perdidas esta semana en la calle Callao entre Santa Fe y Juncal. v16

SE HAN PERDIDO UNA GUIA DE campaña y una libreta de cabaña, se ruega su devolución a San Martín 233, 5o. piso, escritorio 501 y 502. v17

MAQUINARIAS Y ARTICULOS RURALES

A E. G. TRIFASICO, 30 HP. Y 20, 15, 10 HP., ocasión, casa Bernardi, Chile 1962. v17

AFILADORAS de sierras sin fin se venden, se afilan sierras circulares, cuchillas, etc., Rincón 1179. v18

BALANCINES a fuerza motriz se venden; Constitución 2717.

BOLSAS PARA CEREALES Y PARA juntar, stock permanente, S. Wellish, Sarmiento 310. v23

COMPRO MOTOR ELECTRICO, 1 HP., 220 volt, continua, Arenales 1184.

LIQUIDACION para talleres y herreros en tenazas, mazas, mechas, taladros, gatos a rosca, tirafones, bulones, hierros U y planchuelas, montones, garruchas, pescante para 10 ton., etc., etc., a cualquier precio. Depósito Manuel Estevez 667, informes Lavalle 477, hora 10 a. m. v17

MOTOR ELECTRICO 72 HP. c|c. 440 volts, c. nuevo, vendo Belgrano 650.

MOLINOS completos, tanques, caños, motores, vdo. ocasión, Rivadavia 3043.

MOLINOS a viento de toda clase, vendo, barato, p. catál. Chacabuco 500. v17

MOTORES vendo 3, corriente alternada, Charcas 3910.

MOTORES PORTATILES, tractores, varias fuerzas, Pozos 1776, Garrone. v18

MAQUINAS CORTAR suela y cilindros, planchar se venden; Constitución 2717.

MOTORES, alternada, de 1|2, de 1, de 7 y 1|2, de 10 HP., vendo, Gazcón 1062.

MAQUINAS de tejer medias vendo, Entre Ríos 373. v20

MOTOR eléctrico 5 HP., barato, perfecto, vendo, Perú 363.

MOTORES ELECTRICOS, baratísimos, de ocasión, de 1, 2, 3, 5 y 10 HP., The Barbicane Co., Perú 363.

MOLINOS a viento con torre, caños y cilindro completo, vdo. $ 200, Ecuador 60. v17

MOTOR DE 12 HP., holandés a petróleo, montado sobre carro, vdo., Rivadavia 3043.

MAQUINA PARA instalar una fábrica de calzado con sección de cortar suela y sección de desformado y pantógrafo, vendo, Cochabamba 3897.

PIEDRA granito, base de molino, 1.20 m. aprox., compro, por carta a Yatay 150.

PERFORADORA PRECISION PARA TAller mecánico o astillero, remata hoy B. E. Chiappori.

SE VENDE UNA TUPI; USPALLATA 3971. v16

SE VENDEN todas las máquinas y herramientas de un taller mecánico, se reciben ofertas en globo; Charlone 336, U. T. 685, Belgrano.

TORNO ALEMAN, precisión, 2.20 metros, vdo. Grumwald, Perú 84, U. T. 6557, Av.

TORNO DE PRECISION, baratísimo, vende The Barbicane Co., Perú 363.

TUPI CEPILLADORA, de 50, escopladora y garlopa de 30, vendo, Gazcón 1060.

VENDO UN dínamo acoplado al motor, 6 HP, Corrientes 4553.

VENDO TRACTOR A NAFTA y gasol marca Rumelly de 60 H. P., en perfecto est., a prueb., verlo Martín García 262. Tratar con Raúl Dudignac, Cangallo 833—U. T. 1686, Lib. v16

MATERIALES DE CONSTRUCCION

AZULEJOS 20,20, CINCO PESOS METRO, Paraná 247, J. V. v16

A 5 $ COLUMNAS, PUERTAS, ventanas, barato, Tortalada, Pueyrredón 623. v24

A LIQUIDAR tablas, puertas, ventanas, portones, urgente; San Juan 2041. v17

A COMPRAR usada puerta, ventana celosía, columna, Triunvirato 939. v17

ANTES DE COMPRAR puertas y ventanas, pidan catálogo a J. A. Iriarte e hijos, M. de Oca 1526, se remite gr. v22

A 41 CENTAVOS EL METRO LINEAL, machimbre 1x3 tea, nuevo, Charcas 2940. v21

A $ 1.35 EL METRO LINEAL 3x6, Paraná nuevo, x3, $ 0.70 y 1x3 $ 0.22, Charcas 2940. v21

A 23 CENTAVOS EL METRO LINEAL, machimbre 1 raná, 1x3, nuevo tra 1|2 por 6 a 0.24, Charcas 2940. v21

A TORTOSA Hnos., PIDA EL CATALOgo de puertas y ventanas, de cedro, más baratas que le pino, Charcas 2940. v21

A COMPRAR CERTAS, VENTANAS, celosías, mater. 1a. clase, Esparza [illegible] Rivadavia 3300. Pidan catál. v16

A [illegible] CHAPAS CANALETA GALVAnizadas inglés, nuevas de [illegible] 1.90 de 8 $ 5.60; de 9" $ 6.30 [illegible] Charcas 2940. v21

A BAJOS PRECIOS VENDEMOS Ma[illegible] construcciones hasta un [illegible] semestral, B. de [illegible] Rivadavia 2633.

CHAPA [illegible] TA NUEVA DE [illegible] a 10 [illegible] 70 el pie, Ecuador [illegible] v17

C[illegible] chapa, sobre fundición [illegible] Crámer 1601.

CEMENTO [illegible] y los demás materiales [illegible] Cabildo 20[illegible] v17

C[illegible] PORTLAND [illegible] Admiración [illegible] rdo, Cabildo 20[illegible]

CHAPAS [illegible] No. 14 y 24 nuevas [illegible]

CHAPAS F. N. DEL [illegible] Rivera 1375 [illegible]

C[illegible] 7, 8, 9, 10 [illegible] B. de Irigoyen 1011.

C[illegible] TA NUEVA DE [illegible] $ los cien [illegible] v17

C[illegible] pino tea en tirantes y [illegible] 1 2x6 [illegible] vendo Independencia [illegible] v18

C[illegible] DE INMEJORABLE [illegible] completamente seco, de [illegible] a 32 centavos el pie cua[illegible] v21

C[illegible] LIQUIDO DE [illegible] tea como nuevos, [illegible] etc. [illegible] materiales de ocasión [illegible] gocio. Av. Sáenz 1011

DIEZ MIL [illegible] AS CINC 16 USO, 100.000 [illegible] machimbres [illegible] puertas [illegible] tejido [illegible]

G[illegible] PRE[illegible] Irigoyen [illegible]

G[illegible] GLADOS, [illegible] Rivadavia 2633.

G[illegible] antes D[illegible] puertas, ventanas [illegible] cinc, [illegible] Rosario 228. v17

H[illegible] NDO 1|4, 5|16, 3|8, nuevo, [illegible] armado liquido, Rivera v16

H[illegible] TIRANTES LIQUIDO,

H[illegible] hierro para verja y 35 mts [illegible] bomba 1|4 pulgada, Gua[illegible]

T[illegible] 3x3, 2x3, 1x3, a $ 1.35, B. Irigoyen 1014 y Riva[illegible]

TRES MIL CHAPAS CINC, BUEN USO, [illegible] machimbres, tablas, tablones, [illegible] de puertas y ventanas, [illegible] canaletas, caballetes, etc., [illegible] Moreno 2884 v17

V[illegible] varios tirantes [illegible] U, chapas de 0.40x6.20, hierro [illegible] materiales para construc[illegible] Flores. v16

V[illegible] gran cantidad de hierro usado redondo, chapas, varios [illegible] tramos de puentes, bulones [illegible] portones y tranqueras, ejes, tu[illegible] gran cantidad de material, varios hierros para herraduras, Avenida Alcorta [illegible] v16

AVISOS VARIOS

APRENDAN ESGRIMA, SABLE, ESPAda, box, sala Victoria 685. v17

APRENDA BOX, JIU-JITSU, CULTURA física. Enseñanza y desarrollo muscular en 3 meses. Lecciones a todas horas, Duchamps, Prof. del Círculo de la Prensa, sala de ejercicios, Paraná 158. v26

CEDO APARATO U. T., TRATAR 1727 (Palermo. v17

COLISEO, SE VENDE PALCO BALCON, bien situado, turno B, con rebaja; ofertas U. T. 291, Avenida. v18

COLON—PALCO BALCON—Se venden las primeras funciones del turno par, doce o seis; U. T. 4077 Juncal, Callao 1493. v16

COLON, PALCO BAJO No. 19 Y PLATEA 404, se vende el turno impar, precio de boletería, oc. B. Mitre 1094, de 1 a 2. v16

POR LUTO, SE VENDE UNA PLATEA en el Colón No. 341, turno par, dirigirse Lavalle 1710, dep. 8. v18

SEÑORA desea adoptar nena de 3 a 4 años; por carta; Av. de Mayo 575, señora de Mansilla. v17

TELEFONO Unión cedo. Charcas 3910.

TEATRO COLON; CEDO MEDIO ABONO a palco alto, turno par. Tratar Santoalla, 132 San Martín. v17

VENDO tres plateas turno impar teatro Colón. Dirigirse por carta a R. L., Tucumán 861. v18

COMPRA Y VENTA DE AUTOMOVILES y ACCESORIOS

AUTOMOVIL SPA, POCO USO, VENDO, a toda prueba, Santa Fe 1483.

AUTO RENAULT particular, muy lujoso, vendo, Santa Fe 2730. v17

AUTOMOVIL VENDO, BUICK E ISSOtta Fraschini, Alsina 2530. v20

AUTO CAMION Y FURGONES, Puhard Levassor 3000 $, Alsina 2530. v20

AUTOMOVIL ISSOTTA SE VENDE, verlo de 12 a 2, Santa Fe 4997. v18

AUTO FORD faetón, casi nuevo, vendo, Castro Barros 1050.

AUTO LANDAULET N. A. G., perfecto estado, vendo, Castro Barros 1050.

AUTO ISOTO FRASCHINI, landaulet, a toda prueba, vendo, Montevideo 871.

AUTOMOVILES americanos y europeos, hay existencia, visiten B. Mitre 1146. v16

AUTO Renault 20 H. P., regio landaulet limousine particular vendo, Chile 501.

AUTO 2 CARROCERIAS, SE VENDE, A toda prueba, para campo o ciudad, calle Azcuénaga 970.

AUTO BUICK, PERFECTO ESTADO, con chapa 1919 pago, se vende $ 3500. Verlo Echeverría 2465, dueño Avenida de Mayo 715. v16

AUTOMOVIL RENAULT, landaulet, 2 cilindros, en perfectas condiciones, se vende en $ 1.300, verdadera ocasión, Pasco 679. v16

AUTOMOVIL landaulet, Sizaire-Nandin, de uso particular y buen trato, carrocería casi nueva, 14|16 HP., muy económico, con seguro vencimiento Noviembre 1919, se vende a precio de ocasión y toda prueba, Belgrano 2737, U. T. 3768, Mitre.

AUTO EUROPEO, 15x20 H. P., CARROcería landaulet, 4 vidrios, 130 kilómetros con 20 litros nafta, apropiado para taxímetro y en perfecto estado, vendo; tratar directamente con el dueño, Rocamora 4233, situada a una cuadra de Córdoba y media cuadra de Gazcón. v17

COMPRO FORD, LA PLATA, CALLE 61 núm. 452. v16

CARROCERIAS PARA AUTOMOVILES, se venden; Charcas 2549. v23

CAMION Bianchi, vendo a plazos, Córdoba 1068.

CARROCERIA voiturette, moderna y liviana, vendo, Medrano 325.

CUBIERTAS NUEVAS DE TODAS MEdidas a 35 o|o, sobre tarifa; Córdoba 2302. v17

CARROCERIAS limousine, landaulet, coupé, d. faeton y voiturette, liq., Rivadavia 1551.

CAMIONES: vendo uno para 3 toneladas, gomas macizas, estado nuevo, $ 2.000. Otro para 4.500 ks., gomas flamantes, en estado nuevo, a toda prueba, $ 3.500. Charcas 3910.

DAIMLER vendo, casi nuevo, lujoso, como para personas chic, baratísimo, a toda prueba, verlo, San Martín 876. v17

FIAT CADENA, VENDO, POZOS NUmero 1776, Garrone.

FURGONES FORD casi nuevos, se venden, Mompox 1654. v18

FORD, CON MEJORAS, VENDO; SANtiago del Estero 1655.

FORD SEDAN Y D. FAETON VENDO varios con mej. Roger y Cía. Victoria 1550

FORD D. Faeton en perfecto estado de funcionamiento y uso vendo, B. Mitre 1146. v16

FORD LIQUID. varios Sedan, landaulet, couplet, d. faeton, y voiturette, Rivadavia 1551.

FORD, coupé, limousine, carrocería francesa, tapizado paño, dos meses de uso, se vende, precio $ 3000, garage Av. Quintana, 374. v17

HOY TREINTA Y SEIS AUTOMOVILES landaulet "Diatto" se rematarán por cesación de negocio, por desalojo en el local del garage Diatto, calle Billinghurst N.o 2589, puede visitarse; por informes a Cabal y Cía., Callao 11.

PANHARD VENDO, doble vidrio, particular o taxi, patente, perfecto estado, a prueba por viaje, Velazco 555. v16

REGIOS AUTOS A TODOS PRECIOS venta de ocasiones, Roger y Cía. Victoria 1550.

RENAULT, 12 HP CON REGIAS CARROcerías cabriolet y coupé, garantidos, en venta Paraguay 112[illegible] v17

RENAULT D. faeton capota milord modelo 12|13 seminuevo, vendo, B. Mitre 1146. v16

SAVA LANDAULET, 16 H. P., VENDO; Rivadavia 41[illegible]

STUDEBAKER, Ford, Oacland, Mercedes, otros, campo, [illegible] Ayacucho 768.

SEDAN STUDEBAKER, 6 cilindros, 7 pasajeros, espléndido, liquidamos, Rivadavia 1551.

STUDEBAKER PARTICULAR LUJOSO, con limousine desmontable, vend. gar. $ 3.500, Río IV 20[illegible] entre Herrera y Vieytes.

VENDO DOBLE FAETON Studebaker, da huella [illegible] $, Corrientes 4555.

VENDO AUTO SPRINGFIELD, Oro número 2762. v16

VENDO VOITURETTE PEUGEOT 4 c. 12|16, a prueba, Azcuénaga 970. v16

CHAUFFEURS PEDIDOS Y OFRECIDOS

ACADEMIA ITALIANA DE chauffeurs, aprendizaje [illegible] Ford y varias marcas, europeas, aprendizaje completo 10 $, lecciones sueltas 1 $, [illegible] 3543 v18

CHAUFFEUR con buenos informes se ofrece, muy competente, Alsina [illegible] v16

CHAUFFEUR [illegible] se ofrece, Viamonte 740.

CHAUFFEUR SE OFRECE PARA CUALquier marca [illegible] Ford, M[illegible] Plata

CHAUFFEUR [illegible] CAMION Strake Squ[illegible] se necesita [illegible] Lavalle 3.39. v17

CHAUFFEUR [illegible] se ofrece, con 11 años de práctica, con buenos certificados [illegible] v17

CHAUFFEUR [illegible] da, Paseo de Julio [illegible]

CHAUFFEUR [illegible] se ofrece sin pretensiones [illegible] B. de Irigoyen 230

CHAUFFEUR PRACTICO SE OFRECE, sin libreta, [illegible] se a A. O. Calle Maipú 442, dep. 2

CHAUFFEUR mecánico con herramientas, 11 años experiencia, [illegible] recomendado de familias [illegible] San José 183, dep. 2 [illegible] v16

CHAUFFEUR mecánico [illegible] se ofrece para particular, cualquier marca, sin libreta, para campo, por carta a C. W., San Julián 1640. v16

CHAUFFEUR se ofrece con [illegible] años de libreta para cualquier marca, particular, reparte o taxi, Chile 2110. Por carta, R. P. v18

CHAUFFEUR de [illegible] años se ofrece con certific., cualquier marca, conoce bien el Ford, por carta o persona [illegible] v17

CHAUFFEUR se ofrece, mecánico, buena presencia, 8 años de [illegible] recomendaciones, tratar [illegible] 206. v18

CHAUFFEUR español, joven, buena presencia, inmejorables certificados, ofrece, sueldo 100 $, por carta, Azcuénaga [illegible], G. Rodríguez. v17

CHAUFFEUR se ofrece para ciudad o campaña, competente para toda clase de estancia, certificados a satisfacción, dirigirse por carta o personalmente de 12 a 2 p. m., Córdoba 3258, F. Vásquez. v16

SE ofrece chauffeur de 21 años, y 4 de práctica. Bien recomendado, Pueyrredón 1174, dep. 16. v17

ANIMALES Y RODADOS

AMERICANAS, breack, sulkys y guardianes vendemos Entre Ríos 1035. v17

ATENCION Charret y amansadora vendo, cualquier precio, Charcas 3839. v17

ALSINA 2963 SULKYS, TILBURIS, DOGcarts, breaks, etc. livianos, sólidos. v17

BICICLETA, R. LIBRE, PERFECTO estado, vdo. urg. Santa Fe [illegible] 744

BICICLETA MUY BUENA se vende por desgracia, calle 838.

BICICLETA [illegible] libre con guardabarro vdo. $ 55, Independencia 1858

BICICLETA fuerte vendo 30 $, otra niño, grande $ 30, C. Calvo 1829.

BICICLETAS DE OCASION, baratas, perfectas, vende The Barbicane Co., Perú 363.

COMPRO SULKY CON ARNESES Y CAballo, a prueba, Neuquén 2625, Se atiende domingo todo el día. v16

ANIMALES Y RODADOS

CHATITA cerrada vendo a plazos, Córdoba 1068.

CARRITO NUEVO, para 800 k., fuerte, vendo; Humberto 1 3817.

CABALLOS, charret, chatita, arreos, tirantes, vendo; Canalejas 849. v16

GRAN STOCK DE SULKYS, VAGONETA y broacks especiales para campaña, charret, dogcart, tonneau, milores, coupés, chatas, carros diversos, guarniciones, americanas de 2, 6 y 9 asientos en venta particular, a precios de ocasión, nuevos y usados, Cangallo 2551. v20

JARDINERA de máquina apropiada para amansar, vendo barata, Mirave 2763. v16

SULKY CON CAPOTA, LLANTAS DE goma vendo, Prov. Unidas 5771. v17

SE venden dos chatas, una cerrada, de mudanzas y otra de almacén, casi nueva, Uruguay 268.

SE VENDE UNA AMERICANA con guarnición, con poco uso, con caballo pedigree; Almagro 881. v16

SE VENDEN UN RICO MILORD Y UN auto, en Olivos, calle Borges 1867, Olivos. v17

SE VENDE UN ESPLENDIDO FURGON grande, elegante y fuerte, carga 2.500 k., muy buenas guarniciones y hermosos caballos, tratar y verlo, Santa Fe 2703. v18

SE VENDEN 80 JARDINERAS DE PAnaderos y cigarreros, nuevas y usadas, para ciudad y campaña, 10 furgones y chatitas, todo listo, la liquidación de fábrica de carros, Brasil 3032. v16

VENDO una cabra con cría de pocos días, lechera, Querandíes 4244.

VENDO chivo capón, con chatita y guarniciones, Chenaut 1838, Belgrano.

VENDO CONEJOS de raza para cría; ver días hábiles, de 8 a. m. a 5 p. m. Bahía Blanca 1350. v17

VACAS LECHERAS VENDO 15 ANIMAles con cría, buena clase, 130 $, la pieza, en Morón, por carta a Govena, Rivadavia 775.

VENTA DE PAJAROS, PERROS Y AVES DE CORRAL

CANARIOS SE VENDEN, SAN JUAN 3571, dep. 3. v17

LO GRAN CANARIA VENDE AVES DE exposición: faisanes, palomas, perros Pomerania, un mono africano grande, una yunta flamencos rosados, canarios belgas y hambugueses, muy cantores, pájaros todas clases, B. de Irigoyen 350. v18

PERRO DE CAZA, a prueba, se vende, Florida 635. v16

PERRO DE CAZA enseñado, SE VENDE, de 8 a 11 a. m., Beruti 3551. v16

PERRO DE CAZA COMPRO, A PRUEBA, de 5 a 7 p. m., Raulet 219, Boca.

PAVOS REALES, 1 CASAL Y MACHO sólo, vendo de ocasión. Amenabar 429.

PERRO DE TERRANOVA SE VENDE, buen guardián para estancia, Conesa 2658, Belgrano. v16

TENGO 200 canarios cantores a la vista; pavos blancos, perros Foxterrier y Malteses, gatos Angora azules, monos, loros y pájaros de todas clases; Moreno 736. v16

ALQUILER de CASAS y DEPARTAMENTOS

ALQUILO CASA, 9 PIEZAS y CONFORT, San Eduardo 36 y R. Janeiro. v17

ALQUILASE departamento, 4 habitaciones y dependencias. Corrientes 3050.

ALQUILASE CASA 7 PIEZAS, VERLA de 2 a 4, General Guido 1963.

ALQUILASE CASA 6 PIEZAS, DEMAS dep. Guayanas 5823, verla de 3 a 5 p.m.

ALQUILO CASA 90 $, VESTIBULO, SAla, 4 piezas y depend. El Cano 3785.

ALQUILASE espléndida casa, 8 habit., verla de 9 a 11, Río de Janeiro 324. v16

ALQ. casa 3 hab., cocina y baño, 45 $; verla y tratar, Monte 2723. v16

ALQUILO CASA, 3 PIEZAS Y COCINA material; calle Enrique Fernández No. 4570, 25 pesos. Lanús Oeste. v16

ALQUILO O VENDO HERMOSA CASIta, calle Lacarra 546, a una cuadra de Provincias Unidas, tratar Boedo 883. v16

ALQUILANSE CASAS, DPTOS., PIEZAS con y sin muebles, visite Compañía Alquileres; Esmeralda 91.

A UNA CUADRA CALLAO PETIT HOtel, 8 dormit., ascensor, garage, Ayacucho 1314, de 10 a 12, alquilo. v18

ALQ. DTO. A LA CALLE, 4 PIEZAS, baño instalado y dependencias; E. Unidos 2006. v18

ALQUILASE CASA ALTA, Aráoz 2684, 6 habitaciones, dos de servicio, baño y dependencias, tratar Avenida Quintana 330.

ALQUILASE casa 4 piezas, comodidades, 45 $, Belgrano 825, Quilmes, Venezuela 1419.

ALQ. BARATO centralísima casa esquina, salas amplias a 2 calles, refacciones, según convenio, B. Irigoyen 94, casi Av. Mayo. v17

ALQUILASE CHALET en Banfield, cuatro habitaciones, lujoso cuarto de baño completo, luz eléctrica, etc., 60 $, informes Banfield, General Rodríguez 1433. v17

ALQUILASE casa 4 piezas cuarto baño 50 pesos, al lado estación Banfield, Cochabamba 107, llaves 109. Tratar Sarmiento 1042, capital. v16

ALQUILASE CASA QUINTA, 6 PIEZAS, cuarto de baño instalado y demás comodidades, La Matilde, 4 cuadras estación Mármol, F. C. S. v16

ALQUILASE linda casita, Zabala 3439, a 50 metros al Norte de Alvarez Thomas y el tranvía 96 y 97. Sala, vestíbulo, comedor, 2 dormitorios, pieza de servicio, cloaca, baño y cocina, $ 90, llaves al lado. Tratar Valentín Gómez 3117. v17

BANFIELD CASA ALQ. 50 $, 3 P., MAIpú 795, t. B. Irigoyen 655. v17

BUENA CASA de 7 piezas, 2 patios, y dependencias se alquila, Rivadavia número 5147.

BUSCA CASA? EN EL ACTO TENDRA cuanto hay desocupado en cualquier radio, visitando "Your Home", Victoria 575. Esta casa no tiene sucursales. v30

BUSCA CASA? "LA UNICA", CIA. DE Alquileres. Se proporciona cualquier radio, casas, deptos., piezas, independiente, C. Pellegrini 6[illegible]

BUSCA Vd. Casa? EN EL ACTO tendrá todo cuanto hay desocupado en cualquier radio, visitando "Your House", Corrientes 441 (frente al correo central) v16

CASA 7 piezas [illegible] comodidades, alquilase, Belgrano 12[illegible]

CASA DE 5 PIEZAS Y DEPENDENCIAS se alquila, Bonpland 788.

CASA CHICA ALTOS SE ALQUILA, San José 909, llaves al 911.

CASA BAJA, [illegible] PIEZAS, OTRA SERVIcio, baño, [illegible] alquilo, Andes 117[illegible]

CASA MAGNIFICA 2o PISO, 11 hab, ascensor y terraza, Rivadavia 112[illegible], $ 150 Tratar Billinghurst 1080.

CASA ALTA, 10 HABITACIONES y DEpendencias para familia, Avenida Quintana 550, alquilase 350 $.

CASA MUY COMODA, piezas 10, baño, linda azotea, alquilase, Corrientes No. 1620. v18

CASA LUJOSA CON CALEFACCION, salones, cuatro [illegible] dormitorios [illegible] plias dependencias servicio, [illegible] Alsina 625, verla de 2 a 3 v17

CASA de [illegible] piezas [illegible] servicio [illegible] dos patios [illegible] grandes [illegible] verla únicamente [illegible]

DEPTO. [illegible] piezas [illegible] alquile. So[illegible] v18

DEPARTAMENTO de [illegible] piezas a la calle, [illegible] Juan [illegible] v15

DEPARTAMENTO [illegible] v16

DEPARTAMENTO de dos piezas y comodidad [illegible] tratar Cabildo 21[illegible] v16

DEPARTAMENTO [illegible] grandes [illegible] 1610.

DEPTO. FLAMANTE, [illegible] PISO, SIN ascensor, [illegible] grandes, [illegible] cuartos de servicio, patio, baño [illegible] cocina [illegible] 130 $. Río Janeiro 13[illegible] Córdoba y Gazcón, p. mayores.

HOTELITO [illegible] garage, terraza y toda comodidad, se alquila, Agüero [illegible] v16

LUJOSA CASA ESQUINA OCHO ESPAciosas habitaciones a la calle, todas comodidades, entrada independiente para servicio, alquiler $ 500, Río Bamba 221, tratar Cangallo 191[illegible]

MANZANA DE TERRENO CON habitación y plantaciones de jardín, [illegible] Sud América esq. Monte Egmont. v15

POR AUSENCIA A EUROPA, SE ALQUIla una preciosa finca, de 6000 varas, en pleno centro, con suntuosa casa baja, lujoso jardín, arbolado, quinta y garage. Excelente residencia para diplomático o sindicato. Alquiler, $ 1200 mensuales. Contrato desde agosto hasta noviembre 1922, se venderían también algunos muebles, artefactos, etc. Escribir casilla de correo 101. v16

SE ALQUILA CASA MODERNA CON 10 habitaciones. Azcuénaga 74[illegible] v17

SE ALQUILA DEPARTAMENTO 3 PIEzas, con ascensor, Godoy Cruz 2[illegible] v18

SE ALQUILA UN DEPARTAMENTO, tratar con el portero. Maipú 208. v18

SALGUERO 6[illegible] y CORR., alquilase casa alta, 6 piezas, amplias, patio, etc.

SE ALQUILA HERMOSA CASA DE ALtos, Bustamante 1645, tratar calle Azuy 143.

SE ALQUILA UNA CASA BAJA, CON fondo, 6 piezas grandes y dos chicas y demás comodidades. Bolívar 1665. v17

SE alquila casa, primer piso, cinco piezas, a dos calles. Verla de 10 a 2. Belgrano 5209. v18

SE ALQUILA LINDA CASA CON JARdín y fondo, Arredondo 2447, Belgrano, verla de 2 a 4. v16

SE ALQUILA hotelito moderno de lujo mucha luz y aire, Posadas 1423, verlo de 1 a 4. v16

SE ALQUILA APARTAMENTO A LA calle, de 3 habitaciones, cocina independiente, con todas comodidades; Fulucilo 1143. 2o. p. v16

ALQUILER de CASAS y DEPARTAMENTOS

SE ALQUILA sala con ocho piezas, galpón al fondo, entrada independiente para carros, buenas comodidades; tratar Herrera 174. v17

SE ALQUILA en la calle General Urquiza 361, casa grande, 13 piezas, salón, baños, etc., propia para habitación y negocio. Verla de 1 a 3; tratar México 561. v16

SALA, vestíbulo, comedor, 3 dormitorios pieza de servicio, cloaca, baño y cocina, $ 90, llaves al lado. Tratar Valentín Gómez 3117. v17

SE ALQUILA una casa con 5 habitaciones y cocina, en la calle Ramallo 2380, con calle adoq., a media cuadra de Cabildo, en Saavedra, verla de 8 a 11 de la mañana. v16

ALQUILER DE LOCALES Y ESCRITORIOS

ALQUILO LOCAL Y PIEZAS: Provincias Unidas 867, 45 pesos. v16

ALQUILASE LOCAL para negocio y pieza; Garay 502. v16

ALQUILASE gran salón para depósito o industria. Tratar Canning 812. v18

ALQUILASE ZAGUAN para cigarrería, Corrientes 1639, tratar al 1641.

ALQUILO gran galpón casa para familia o escritorios, mucho fondo, entrada para carros, México 3675 al 77.

ALQUILO PELUQUERIA CON SALA Y muebles 60 $, por no poderla atender su dueño, Bermejo 910.

ALQUILASE, Salón para negocio, esquina y casa de familia, San Nicolás 221. Dos cuadras del subterráneo recién term. v16

ALQUILASE BRAGADO 4763 CON SAlida a P. Unidas, gran corralón para carros y galpón, sótano, aguas corrientes.—Tratar Victoria 673. v16

BARATISIMO LOCAL, ALQUILO, CALLE Charcas 4809. v16

CASA esquina alquilo para negocio y familia, Garay y Colombres. v16

ESCRITORIO CON MUEBLES, teléfono, se alquila, Bdo. de Irigoyen 182, 2o. piso

ESQUINA ALQUILO PARA gran negocio; México 1607. Verla de 2 a 4. v16

EN FLORES FRENTE AL MERCADO, calle Falcón 2709, salón negocio, 4 habitaciones, cocina y w. c., por 100 $.

ESCRITORIOS 4, se alquilan, juntos o separados, Moreno 1350, piso 1o. Oficinas de La Paternal. v16

ESQUINA SANTA FE 5300, SALON NEgocio y comodidad para familia; puede dividirse, alquilo. v16

GALPON ALQ., 7x9 y pieza, 45 $, calle Colombres 1341. v16

GALPON se alquila en 50 $, Olaguer 2404 v16

GALPON grande, 5 piezas, 2 entradas para carros, alquilo, Charcas 3910.

GALPON SE ALQUILA PARA DEPOSITO o industria, Alsina 1842.

GALPON 10x30 mts. y sobrepiso, 4 habitaciones, entrada independiente, calle Sarandí 949, alquilo. v17

GRAN TERRENO ALFALFADO CON 3 habitaciones, alquílase, calle Warnes 2275, tratar Maipú 66. v17

LOCAL nuevo, con comod. para familia, $ 90, alquilo, Jujuy 1750. v16

LOCAL amplio para negocio se alquila barato, Triunvirato 186.

LOCAL alquilo, comodidad para familia, Gaona 589, llaves al 87, $ 130. v18

LOCAL PARA depósito o industria, 20 por 60, techado, con negocio a la calle, se alquila; Catamarca 715. v16

LOCAL PARA NEGOCIO, 7x8, CON 4 habitaciones, dependencias, entrada independiente, para familia, se alquila, Humberto 1175. v18

LOCAL amplio para cualquier negocio o ind., con grandes vidrieras y comodidad familia, entrada independiente, luz eléc. $ 175, Varela 664|66 (Flores).

SE ALQUILA LA MITAD DE UN LOcal; Entre Ríos 676.

SE ALQUILA UN GALPON DE M. 12x4; Rincón 987. v16

SE ALQUILA un galpón, tratar Sarmiento 4528. v16

SE ALQUILA local amplio, con departamento, Santiago del Estero 256. v16

SE ALQUILA SALA Y ANTESALA PAra escritorio o personas serias, casa familia, Victoria 1028.

SE ALQUILA PARTE DE UN LOCAL CHIco, para peluq. Tratar San Martín 79, núm. 79. v17

SE ALQUILA PARTE DE UN LOCAL CON vidriera, para lerjero. Tratar San Martín núm. 79. v17

SE ALQUILA terreno grande con 8 piezas, propio para depósito, corralón, garage, etc. Pozos 931 al 947. Tratar Tucumán 983, al fondo, encargada. v17

SE ALQUILA amplio local para industria, 3 pisos, un entrepiso, ascensor, 1.500 metros cuadrados, sobre el Once, Venezuela 2178. [illegible] v16

SE ALQUILA escritorio bien amueblado, todo o parte, o se vde. bien inst., con muebles nuevos. Victoria 2158; tratar en el mismo. v16

SE ALQUILA EN VILLA DEL PARQUE terreno de 46 mil varas, tiene casa, caballeriza, galpón y aguas corrientes; verlo Tinogasta 5910. v16

SE ALQUILA EN LUJAN, F. C. O., UN moderno y central teatro, con capacidad de setecientas personas, con palcos bajos y altos, dirigirse San Martín 534 o por teléfono 99 Luján. v16

HOTELES Y CASAS DE PENSION

A VICTORIA 583, pensión y lindas piezas para familias, Regina Pensión. v20

AL HOTEL PENSION PARA FAMILIAS, con todo confort, precios módicos, Cerrito 34. v20

LAMAS pensión 40 $, con cama, 65 y 70, teléf., baño caliente; Suipacha 383. v18

CASAS, LOCALES Y PIEZAS BUSCADAS

BUSCO casita cerca Corrientes o Triunvirato. Massó Thames 689. v17

BUSCO CASITA o departamento de 3 a 4 piezas, matrimonio solo, en barrio Norte, escribir a French 3134.

CASITA baja, central, deseo alquilar o comprar, de Callao y Rivadavia al centro. Pago bien. Dirigir ofertas Paraguay 521. v16

CABALLERO distinguido desea alquilar una o dos piezas con pensión en una familia seria, como único inquilino [illegible] casilla 128, Bolsa de Comercio [illegible]

DEPTO. 4 piezas preciso, cerca Libertad y Cangallo, [illegible] O., Sarmiento 120[illegible]

MUY BUENA COMISION A QUIEN ME proporcione departamento a la calle, 3 habitaciones, con o sin muebles. Ofertas, B. Mitre 479, casilla 16. v15

DEPTO. DE 2 PIEZAS Y MAS COMODIdades se necesita para matrimonio [illegible] dirección [illegible] garantía [illegible] Sarmiento 471.

GRATIFICO CON 50 $ A QUIEN PROporcione departamento 3 piezas y comodidades. Por carta [illegible] casilla 10 [illegible]

HOMBRE con [illegible] busca casa sin muebles, con luz, etc., en Caballito, Flores (al sur de Rivadavia), o cualquier punto donde haya jardín y sol. Dirigirse por carta a "Extranjero," a Electricista Santiago del Estero 678, capital.

LOCAL grande, apropiado para industria, [illegible] alquila [illegible] Belgrano a Rivadavia y Entre Ríos [illegible] dirigirse calle Santa Fe [illegible] 137

LOCAL amplio, se desea alquilar, con preferencia dos pisos y sótano, entre el radio de Av. de Mayo a Corrientes y de San Martín a Suipacha, datos a importadores, poste restante. v19

LOCAL para depósito de aproximado 1000 metros cuadrados se desea alquilar Radio Entre Ríos, Belgrano, Brasil y Puerto o Lavalle, Paseo de Julio, Recoleta y Callao dirigir oferta a W. S., Azopardo 579. v16

MATRIMONIO, desea pieza en azotea, dirigirse Castillo [illegible] J. López.

MATRIMONIO SOLO, ELLA MODISTA, él empleado, desean comedor o 2 piezas en casa de familia seria, por carta a J. B., Córdoba 363, piso 4. v19

MATRIMONIO sin hijos, desea sala y antesala, amueblada [illegible] en casa respetable, radio Sur Gran Hotel del Sud Bdo. de Irigoyen 1606, pieza 15, N. D. v17

MATRIMONIO SOLO NECESITA 2 PIEzas en casa corta familia, comodidades, referencias mutuas, por carta [illegible] H., Corrientes 1245 v17

NECESITO para personas mayores casa confortable [illegible] barrio Norte, ofertas a M. [illegible] v23

NECESITO habitación amueblada, con pensión, en el barrio Sud, por carta [illegible]

PIEZA amueblada para [illegible] se necesita [illegible] Maipú 450 v17

PIEZA PENSION DESEO, CERCA tranvía o estación ferrocarril, dirigirse a Don Agustín, B. Mitre 1110.

PIECITA CON LUZ, alta, en casa particular, joven [illegible] pagaría 12 $, radio [illegible] French 2868.

PIEZA SIN MUEBLES Y PENSION SI fuese posible, para señora que el esposo viaja, preferible única [illegible] ofertas a A. C. 33, poste restante central

PRECISO DEPARTAMENTO de 3 piezas una a la calle [illegible] de servicio, cuarto de baño instalado con todo confort, radio Santa Fe, Venezuela y Florida, Callao, dirigirse por carta [illegible] M. J. C., Cerrito 134.

SE busca pieza amueblada, indepen. y céntrica, hasta 50 $, dos caballeros. Escribir a Sr. [illegible] 920 Méjico. v17

SALA BAJA PARA escritorio, con vestíbulo [illegible] Cerrito 331 v17

SEÑORA decente deseaba una salita, radio central, con media pensión, escribir a L. R. C., Pellegrini 107. v15

SALA, comedor o pieza grande, céntrica, precisa matrimonio con niño 2 años, F. [illegible], Sarmiento 1206.

SEÑORA maestra de piano, desea alquilar pieza amueblada a la calle, en casa de corta familia, radio Cangallo, B. Mitre, Rivadavia, Victoria, Alsina del 500 al 1000. Por carta Sra. García, Chacabuco 1378.

CASAS, LOCALES Y PIEZAS BUSCADAS

SEÑORA sola, joven, desea comedor o dos piezas, cocina separada, casa de mayores, tranv. 64, 68 o V. Alvear. A. B. F., suc. Norte LA PRENSA.

TRES PERSONAS distinguidas, joven y sus dos hermanas, desean dos piezas y pensión; dan y exigen informes. Escribir precio a D. C., correo suc. 8.

ALQUILER DE PIEZAS SIN MUEBLES

ALQUILO PIEZA, PALPA 2357. v16

ALQUILASE gran sala altos, Tucumán 965.

ALQUILASE pieza grande a 1 o 2 señores solos, Lavalle 931, 2o. piso. v16

ALQ. SALA A LA CALLE, único inq., flia. extranjera, Moreno 3519. v17

ALQUILO PIEZA matrimonio o persona mayor, Posadas 1553. v16

ALQUILASE SALA Y ANTESALA, CON vestíbulo, independiente. Rawson 343 v16

ALQUILO PIEZA A CABALLERO SOLO, Av. Mayo 1375, 2o. piso. v18

ALQ. PIEZA amplia a p. mayores, referencias; D. interior; Paraná 236. v17

ALQ. PIECITA PARA hombre solo, con luz, 12 $; Carlos Pellegrini 1165, Dt. M.

ALQUILO 32 $ pieza matrimonio solo, piecita alta 16 $; Lima 1120. v17

ALBERTI 328, SE alquila pieza, sin muebles, a mujer sola. v17

ALQ. SALA, 2 p., c. 70 $, Teodoro García y Charlone, 1 cuadra tranvía.

ALQUILASE pieza para flia.; buenas comodidades, Moreno 650.

ALQUILO en 16 pesos linda piecita a hombre solo, Victoria 1612.

ALQUILASE amplia sala a matrimonio o mayores, barata, Cevallos 181.

ALQ. salita a persona seria, casa de flia., luz eléct., $ 20, Triunvirato 1111. v17

A MATRIMONIO SOLO, HONORABLE, sin chicos, únicamente, se alquilan 2 piezas juntas. Chacabuco 1246.

ALQUILASE a respetable señor una hab. sin muebles, baño contiguo, agua caliente, casa baja, muy seria, Lavalle 1719.

ALQUILO a personas decentes, que no cocinen en casa, pieza con luz en 24 $. Rioja 736. v16

ALQUILASE EN CASA moderna, espléndida pieza, sin muebles y sin cocina, Alsina 730, 3o. derecha, asc. v16

ALQ. 1 PIEZA a 1 o 2 personas mayores, en 25 $, con luz, sin cocina; Alberti 1529. v16

ALQUILASE PIEZA PARA HOMBRE solo, Cangallo 1217, altos, casa familia italiana. v16

ALQUILO DOS piecitas para hombres solos o personas mayores; Pichincha núm. 66. v16

ALQUILO UNA PIEZA, para señora o matrimonio solo, Independencia número 4035. v17

ALQUILASE gran comedor, baño y demás servicios independientes, C. Pellegrini 555.

ALQUILASE comedor y dos piezas a personas mayores, cocina independiente en casa de familia, se dan y piden informes; Gral. Urquiza 735. v16

ALQUILO en una espléndida casa, 2 piezas y cocina con fondo independiente, a matrimonio solo; Amenábar 3551, Belgrano. v16

COMEDOR a 1 o 2 s ñores, alquilo en casa de familia; Viamonte 1367. v16

COMEDOR 5x7, alq. 45 $, luz y cocina, Sáenz Peña 461.

COMEDOR y pieza juntos se alquilan, contiguos al cuarto de baño; teléfono; único inquilino; Las Heras 6541. v16

ESMERALDA 651, linda pieza con cocina a mayores, solo. v16

EN BELGRANO alquilase pieza toda comodidad, mayores, Guanacache 2271.

PIEZAS grandes, alquilanse varias, a cortas familias; Saavedra 536. v18

PIEZA GRANDE EN CASA SERIA SE alquila; Paseo Colón 533.

PIECITA se alquila a persona sola, Santiago del Estero 718.

PIEZA c. baño continuo, para hombre solo, B. Ríos 468, 1o. piso. Casa flia.

PIEZA ALQUILO A MAYORES U HOMBRES solos, Moreno 1336, dep. 29.

PIECITA, alq. a persona sola, Alberti 1559.

PIEZA PARA HOMBRE SOLO, SE ALquila, 15 Noviembre 1129. v16

PIECITA para hombre solo, casa chica, se alquila; Salta 728. v16

SALITA ALQUILO, BALCON A LA CAlle, Sarmiento 1312, piso 1o.

SE ALQUILA UNA PIEZA A MATRIMOnio solo, C. Calvo 1338, dep. 5.

SE ALQUILA PIEZA A HOMBRES solos, Venezuela 674.

SALITA para hombre solo, se alquila, Victoria 2181.

SE alquila piecita para hombre solo, Lavalle 3021, Dpto. v17

SE ALQUILA pieza para hombres, 25 $, c. luz, Viamonte 541, p. 3o., dep. 4.

SE ALQUILA pieza a hombres solos, México 1246. v16

SE ALQUILA UNA PIEZA CON LUZ eléctrica; Arenales 1029, Depto. 15. v16

SE ALQUILA comedor y pieza, Iraia 67. v16

SE ALQUILA SALA GRANDE, SAN Martín 388. v16

SE ALQUILA UNA PIEZA, A HOMBRES solos, único inquilino, Salta 1132. v16

SE ALQUILA SALA, a matrimonio u hombre solo, 15 de Noviembre 1423. v16

SE ALQUILA UNA PIEZA, AV. DE Mayo 776, 4o. piso, derecha. v16

SE ALQUILA SALA EN CASA familia, a pers. may., Tacuarí 530, piso 1o.

SE alquila pieza grande, sin chicos, Talcahuano No. 469.

SE ALQUILAN 2 piezas a personas mayores o matrimonio solo, único inquilino, en casa de matrimonio solo, S. Fe 2083

SE ALQUILAN DOS piezas, altas, independientes, a personas mayores, calle Victoria 3419.

SE ALQUILAN DOS PIEZAS A PERSOnas mayores, en casa de familia, único inquilino, Carlos Calvo 2372. v17

SE ALQUILA COMEDOR Y CUATRO piezas a matrimonio solo o con personas mayores, San Juan 2714. v18

SE ALQUILAN dos piezas a matrimonio sin chicos o señoras, único inquilino, Honduras 4688. v16

SE ALQUILA COMEDOR Y PIEZA, cocina independiente, luz eléctrica, únicos inquilinos, Puan 359. v16

SE ALQUILA PIEZA CHICA para personas mayores en casa de familia; Brasil 811. v16

HABITACIONES AMUEBLADAS CON O SIN PENSION

ALQUILO pieza amueblada a caballero o matrimonio sin chicos, Lavalle 318. v16

ALQUILO una pieza amueblada a caballero solo, $ 40, Palermo 4003. v16

ALQUILASE, caballero solo, salita con muebles, casa flia., Bolívar 545 v17

ALQUILASE pieza independiente amueblada, Paso 772. v16

ALQ. COMEDOR AMUEBLADO CON pens., flia. respt., Laprida 1216 v17

AV. MAYO 847, 4o. PISO, PIEZA y pensión para 2, confort, familia. v16

ALQUILASE PIEZA CON BALCON, con o sin muebles; Paraguay 2808. v16

ALQUILASE pieza con muebles, a 1 o 2 señores, Estados Unidos 371. v16

ALQUILO PIEZA AMUEBLADA A LA calle, Av. de Mayo 715. v16

ALQ. hermosa pieza amueb. a caballero; Bmé. Mitre 1543, Dep. 2, piso 1o. v16

ALQUILA pieza amueblada y pensión en familia, 65 $ y 20, B. Mitre 2416. v16

ANTESALA alquilo amueblada a matrimonio o persona sola. Arenales 1... v16

ALQUILASE linda habitación amueblada, Avda. de Mayo 890. v16

ALQ. PIEZA a uno o dos Sres. solos, amuebl., hay U. T., Alsina 1278. v16

ALQUILO SALA AMUEBLADA CON todo conf rt; Maipú 812. v16

ALQ. PIEZA amueb. pensión, 2 personas, precio reducido, Río Bamb. 364. v16

ALQUILO PIECITA AMUEBLADA, CON o sin pensión, Chile 1089. v17

ALQUILO PIEZA con muebles, en 28 $, a hombre solo, Lavalle 988.

ALQUILO PIEZA amueblada, a matrimonio solo o caballero, Paso 260.

ALQUILASE pieza amueblada, balcón, familia italiana, Av. de Mayo 646, 3o

ALQUILO PIEZA amueblada, a matrimonio u hombres solos, Chacabuco 1158.

ALQUILO PIEZA, hombre solo, amueblada y pensión; Salta 696.

ALQUILO PIEZA AMUEBLADA A 1 O 2 señores, Victoria 1954, no hay papel.

ALQUILO EN FAMILIA, HAB. amueb., a caballero, Córdoba 1893.

ALQUILASE PIEZA bien amueblada a señor solo; Paraná 368, 2o. D. v17

ALQUILO PIEZA, sala, pensión módica, casa regia, familia, Defensa 553.

ALQUILO PIEZA AMUEBLADA, a caballero, 28 $, casa flia., Moreno 821

ALQUILO pieza amuebl. y pensión a mat. o caballero, Tucumán 985, 1er. piso.

ALQ. sala, con pensión, c. o s. muebles, casa flia., Moreno 1288, piso segundo.

ALQUILASE sala bien amueblada a hombre solo, casa familia, Perú 126.

ALQUILO pieza amueblada, hombre solo, 40 pesos, comodidades, Cerrito 157.

ALQUILASE sala bien amueblada, con pensión, Av. de Mayo 891.

ALQUILASE pieza amueblada con pensión, familia respetable, Pueyrredón 919

A 40 $. PENSION FAMILIAR, hay habitación, Santa Fe 4870, altos.

ALQ. SALA Y PIEZA AMB. P. MODICO. Rivadavia 1002.

ALQUILO sala, bien amueblada, a 2 caballeros o matrimonio, y pieza con pensión, Cerrito 167.

HABITACIONES AMUEBLADAS CON O SIN PENSION

ALQ. COMEDOR o pieza c. pens., a matr. o 2 cab. dist., baño caliente, fam., Rivadavia 3619.

ALQUILASE pieza amueblada y pensión, a matrimonio, único inquilino, Salta 996.

ADA. MAYO 1977, ALQUILER MODErado, espaciosas salas, piezas, se da pensión.

ALQUILO GRAN SALA AMUEBLADA, con pensión, se da pensión y se reparte a domicilio, Córdoba 1760. v18

ALQUILO LINDA SALA, balcones amueblada, baño, teléfono, pensión; Moreno 1612. v17

ALQUILANSE piezas, matrimonios sin hijos, muy bien amuebladas con pens., aseo, teléf., Libertad 269. v18

ALQ. SALA AMUEBL. c. pensión, a matrimonio, caballeros, E. Ríos 343, 3er. p., ascensor.

A MATRIMONIO alquilo sala amueblada con pensión familia; Suipacha 756, p. 5.

ALQUILASE SALITA BIEN AMUEBLAda, con o sin pensión, teléfono, baño, único inquilino, Corrientes 1159, p. 1, dp. 7

ALQUILASE linda pieza amueblada con pensión en familia; Pozos 126, 2o., dcha. v16

ALQUILASE ESPLENDIDA pieza o comedor amueblados, económicos, San Juan 1826. v16

ALQ. A CABALLERO PIEZA amueb., con balcón, casa flia. decente, único inq., Rincón 624, 1er. piso. v16

ALQUILO en depto. recién instalado piezas sin muebles, con o sin pensión, baño y teléfono, Cangallo 1053, 2o. piso. v16

ALQUILO LINDA PIECITA amueblada, en 35 pesos, otra sin muebles, en 20 pesos, Canning 170. v17

ALQUILO PIEZA GRANDE, AMUEBLAda, a matrimonio o 2 señores solos, Paraná 245. v16

ALQUILO SALAS BIEN AMUEBLADAS con pensión, teléfono y baño, casa seria argentina, Corrientes 2005. v16

ALQUILO sala amueblada a caballero distinguido, entrada indep., teléf., único inquilino, Guido 1953. v16

ALQ. señora distinguida, pieza a la calle con o sin pensión a señorita empleada, etc. mód., referencias, moralidad. Teléf. Santa Fe 2623.

ALQUILASE en depto. recién instalado salas bien amuebladas y sala independiente, con o sin muebles, baño y teléfono, Cangallo 1053, 2o. piso. v16

BELGRANO: Obligado 2537, se alquila pieza con o sin muebles. v17

COMPAÑERO pieza amueblada, preciso, decente, Cangallo 140, piso 2o. v17

CORTA FAMILIA ALQUILA SALA CON pensión, México 357.

CASA DE PENSION, para caballeros, recientemente instalada, comida servida en sus piezas, todas comodidades, calle Charcas 2876. v18

EN FAMILIA se da buena pensión; Alsina 657, 2o. piso. v16

EN CASA FAMILIA, ALQUILASE PIEZA con pensión; Moreno 1360, dep. 3.

FAMILIA ALQ. SALITA amueb., con o sin pens., R. Peña 583, bajos.

HERMOSO COMEDOR y pieza, con pensión italiana, Perú 339, b. caliente. v18

LINDA PIEZA amueblada, todo confort, teléfono, baño caliente, alquilo, Av. de Mayo 1034, piso 5o. v19

MUY central, en familia honorable, se cede habitación confortablemente amueblada, calefacción, teléfono y pensión, a Sr. formal, único inquilino. Precio $ 130 mensuales. Por carta a C. R. Poste restante, Correo Central. v17

PENSION DEFENSA pieza sala amuebl., barato, pasaj., familia, Defensa 553.

POR 30 $ PIEZA AMUEB. A señor SOLO, casa familia, Maipú 882.

PENSION, ADMITO pensionistas; comida sana Sgo. del Estero 351 v17

PENSION con y sin piezas, por 40, 60 y 65, en familia, Belgrano 2385. v16

PIEZA AMUEBLADA alq. a personas mayores, un. inquilino, Solís 824. v16

PIEZA baja se alquila a una o dos p. mayores, Urquiza 1053 v16

PIEZA INDEP., ALQ., AMUEBLADA A caballero, Larrea 434, dep. 12. v16

POR 50 $ SE DA PIEZA AMUEBLADA y pensión, a caballeros, Chile 414.

PIEZA CON O SIN muebles, teléfono, se alquila; Piedras 180, Dto. 4.

PENSION 35, con pieza 55 $, a caballeros o matrimonio, Sáenz Peña 119.

PINTURA, papel, alb., dorados y laqué, bar., U. T. 3811, Av. Viamonte 719. v17

PIEZA GRANDE AMUEBLADA, CON pensión, matrimonio o dos caballeros, alquilase, Corrientes 1947, teléfono. v16

PIEZA y pensión a señora o señorita en poca familia, se ofrece, Carlos Calvo 854, dpto. 18, se piden y dan referencias.

PENSION Y SALA BALCON A COMPAñeros 50 $. pensión sola, 35 $, Tucumán 413.

SALA AMUEBLADA Y PIEZAS CON pensión, Cangallo 2231. v18

SE ALQUILA pieza con muebles a hombres solos; Alsina 1719. v16

SE ALQUILA SALA A LA CALLE CON pensión, teléfono, Lima 71. v18

SE DA PENSION EN CASA DE FAMIlia a caballero. Perú 688.

SALAS lujosamente amuebladas, con pensión, se alquilan, en casa de familia, Río Bamba 1055, esquina Santa Fe.

SE ALQUILA UNA LINDA pieza a la calle, con o sin muebles; Junín 1505, tratar de 2 a 4. v17

SE ALQUILAN regias salas amuebladas a la calle, a personas distinguidas, con o sin pensión, baño caliente, Santa Fe 2707. v17

UNA PIEZA amueblada, casa familia comodidad cocina, Belgrano 1320.

ESCUELAS, INSTITUTOS Y ACADEMIAS

AMBOS SEXOS, máquina escribir 3 $. Taquigrafía 10 $. Corrientes 2778. v16

A SEÑORITAS, enseñanza comercial abreviada, 10 $ mens., Corrientes 2778. v16

ARITM., ALG., GEOM., trig., etc., clases part., ingreso Naval, Militar y años Nac., Norm. y Liceo, Independencia 2641. v20

ACADEMIA MERCANTIL "PISONERO", Victoria 1406. Enseñanza práctica de "Contadores", "Balanceadores", "Tenedores de Libros", "Bancos", etc. Caligrafía, dactilografía e idioma. Otorga diplomas. Informes al director. Recibe pupilos. v18

A 10 $ MENSUALES EN LA "ACADEmia Mercantil Pagano" (incorporada para todos los cursos a la Esc. S. de Comercio de la Nación). Se dictan lecciones diarias de teneduría de libros a oro y papel, aritmética, álgebra, inglés, francés, castellano, caligrafía, etc. Nótese: que esta Academia es la única que ha llegado a expedir a sus alumnos títulos de "Perito Mercantil" y "Contador Público Nacional". Clases diurnas y nocturnas. Se reciben pupilos. Programas gratis. Director, Salvador V. Pagano, contador público nacional y autor del "Tratado Teórico-Práctico de Contabilidad y Teneduría de Libros" más completo de los publicados hasta la fecha. Uruguay 328, U. T. 543, Libertad. v22

AL INSTITUTO PORRERA, incorporado
CHARCAS 1105
enseñanza para
SEÑORAS, SEÑORITAS Y NIÑAS
pupilas, medio pupilas y externas.
SE ADMITEN ALUMNAS DESDE LA
EDAD DE SEIS AÑOS
Plan de enseñanza moderna patentado por el superior gobierno de la nación y extranjero.
32 AÑOS DE EXITO CRECIENTE
Rigen los programas oficiales.
EXAMENES
DE
JUNIO DE 1918
Las aspirantes a los exámenes de Corte, Confección, Labores, Economía Doméstica, Sombreros, Corsés, Dibujo y Pintura, deben entrar sus derechos en la dirección del Instituto Porrera, antes del 20 junio. v19

BACHILLERATO nocturno, inscripción abierta, Sarmiento 865, U. T. 2859, L. v21

COLEGIO SARMIENTO, gran est. especial, pupilos y externos, element. Nac. e ing., desde 4.o grado, San Juan 1543. v21

COLEG. INSTITUTO MARIANO Moreno, Donato Alvarez 224, Flores. Especial para pupilos, enseñanza completa. v19

COLEGIO Sáenz Peña, gran chalet, pupilos 44 $, grados, ingre., teneduría, idiomas, 16 prof., museo, biógr. instructivo, banda de 40 pupilos, Rivadavia 7224, U. T. 173 res. v18

COLEGIO RIVADAVIA—Rivadavia 3354. Los seis grados primarios, los años del Nacional y Comercial, ingr so al Militar, Naval y Mecánicos. Admite externos 1/2 pupilos y pupilos desde 50 $ v16

COLEGIO CARLOS Ma. DE ALVEAR, incorporado al Nacional, Sarmiento 865, U. T. 2859, Lib. Preparación sólida del bachillerato, pudiendo rendirse dos años en uno. Ingreso al Nacional, Naval, Militar, Comerc., Indus. E. Mec., Agr. y Veterinaria. Los exámenes regulares se rinden en el mismo colegio. Admítense pupilos y externos desde 6 años. Está instalado en el barrio más céntrico de la ciudad, con todo el confort moderno, en un edificio muy higiénico. A nada le compromete si lo visita y consulta precios, inscripción abierta. v24

ESCUELA DE BAILE, Enrique Holst, Cangallo 1670, 1er. profesor argentino. v19

ESCUELA DE BAILES MODERNOS, EN-señanza garant. en 8 lecciones: Fox-Trot, One-Step, Hesitation, Boston Tango y Maxixe, prof. argentino, Viamonte 666. v18

EN LA SUCURSAL OESTE DE "LA PRENSA", calle Rivadavia 5361 (Caballito), se reciben avisos para publicar el ste diario, en iguales condiciones de tarifa ...

ESCUELA DE TANGO Y BAILES MOdernos. La más acreditada y la que más pronto y barato enseña, 2 $ hora o para mayor garantía 10 $ por baile, Victoria 1211, U. T. 7169, Lib. v17

INSTITUTO ESLAVA, LIBERTAD 257, lecciones de canto y piano, 10 $. v16

NAVAL Y MILITAR, COLEGIO GENEral Alvear, Sarmiento 865, U. T. 2859, Libertad. Prop. sería de estas dos carreras. Conózcalo su verdadero carácter. Admite pupilos. v24

PROFESORADO EN GENERAL

ARIT., álg., geom., trig., física, cosmogr. prepara prof. Ingen., Rivadavia 4295. v18

A OBREROS: LEER, ESCRIBIR, CUENtas, enseño en 2 meses, S. Juan 1543. v22

ARIT., TENED., MAQ., CALIG., TODO por 10 $ mens. dipl., S. Juan 1543. v21

A 5 $ TAQUIGRAFIA, IDIOMAS, MAquina, aritmética, Tacuarí 677. v23

ALBERTI 1909, Tened., Arit., etc. $ 10. Máq. 3 $ piano; 5 $ diplomas. v17

A OBREROS enseño leer, escribir y cuentas rápidamente, S. Peña 1640. v17

A 15 $ mens. lecc. a domic. por profesora normal, Córdoba 645, T. 599, Av. v17

AMBOS SEXOS: Máquinas de escribir, $ 3 mes. Todo sist. B. Mitre 3583. v16

AMBOS sexos escribir a máq., 3 $ mes, S. Juan 1543, Academia. v21

AGRONOMIA, Veterinaria, ingreso sin bachillerato, García Muñoz, Alberti 234. v18

A señoritas; ingreso parteras, máq. escribir, contabilidad, Bmé. Mitre 3508 v18

A 3 $ MENSUALES, máquinas de escribir y ortografía, enseño, Corrientes 3569.

A 5 $ MENSUAL, inglés y francés, enseño ambos sexos, Corrientes 3569.

A DOMIC., 15 $, ingreso Naval, Militar, Nac. y años, preparo, Acevedo 2165. v18

APD. 3 $ mes, piano, violín, dib., corte, semb., maq. etc. B. Mitre 868.

ALGEBRA, ARITM., T. LIBROS, ortog., ..., idiomas, 10 $. Baldosaro, Brasil 1263. v17

A señoritas, INGRESO PARTERAS, leer, contabilidad, escribir a prof. Anchoriz Alberti 234. v18

ARITMETICA, ALGEBRA, GEOMETRIA, trigonometría, química, física, francés, E. Arié, Av. de Mayo 634. v20

AV. DE MAYO 1160, Belgrano 2896, Perú 1466, máquinas escribir, mes $ 3; ortografía, caligrafía, aritmética, mes $ 5. v18

A 10 $ MENSUAL TENEDURIA DE LIbros y contabilidad a oro y papel, arit., corresp., caligrafía y taquigrafía; Corrientes 3569.

A 4 $ MAQUINAS con práct. escritorio única en B. Aires. Contab., Aritm., Ortog., etc., prof. antiguo. Corrientes número 1241. v19

A $ 10 MES. CURSOS ESPECIALES PAra la preparación sólida e individual de contadores públicos, T. de libros, empleados, etc. Clases aparte para señoritas. Se otorga diploma. Infórmese B. Mitre 3582, U. T. 5278, Mitre. v16

BACHILLERATO nocturno, gratuito, curso esp. año y medio, Córdoba 2334. v17

BACHILLERATO RAPIDISIMO, ECONOmico, éxito garantido, Florida 705. v16

BACHILLERATO diurno y nocturno, en tres términos, García M., Alberti 234. v18

BACHILLERATO DIURNO, NOCTURNO para ambos sexos, Florida 705. v16

CALIGRAFIA, EN UN MES REFORMA. Poleschi, calig. nac. Rivadavia 4990. v18

CALADO, GRABADO EN METALES, Vidrio, nácar, repujado, pintura, pluma, Chile 865; U. T. 260, L. v22

CALIGRAFO MARGARIT, Libertad 251— Reforma letra y enseña: inglesa, ronda, gótica, bastarda, etc. Certificados ex alumnos disposición.

CONTABILIDAD, caligrafía, ortografía, aritmética práctica y tenedor de libros en poco tiempo. Lecciones particulares. Prof. Francisco Bernardo, C. Pellegrini 63 v30

DIBUJO, pintura del natural, decoración, planos, prof. renombr., Cevallos 1154. v20

FRANCES, conversación, exám., 10 $ mes, Av. de Mayo 605, 3o. v19

FRANCES: Prof. Univers. París, Enseñanza ráp. 10 $ mes, Corrientes 2778. v16

FRANCES, por profesora francesa, diplomada, Tucumán 1353, 2o. piso, escritorio 76. v19

FRANCES, profesora parisiense, diplomada. Gramática, conversación; B. M., Victoria 1366. v19

GUITARRA, E. FERNANDEZ, MUSICA y autéctico flamenco, Victoria 1450. v12jl

GUITARRA, profesor Juan Pastor, Sáenz Peña 160, piso 5o., izquierda. v17

GUITARRA Y BANDURRIA, profesor español, autor de un reputado método, Venezuela 1606. v16

INGLES: PROFESOR de Londres; Exámenes y conversación. B. Mitre 3582. v16

INGRESOS, grados, matemáticas, dibujo, contabilidad, idiomas, Río Janeiro 326 v16

INGLES, conv., gram., exam., método fácil rápido, 10 $ mes, Victoria 616. v21

INGLES, PROF. FRANCK, enseña rápido de noche, San Juan 1543, mes 5 $. v22

INGLES, CONVERSACION, EXAM., 10 $ mes, Av. de Mayo 605, 3o. v19

INGLES, francés, taq., piano, alemán, por profesora, Victoria 773. v17

INGLES, ex profesora Berlitz, sistema rápido, convers., comercial, exámenes, clases noct. prec. mód., Av. Mayo, 715 v19

INGLES: PIDA INFORMES en CORRIENtes 2778, sobre novedades enseñanza del inglés por correspondencia. Enviamos folleto. v16

INGLES: CATEDRATICO DEL COLEGIO Nacional, enseña en poco tiempo. Nuestro mét. es el mejor. Compruébelo usted, tomando una lección de ensayo. Corrientes 2778. v16

MATEMATICAS del Nacional y Normal, a dom., 15 $ o ing., Acevedo 2.65. v18

MATEMATICAS fís., quím., Nacional, Normal y Liceo de Stas., Alberti 2.4.

MAQUINAS ESCRIBIR 3 $ MES, se dan diplomas, Av. Mayo 605, 3o. v19

MAQUINAS escribir todos los sistemas, mismo a 3 $; San Juan 2357. v20

MAQUINAS ESCRIBIR, todo sistema, $ 3, Av. de Mayo 1180, Belgrano 2896, Perú 1466. v28

MAQUINA ESCRIBIR, B. Irigoyen 673. Aprendan mét. científ., fácil. Máq. nuevas. Prueben gratis antes de abonar. v16

MAQ. ESCRIBIR, al dictado, permitiendo así ligereza y corregir ortografía, 3 y 5 $ mes. Letra, Libertad 251.

PIANO y violín, lecciones a domicilio, prof. italiano, Catamarca 271, d. 3. v17

PROFESORA francés, inglés, alem., Prep exam. a dom., S. Fe 1823, 7o. v19

PROF. DEL NACIONAL, va a domicilio, garantiza, Moreno 1454, U. T. 6488, Lib. v21

PROFESORA, sup., piano, viol., solf. de Thibaud, a domic. 10 $ mens., Corrientes 2272.

PROFESOR NACIONAL PREPARA A domicilio, grados y años, precio módico, Lavalle 900, 5o. piso, U. T. 4964 Lib. v21

PROFESOR Fasce, prepara años nacional, Liceo: ingreso Naval, Militar, Agronomía, Bmé. Mitre 3508. v18

PROFESOR del profesorado secundario, daría clases a niñas o niños de familias distinguidas, Sáenz Peña 1640, U. T. 2168, B. Orden. v17

POR 5 $ enseño en 3 meses a señoritas y caballeros, piano, violín, mandolín, guitarra, acordeón, flauta, bandoneón, clarinete, bandurria, solf., México 2801. v17

PINTURA, dibujo de ornato y natural, escultura, arquitec. y materias complementarias, programas análogos a los de la Academia Nacional. Mutualidad Estudiantes de Bellas Artes, Tacuarí 237, señoritas de 8 a 11 a. m., varones de 8 a 10 p. m. v18

SRA. FRANCESA, da lec. francés, particulares, trad., conv., 10 a 12, 2 a 5. Sra. Dutauzin, Av. de Mayo 605, 4o. p. v17

TELEGRAFIA MORSE, oído-cinta, clase toda hora, 5 $, San Juan 2887 v20

TAQUIGRAFIA "MARTI", Enseñanza individual, Victoria 4018. v18

TAQUIGRAFIA EN 2 MESES, teleg. y máq., J. Oliveros; Sarmiento 577 v17

TAQUIGRAFIA PITMAN, PARODY, con máq. escribir, enseño, 10 $. S. Juan 2887. v18

TAQUIGRAFIA PITMAN, enseña breve C. Leira, Libertad 251. Método inmejorable, comercial y parlamentario.

TAQUIGRAFIA, P. REFORMADA, inscríbanse al n. curso, prof. Corrientes número 1241. v18

TENEDURIA de LIBROS, cálculos, práctica comercial, etc. enseña breve prof. diplom., Libertad 251. Método inmejorable y práctico.

TAQUIGR. PITMAN y máquina, Irlo. de Irigoyen 678, enseñ. perfecta fácil y breve, diur., noct., prueben gratis una semana antes de abonar. Pidan folleto v16

VIOLIN, solfeo canto, enseñanza rápida y moderna, $ 8 m/n, Cevallos 1164. v20

PROFESIONALES PEDIDOS

AUXILIAR o idóneo necesita farmacia Tucumán 500.

BUEN tenedor de libros que sepa escribir a máquina por horas, se precisa; Entre Ríos 478.

BAILE DESEO APRENDER, señorita por carta, calle Otamendi 41, F. Vignole.

CORRESPONSAL para inglés y francés, se necesita, inútil presentarse si no es competente y no posee buenos certificados, ocurrir Lima 685. v17

CONTADOR competente, de preferencia que sepa inglés, francés, se necesita, dirigirse J. I., 25 de Mayo 171, por carta únicamente dando referencias. v16

IDONEOS de farmacia prepara L. N. éxito gar., Pavón 3632. v16

INSTITUTRIZ inglesa interna para dos niños, necesítase, Libertad 369, 2o. piso, dpto. 4. v16

IDONEOS en farmacia preparo, único instituto que prepara por correspondencia o individualmente en tres meses, garantizando el título. Sáenz Peña 1640. v16

LECCIONES DE FRANCES y CASTEllano se desean tomar en las horas de la tarde, por carta A J. F., Av. Mayo 575. v17

MEDICO SE NECESITA para reemplazar a otro que ausóntase a Europa. Diríjase Raúl (Negrote; Libertad 177, de 1 a 6. v17

MUSICOS, BANDA, REQUINTO primer clarinete, 1er. pistón, necesita banda municipal, (Uruguay), Mercedes, se dará también trabajo, hay disponible plaza de albañil, sastre, barbero y tipógrafo. escribir al Maestro. v16

PROFESIONALES PEDIDOS

PROFESOR O PROFESORA DE INglés, preciso, Las Heras 2887.

PROFESOR DE ENSEÑANZA 1a. y 2a. SE necesita para provincia; de 10 a 12 a. m. Hotel Español, pieza núm. 183.

PRECISO primer violín y pianista, señoritas, para orquesta, Santa Fe número 1002. v17

SE PRECISA violín bueno para orquesta típica, Sarmiento 1534.

SE NECESITA maestra para campo que sea de edad y se esmere en la enseñanza de las niñas. Tratar San Martín 681 v17

SE NECESITA tenedor de libros práctico, para la campaña, con buenas recomendaciones; dirigirse Rivadavia 2023, de 9 a 12 m. v16

SEÑORITA dactilógrafa con buena letra y nociones de francés si posible, se precisa, "La Unión Siria", Viamonte 541, de 9 a 12 o de 3 a 6 p. m. v18

TENEDOR de libros para estancia con buena letra, se necesita, hombre formal y recomendado, casa, comida y 50 $ mensuales; Santa Fe 2714. v16

TENEDOR DE LIBROS competente, que tenga práctica comercial y buenas referencias, se necesita, para máquina de escribir, compañía Hilandera Argentina, Cangallo 1970. v16

UNIVERSIDAD NACIONAL DE BUENOS Aires. Facultad de Agronomía y Veterinaria.—De acuerdo con lo resuelto por el H. Consejo Directivo, en sesión del 18 de mayo, se llama a concurso por el término de treinta días para proveer de titulares las siguientes cátedras: Anatomía Patológica y parques y jardines y para suplentes de la de Industrias Agrícolas. Los que se consideren con títulos suficientes pueden inscribirse en la secretaría de esta Facultad todos los días hábiles de 8 a. m. a 12 m. v21

PROFESIONALES OFRECIDOS

AUXILIAR de farmacia se ofrece, dirigirse Droguería del Indio. v17

A 10 $. PLANOS, FIRMA Y TRAMITES, construcciones y refacciones, barato, Gazcón 1036. v16

CONTADOR persona seria, se ofrece, casilla correo 684. v18

CONTRABAJISTA señorita de buena presencia, muy compet., se ofrece, Widt número 2021. v17

CONTADOR tenedor de libros correspondencia, práctico, conoce francés, portugués e italiano, se ofrece, Matheu 937. v18

DACTILOGRAFA ofrécese, sin pretensiones, tratar por carta o personalmente Pacheco 3113, Villa Urquiza. v16

DEPENDIENTE de farmacia, joven, auxiliar, práctico, con buenas referencias, se ofrece. D. Carlos, Uruguay 75 v16

DEPENDIENTE 2o. farmacia, con buenos informes, se ofrece, Boedo 1776, U. T. 126, Corrales. v17

DACTILOGRAFA SE OFRECE, MUY práctica en trabajos de escritorio, por carta a J. Bl, Maipú 185. v17

DEPENDIENTE DE FARMACIA MUY práctico, mostrador o laboratorio, buenos informes, A. B., Díaz Vélez 3599, U. T. 3935, Mitre.

FARMACEUTICO nacional con referencia, se ofrece, Corrientes 1036 v16

FARMACEUTICO SE OFRECE en T. P., para la capital o provincia de Buenos Aires. Por carta a Malabia 416 v17

JOVEN educado, con conocimientos de matemáticas, dibujo lineal, etc se ofrece, Guanacache 2170. v16

JOVEN DACTILOGRAFA para todo trabajo de escritorio, buena letra, preferible casa de comercio; Lavalle 2014.

MEDICO NACIONAL, SE ofrece, para pueblo importante, por carta a Dr. M. G.; San Martín 238. v16

MASAJISTA IGNACIO GREEN, UNICO especialista para fricciones mercuriales con aparato nuevo sistema. Dirigirse Farmacia Internacional, Sarmiento No. 1302, U. T. 1002, Libertad. v16

ORQUESTA MIXTA, familia, competente, se ofrece, ciudad o campaña, independencia 1846. v19

PIANISTA se ofrece, solo, ciudad o afuera, repertorio variado, Perú 566.

PIANISTA (o con orquesta), se ofrece, práctico cine-variedades, ciudad o campo, Gavilán 1237.

PROFESORA se ofrece, cualquier grado e ingresos, a domicilio, dirigirse por carta, Peña 3166. v16

PIANISTA competente se ofrece para biógrafo, con o sin orquesta, de noche solamente, Mario, Serrano 1373. v16

SEÑORITA taquígrafa dactilóg., con buenas rec., se ofrece B. Mitre 1211. v18

TRADUCTOR público G. de Pablo, San Martín 121, U. T. 6156, Avenida.

TENEDOR DE LIBROS, confianza, recomendado, se ofrece, Mario Sottini, Corrientes 1387, 1er. piso. v17

TENEDOR de libros, joven, muy preparado, se ofrece por horas, Guillermo, Rosario 262; por carta.

TENEDOR DE LIBROS, persona seria y competente, se ofrece, para la contabilidad de sociedades colectivas, en comandita, anónimas, fabriles, agrícolas o bancarias; J. Delgado, E. Unidos 1084.

VIOLONCELISTA se ofrece; Malabia No 2154, Depto. 12. v16

VIOLIN primero se ofrece para orquesta, con repertorio o sin él, Córdoba 3113. v16

PARTERAS

A. CHIVALE, partera, prof., pens. curaciones 30 $, result. Alberti 1124. v30

A DELLA RAGIONE, partera pens., 30 $, aseguro resultado, Libertad 247. v20

A... partera, ... pensionistas, B. Irigoyen 1105. v30

CONSULTAS GRATIS, Piedras 535, partera, prof. Madrid, B. Aires, nuevos adelantos, curaciones, pens., precio mínimo. v16

DOCTORA partera, curas rápidas, precios módicos, s chapa, Alberti 1157. v20

DOCTORA PARTERA, NUEVOS adelantos, curaciones, reconoce gratis, pens., precio mód., s. chapa, Esmeralda 928. v16

EX JEFE MATER., curap. ráp. sin dolor, s. chap. Andes 247, U. T. 2422 L. v30

PARTERA esp. curas sin dolor, result. segu., pens. 30 $, San Juan 2811. v30

PARTERA recibe pensionistas, precios módicos, sin chapas, Sarandí 452. v28

PARTERA recibe pensionistas, precios módicos, Estados Unidos 958. v21

PARTERA francesa, ex jefe maternidad de París, Sin chapa, Uruguay 1066. v16

PARTERA cons., grat., pens ón, U. T. 6413 J., Suipacha 772, s chapas. v30

PARTERA espec. pensionistas, curas sin dolor, casa seria, Tucumán 2026. v21

PARTERA, curas sin dolor, resultado seguro, México 1369

PARTERA especialista, curaciones garantidas, pensionistas 30 $. Lima 1120. v17

PARTERA MAJERSBA, prof. ex jefa mat. París, B. Aires. Pens., precios módicos, garantí 947, s. chapa, U. T. 2308 Juncal v30

PARTERA ESPECIALISTA RECIBE pensionistas, curaciones rápidas, precios módicos, B. Irigoyen 1386, sin chapas. v16

PARTERA FACULTO ESPECIALISTA, curaciones rápidas, pensión, Piedras 654. v17

PARTERA MEDICA, hemorragias, ... tos, curac., pens., 40 $, Corrientes número 2940. v30

OFICIOS Y EMPRESAS UTILES PARA LAS FAMILIAS

AFINAMOS 2 $, compostura garantidas, ..., U. T. ..., Av. Venezuela 600

AFINO y compongo planos. Const. dipl. Rara, U. T. ..., F. Lacroze 2356. v11jul.

ADORNOS PARA FIESTAS Y casamientos, A. Giura Rivadavia 1954, U. T. ..., Libertad.

A ... PERITO ... ESTA EN ARREGLO de techos, ... trabajo, Callao 491. v16

ALBAÑILERIA EN GENERAL, TRABAJOS y refacciones, muy baratos, Constitución 2048. v15

BARATISIMO, pinto, alb., papel, campo, fácil, ..., Giribone 237. v21

CONSTRUCCIONES cloacas y refacciones, a plazos, ..., 2552, U. T. 1611, Flores. v15

ENCERO pisos, ... cera brillante, Montevideo ..., T. 6142, Jcal. v21

ENCERO pisos, ..., Pasco 66, U. T. 1961, Libertad ..., rodríguez. v17

ENCERO pisos, ... casas, barato, Paraguay 1ʼ... 3565, Juncal. v21

ENCERO pisos, ..., cera y aguarrás, limpio, ..., muy barato. Tucumán 1053, U. T. 2... Libertad.—González v19

EN FAMILIA ... alquilase habitación, con ... pers. sola, Ecuador 1286. v15

ENCERO PISOS ... LIMPIO CASAS, PERsonal de confianza, San Juan 1244, U. T. 2284, B. O. v21

ENCERO y limpio casa por la empresa "La Juventud", Cangallo 1696 U. 2365 Libertad

ENCERO pisos, ..., casas, abonos, con alfombras, ... tinados, Baratísimo, Esdla, Venezuela ..., U. T. 5027 Lib. v17

ENCERO pisos, ... casas, tomo abonados, pida precio a "La Nueva York" Lima 437, U. T. ..., Libertad.

ENCERO PISOS, LIMPIO CASAS, TOMO abonados, mando oficiales por día, Berdión Hnos., Alsina 1881, v18

EMPRESA DE PINTURA Y ALBAÑILEría a pagar por mensualidades, F. Fontana, Anchorena 14.. v16

ENCERO, desde 1 1/2 oza, 3 manos de cera, brillante, con ... rras, no marca pisadas, a toda prueba. Abonos oficiales, por días, limpieza. Ojo ... T. 184 Lib, García, Venezuela 1277.

ENCERO Y LUSTRO PISOS y parquets con tres manos cera especial, a 3 $ por pieza, es la única ... cera y aguarrás que no marca las pisadas (a prueba); lustro muebles y planos, limpieza general de casas baratísimo, limpio ... obras a 1 $, especialista, ex oficial de Maple, Santa Fe 2147, U. T. 4460, Juncal v18

ENCERO, lustro toda clase de pisos, limpieza general de casas, precios módicos, abonos por mes. Moreno 1718, U. T. 349, Libertad, J. Rodríguez. v18

EX-OFICIAL DE MAPLE, de París, nuevo método para encerar pisos, parquets, con 3 manos de cera brillante, resistente al agua y no marca las pisadas, a prueba y a precio de lo más barato, limpio casas, tomo abonos mensuales, lustro, compongo muebles y planos a mitad precio. La Parisiense, Alsina 3093, U. T. 2870, M. v18

LUSTRADOR de muebles, competente, se ofrece, Colombres 58. v20

MUDANZAS LA BALEAR. PRECIOS módicos, proporciona casas desalquiladas, sin cobrar nada, Loria 644. v21

PINTO decoro, empapelo, saco humedad, bar., Uruguay 367, U. T. 7467, Lib. v2

PINTO, blanqueo, empapelo, albañilería, cualquier precio; Pichincha 1013. v16

PINTO frente, patios 5, piezas 2, empap. J, Lavalle 1943 y Rivadavia 1711.

PINTO, empapelo, refacciono y letras, barata, U. T. 2023, Lib., Tucumán ...

PINTO, EMPAPELO, REFACCIONO CAsas, barat. y garant. Lavalle 2565 v17

PINTO, EMPAPELO, REFACCIONO BArato, Montevideo 48, U. T. 5048, Libans. v21

PINTOR decorador empapelador, refacciones albañilería, carpintería, se ofrece, carta o pers. J. R., Rivadavia 1157.

TAPICERO, trab. en sofá, cortinados, refección, Victoria 1664, Centro. v16

TAPICERO, muebles, cortinados, etc., U. T. 2672, Palermo, Billinghurst 1517 v17

TAPICERO y lustrador de muebles y cueros, trabajan baratísimo y cortinados, Leopoldo, S. Carlos 3420, U. T. 2963, M. v22

TAPICERO DECORADOR, última creación compostura y tapizaje de muebles, precio económico, ex oficial de Maple de París, La Parisiense, Alsina 3093, U. T. 2870, M. v18

OFICIOS DIVERSOS PEDIDOS

APRENDIZAS modistas de vestidos se necesitan; Junín 36. v16

APARADORES medio oficiales, medio oficialas y aprendices, Constitución 2981.

APARADORAS buenas maquinistas, trabajo fino, de señora, Belgrano 2315. v17

APRENDIZAS para ajuares y gorritas de bebé, preciso, B. Mitre 4327. v17

APRENDIZA DE SOMBREROS SE precisa, Juncal 137. v17

APRENDIZA planchadora adelantada, preciso, B. Mitre 3204. v17

APRENDIZ pintor de automóviles, necesito; Medrano 22.

APRENDIZ tornero, se necesita, calle Cangallo 1580.

APRENDIZAS para fábrica de postales y almanaques, se necesitan; Maza 442.

APARADORA, oficiala y medio oficiala y aprendiza, preciso, Jujuy 521.

APARADOR aprendiz y aprendices adelantados, preciso, Pozos 1030. v17

ALBAÑIL preciso con herramientas; B. Mitre 1531, dep. No. 5.

APARADORES medio oficiales, aprendiz preciso, Matheu 1283.

APARADOR de hombre, fino, se necesita, Independencia 2290. v17

APARADORES de calzado fino, con muestra, se necesitan, Belgrano 1781.

APRENDIZ aparador se necesita, Catamarca 1229.

APARADORES de señoras, fino, necesitamos, Pichincha 1206.

APARADORAS para criatura, al corte y doblado, necesito, Pichincha 1867. v17

APRENDIZA modista se necesita, Azcuénaga 274, dep. 2.

APARADORA, media y aprendiza con sueldo, preciso, Convención 263.

APRENDIZAS cigarreras se necesitan; San Juan 4121. v16

ARMADORAS camisas de hombre preciso con muestra, Pedro Goyena 37. v16

APRENDIZA de 12 a 14 años para confecciones de niña, Billinghurst 978, de 9 a 10. v18

AFILADOR para aserradero de álamo se necesita; Daniel Cerri 871, Boca; inútil presentarse si no es competente. v17

APRENDIZAS modistas de sombreros, que sepan coser bien, se necesitan, Cabo 737. v17

APARADORAS, maquinista y oficiales adelantados, preciso varios, Castro Barros 822.

ADICIONISTA, persona honorable y práctica que ha trabajado en restaurant y hoteles de la capital, se ofrece, F. M. Brito, Alsina 190. v17

AUXILIAR de escritorio competente, con buenas recomendaciones y los siguientes detalles: Nacionalidad, estado, edad, actuación del último empleo y demás datos que puedan ser de utilidad. Por carta únicamente a los señores R. Díaz y Cía., Sarmiento 630. v17

BORDADORAS se necesitan, San Juan 1207.

BUENAS preparadoras y aprendizas para sombreros, necesito, Charcas 1611.

BORDADORES a máquina Cornely, se necesitan, casa Buceta, Independencia 900

BUENAS oficialas, modistas de vestidos se precisan, Florida 487.

BUENAS oficialas de vestidos, urgente, se necesitan, Esmeralda 1048. v16

BORDADORAS seda y perlas, preciso, 1/2 oficialas y aprendizas, Lavalle 668. v18

BORDADORAS y aprendizas adelantadas a máq. Singer, preciso, Rocamora 4539.

BORDADORAS oficialas máq. Singer, preciso, Río Bamba 371. v17

BORDADORAS de monogramas para taller se precisan, E. Unidos 1217. v2

BORDADORAS máquina Cornely, medio oficialas, preciso, Alsina 1555. v16

BUENAS oficialas se precisan en seguida, buen sueldo; Callao 324. v2

BRONCEROS montadores, pulidores, torneros, oficiales y medio oficiales, necesitamos; Charcas 1173. Tratar 9 a 12 a. m. v16

BORDADORAS a mano, necesito 1.50 a 2 pesos diarios, Belgrano 2040, dep. letra N.

CARPINTERO competente para fábrica de carros necesito, O'Brien 1171. v17

CARPINTERO carros necesita bueno, Av San Martín 1820. v17

CORREDORES para venta artículos metal necesito, Freyre 306 "Colegiales".

CORTADOR de calzado, aprendiz adelantado, necesito, Lavalleja 854.

CORTADORES de calzado fino, se necesitan, Belgrano 1761.

CARPINTERO CHARRON COMPETENTE preciso, Acevedo 2367.

CABALLERIZO competente se precisa; Catalán y Río IV, nastería.

CARRERO se necesita, Gazcón 696.

CARDADORES frisadores, telares varios, Venta Tipping, Cerrito 21.

CARPINTEROS 2 se necesitan, Royal Teatro, Corrientes 835.

CARPINTERO medio oficial necesito, Camarca 1207.

CARREROS y Chatteros prácticos, para empresa mudanzas, precisa Solar 4329.

COSTURERA PARA TALLER DE SASTRE y aten. tal necesito, Belgrano 254, altos

COSTURERA SASTRE, preciso, Montevideo 891.

CORREDORES PARA CASA DE FAMIlia y negocios, prec. Caseros 2980.

CORTADORES de calzado buenos oficiales, se precisan, Humberto I 2048.

COSTURERAS ayudantas de sastrería, necesito, 1 y alle 673. v17

COLCHONERO OFICIAL Y MUCHACHO peón se precisan, Independencia 1523.

CHICA se precisa para taller de alhajas, sueldo 1 $ por día, Cerrito 254.

CORREDORES para artículos de almacén, paso buena comisión, Bustamante 261.

CORTADOR DE S. FLA, COMPETENTE, preciso, Bulnes 759.

CORREDORES con muestras de paja para sombreros, se reciben, Olazábal 2444. v16

COSEDOR de máquina Blake, preciso, Alsina 3127. v16

CIGARRERAS de cualquier cigarro se necesitan, San Juan 4171. v16

CARPINTEROS ebanistas, preciso, inútil sin ser competentes, Tucumán 3541. v16

CARTONEROS, encoladores, ayudante cortador, medios oficiales, se precisan, Uruguay 142. v16

CARPINTERO para obra gruesa, se necesitan, Huene Hermanos, Frigorífico Swift, Dock Central o San Martín 201. v17

CORREDOR de papelería vinculado en la venta a las grandes empresas del país se necesita. Interesa Poste Rest. v16

COSTURERA en ropa blanca a mano y máquina se precisa ..., Sarmiento 1517 v18

CORREDORES buenos para fábrica, a vender artículos para almacenes, se necesitan, M. García 466.

COSTURERA formal ... para arreglos y acompañar una señora, Martes de 11 a 6, Rivadavia ...

COCINERO de 18 a ... muchacho para repartir, ... Jaja, ne ... 1772

CAPATAZA para fábrica ... bolsitas de papel, muy inteligente en el ramo, preciso, Belgrano 2564 v17

CORREDORES se precisan para la venta de aceite en casas de familias; escribir a A. M. P., poste restante C. Central v16

CORREDORES prácticos para artículos de reclame se necesitan ... dadas con indicación pretensiones a J. ..., poste restante, C. Central v17

COSTURERAS para sac... pantalones, mecánicos, calzoncilleras ..., se necesitan inútil presentarse sin fianza y muestra, Corrientes 227

CASA IMPORTADORA precisa corredor de experiencia para un artículo conocido en toda la república, bien remunerado y sin competencia. Oportunidad excepcional para hombre activo. Actividad, ..., 1542. v17

CORREDOR se precisa para jabón tipo Campana, Senillosa 225, de 1 a 2. v17

CORREDOR, se necesita uno, que tenga buena presentación y haya vendido en casas particulares, para una proposición educativa y de fácil venta, magnífica oportunidad para ganarse buena plata; se paga sueldo y comisión, de 9 a 10, Maipú 18, escritorio número 3 v17

DEPENDIENTES de almacén prácticos necesito 2, Avellaneda 2102. v17

DEPENDIENTE de 1 a 16 años, para almacén, se necesita, Lavalle 960 v17

DEPENDIENTE de almacén se precisa; B. Irigoyen 3382. v17

DEPENDIENTE joven para almacén se necesita, Cangallo 2390

DEPENDIENTE para despensa necesito, Corrientes 8276.

DEPENDIENTE para despensa, se precisa, Alsina 1600.

DOS OFICIALES sastres se necesitan; Estados Unidos 2... v17

DEPENDIENTE de almacén, práctico, con recomendación, se nec., E. Unidos 901

DEPENDIENTE para almacén, recomendado, se precisa, Paraguay 3712.

EMPLEADO competente para zapatería se precisa, Alm. Brown 1348.

EMPLEADO PRACTICO PARA LIBRERía se necesita, Defensa 129.

EBANISTA MEDIO OFICIAL ADELANtado, necesito, Bolívar 825.

ELECTRICISTA OFICIAL COMPETENte se necesita, Venezuela 711.

ENCUADERNADOR COSEDOR A MAquina se necesita, Bolívar 430.

ENCARGADO O MATRIMONIO PARA lechería, prec. Caseros 2980

EMPLEADOS y dependientes en general coloca "La Internacional", Reconquista 529.

EMPLEADO muy práctico en librería y con buenos informes, preciso, Cabildo 2365.

ESCRIBIENTE para estancia, joven de 18 a 22 años, práctico en contabilidad buenas recomendaciones, se necesita; Corrientes 624, de 2 a 5 p. m. v17

FRAGUADOR aprendiz adelantado se precisa Gaona 459

FUNDIDORES en bronce medio oficiales, se necesitan, Venezuela 3977.

FUNDIDOR competente para atender una fundición, preciso, Granaderos 265. v18

GORRISTA buena, con muestra se necesita, Carlos Pellegrini 49

GASISTA Y ELECTRICISTA SE NECESIta, Ombú 550.

HOJALATEROS OFICIALES se necesitan, Victoria 3189.

HERRERO fraguador y machucador necesito, Parra 632.

HOJALATEROS gasistas competentes, se necesitan, Güemes 4380

HOJALATERO práctico en torniquete, se precisa; Humboldt 435.

HIERRO para herraduras, barato, vendo cantidad, Castelli 31. v17

HOJALATEROS oficiales y medio oficiales necesitamos; Charcas 1113, de 9 a 12. v16

HERREROS mecánicos y fundidores preciso, calle Gral. Bosch 286, Avellaneda v21

HERRERO medio oficial y oficial, para hacer andamios y canastos de albañil, necesito; Cochabamba 2101/2111 v17

HERRERO especialista en soldadura autógena se necesita, San Martín 1653 ... y encerado, Regio frente, gran pa...

HOMBRES jóvenes, se necesitan para colocadores de retratos en casas de familia, buenas utilidades, casa, comida y buena comisión, Pavón 3075.

JOVEN de 18 a 20 años, bien recomendado, para librería preciso, Las Heras 1887. v17

JOVEN de 17 años, para correspondencia comercial, rápido en máquina, buena letra, conociendo contabilidad, ofrécese; Sarmiento 2629.

JOVEN para escritorio, buen dactilógrafo y cuentas, buena letra, necesito, escribir referencias y condiciones a G. P., poste restante. v16

JOVEN recomendado se necesita, 15 a 17 años, buena letra y elementos de contabilidad. Sueldo $ 70; el lunes a las 11.30, Sáenz Peña 242. v16

JOVEN para reparto de libros, necesito, 35 $ por mes, casa y comida, tiene que traer cama y recomendación, se prefiere que haya sido dependiente de almacén, Pichincha 1867.

LUSTRADORES oficiales competentes, se precisan; Lavalle 1042.

LUSTRADOR de calzado, joven, se necesita, Victoria 1496. v17

LUSTRADOR de calzado se necesita, calle Salta 98, buen sueldo.

LUSTRADOR de pisos preciso muy práctico; Maipú 86.

LAVADORES de automóviles a 4 $, por día, se necesitan, Larrea 140. v18

LUSTRADOR de calzado competente, preciso, E. Ríos 516.

LAVADORES peones de autos, se precisan, Santa Fe 2390.

LIMPIADOR de cloacas, práctico se necesita; Paraguay 3502. v17

LUSTRADORES medio oficiales, necesito, Alsina 2132.

LAVACOPAS para lechería se necesita, Corrientes 1166.

LUSTRADOR de calzado, práctico, se precisa, Callao 427.

LAVACOPAS para lechería, práctico, se necesita, Esmeralda 543.

LAVADORES y bronceros necesito competentes para autos, garage Estados Unidos 1238.

MUCHACHO algo práctico para almacén, se necesita, Viamonte 1899.

MUCHACHO para peón en fábrica de estuches, necesito, Sarmiento 1346.

MUCHACHO aprendiz estuchero, se necesita, Sarmiento 1346.

MUCHACHO de 15 a 16 años para serv. de farmacia necesítase, Rivadavia 8040

MUCHACHO para reparto se necesita, Billinghurst 63.

MUCHACHO aprendiz para encuadernación nec sito, Cochabamba 726.

MODISTAS oficialas, medio y aprendizas, necesito, Junín 28 v17

MUCHACHO se necesita para biógrafo, Libertad 111.

MEDIO OFICIALA modista y una aprendiza, se necesitan, Corrientes 1346.

MOZO de fonda necesito, Paseo Colón número 474.

MOZO de 13 a 20 años, necesito para lechería lunch, Rivadavia 3918.

MEDIO oficiala modista, se precisa, calle Independencia 455, dep. 2.

MUCHACHO lavacopas, se necesita, calle Venezuela 1035

MUCHACHAS prácticas para envolver caramelos preciso; Ocampo 2636. v18

MUCHACHO práctico lavacopas y limpieza con certificados, Rivadavia 2699.

MUCHACHO PARA ALMACEN, EN COcina, se necesita Rivadavia 3801. v18

MUCHACHO aprendiz panadero, se necesita, Chicago 6802, panadería, Mataderos

MOLINERO práctico en legumbres, se necesita, Colombres 532. v17

MUCHACHO PARA REPARTO DE FErretería, necesito, Santa Fe 1602.

MUCHACHO 11 a 16 AÑOS PARA MANdados y limpieza librería, Esmeralda 653.

MUCHACHOS SE PRECISAN PARA TAller de rayados Chile 531.

MUCHACHO para limpieza de negocio y mandados necesito, C. Pellegrini 452.

MUCHACHO PRECISO PARA LECHEría, de 15 a 17 años Libertad 1023.

MUCHACHAS PARA TALLER DE SAStre se necesitan, Belgrano 254, altos

MEDIO oficiala y aprendiza sastre de señora, se necesitan, Cangallo 1317. v17

MUCHACHOS para fábrica de calzado se precisan, Venezuela 4267.

MUCHACHO para bazar necesito, tratar de tarde, Santa Fe 3374.

MUCHACHO para zapatería se necesita, Triunvirato 20...

MEDIO oficiala modista necesito, Bmé. Mitre 1426

MEDIO oficialas de vestidos competentes se precisan, Ecuador 1461.

MUCHACHO para mandados de tintorería se precisa. Talcahuano 411.

MUCHACHO que entienda algo de almacén se precisa, Córdoba 2599.

MUCHACHO aprendiz tornero preciso, B. de Irigoyen 1325

MUCHACHO LAVACOPAS PARA LECHERIA sin cama, preciso, Corrientes 1...

MUCHACHO se precisa para tintorería, Bolívar ..., 1er. piso v16

MECANICO tornero se necesita, ocurrir lunes, Tacuarí ..., de 10 a 12 m. v16

MUCHACHAS para soplete se precisan, Patagones ... v15

MEDIO OFICIALA modista, competente, necesito, ... Ombú 322. v16

MODISTA competente necesito, Lavalle 1460. v16

MUCHACHOS MENSAJEROS, PRESENtados por padres, necesito, Uruguay 1358 v15

MUCHACHO se necesita para fábrica de masas, con recomendaciones, Alsina ...

MUCHACHO fuerte se necesita para limpieza y cuidar ..., referencias, Cabrera 3182

MUCHACHOS aprendices se necesitan, para taller de artículos de metal, Moreno 2000.

MEDIO OFICIALA y aprendiza, se precisan, para lencería ..., Medrano 375, ... 3.

MUCHACHO PRESENTADO POR SUS padres para limpieza de casa de negocio se precisa, Venezuela 758

MOZO ... al carpintero, se necesita, A. Thompson Muebles Ltda., Córdoba 645.

MODISTAS oficialas buenas muy adelantadas, necesito, Mme. Lucie Ayacucho 1356, entre Quintana y Guido.

MUCHACHO DE 16 AÑOS, español, se necesita, presentado por sus padres, para socio, San Martín 1094.

MUCHACHO para reparto taller planchado, de 16 a 18 años, preciso; San Juan 1162.

MARTILLERO CAPAZ DE DIRIGIR LA sección muebles, serio y enérgico, a sueldo y comisión. Inútil si no tiene fianza personal o pecuniaria. Por carta a Martillero Humberto 1 3450.

NOYEROS prácticos fundición bronce, necesito, Medrano 720, de 10 a 11.

NECESITO buenas medio oficialas modistas, Libertad 1259. v17

NECESITO joven aprendiz pintor de lozas, Cangallo 1311.

NECESITO muchacho, de 18 a 20 años, para almacén, Avellaneda 2180 esq. Gaona

OFICIALAS y medio oficialas modistas se precisan, San Pedrito 207.

OFICIAL carpintero competente se precisa, Ayacucho 1395

OFICIALAS modistas preciso, B. Mitre 2587

OFICIAL o medio sastre y aprendiz, necesito, Río Bamba 968, sastrería.

OFICIAL SASTRE y señorita para el taller se necesitan, Sáenz Peña 154.

OFICIAL Y MEDIO SASTRE, pantalonera y chalequera, necesito, Chacabuco 1412.

OFICIAL o medio peluquero preciso, Moran 4606 Villa Devoto. v17

OFICIAL Preciso medio oficial sastre, Honduras 4453. v17

OFICIALES lustradores de muebles se precisan, Corrientes 4034.

OFICIAL sastre se precisa, Brasil 976.

OFICIALES sastres para pieza se precisan, Alsina 981.

OFICIALES prácticos en radiadores para automóviles se necesitan, Perú 1486. v18

OFICIAL lustrador de muebles se necesita, Cabildo 2253.

OFICIAL sastre competente necesita "La Neutral", Humboldt 2140. v17

OFICIAL Y MEDIO SASTRE, se necesita, Paraguay 817.

OFICIALES muebleros de macizo necesito, Leones 3492, Chacarita. v18

OFICIAL PLOMERO se necesita, Iriarte y Vélez Sarsfield.

OFICIALES SASTRES con muestra necesito, Bolívar 368.

OFICIAL medio hojalatero preciso; Berna ... 35.

OFICIAL con muestra para taller sastrería, preciso, Belgrano 1345.

OFICIALES carpinteros, preciso, Uruguay ...

OFICIALA medio y aprendizas para sombreros señora, preciso, Cangallo 1701.

OFICIAL sastre que sepa trabajar, preciso, Esmeralda 264, piso 1o.

OFICIAL MEDIO SASTRE, 3 $ POR DIA, preciso, Loniera 332.

OFICIAL mueblero, necesito, calle Doblas 560

OFICIAL SASTRE SE PRECISA, SUELdo $ 6. Cangallo 1301.

OFICIALES SASTRES CON MUESTRA, preciso, Rivadavia 863.

OFICIAL y medio oficial sastre se necesitan, Viamonte núm. 1075. v17

OFICIAL zapatero de compostura, se necesita pago bien; Cavia 329. v17

OFICIAL y medio sastres, buenos, necesito, Corrientes 2450, sastrería.

OFICIALES sastres para tintorería, preciso, Libertad 541. v17

OFICIALES sastres para tintorería, repasadores, Rivera 1038. v17

OFICIAL mueblero medio y aprendiz adelantado preciso; Campana 663. v17

OFICIAL medio sastre se precisa; México 1167.

OFICIAL SASTRE PRECISO, Libertad 1017. v17

OFICIAL plomero electricista se necesita; Berutí 2000.

OFICIALES 1/2 sastres necesito, buenos sueldos, todo el año; Rioja 515. v17

OFICIALA modista y aprendiza se necesitan; México 3228.

OFICIAL MEDIO Y UN APRENDIZ ADElantado sastre, se prec. Río Bamba 72.

OFICIAL medio sastre de 2.50 a 3 $ por día, preciso, Belgrano 2927, sastrería.

OFICIAL y medio oficial sastre necesito, B. Mitre 4112, pago bien.

OFICIAL SASTRE Y MEDIO OFICIAL, preciso, Perú 598.

OFICIAL mueblero y lustrador, se necesita, Santa Fe 1521.

OBRERAS se precisan, Charlone 403, ... fábrica de botones.

OFICIAL sastre se precisa, Bolívar 364, 1er. piso.

OFICIAL o medio oficial sastre, se precisa; Berutí 2757.

OFICIALAS de acolchados, se necesitan; Corrientes 2098. v16

OFICIAL mueblero se precisa, Uspallata 3971. v17

OFICIALES competentes para soplete se precisan; Patagones 3529. v16

OFICIALAS, MEDIO OFICIALAS y vainilladoras se necesitan, Paraguay 1140. v16

OFICIALAS PRIMERAS BATERAS, ARmadoras se necesitan, Paraguay 1140. v16

OFICIALES sastres de confección para hombre y niño, se precisan; presentarse Piedras 157, altos. v17

OFICIALES ebanistas, silleteros, tallistas, lustradores, tapiceros y peones, se necesitan, Lavalle 3739. v17

OFICIALES zapateros se necesitan, de señora, en Luis XV, se paga buenos precios; Corrientes 785. v17

OFICIALES y medio oficiales electricistas se necesitan, dirigirse Belgrano 1900.

OFICIAL electricista se necesita, práctico para empresa de cloacas, Cabildo y Soler 3802.

OFICIALA pollerista, estilo sastre y ayudanta para sastre y fantasía, se necesita, Córdoba 1017.

OFICIAL SASTRE SE PRECISA PARA el Tigre, Gazón 1273. Informes Tacuarí ..., Bs. As.

OFICIAL medio sastre, trabajo fino, preciso, sueldo 4 $ diario, Metán 4247, at. A. La Plata 1900.

OFICIALAS y medio oficialas modistas de vestidos, prácticas, necesito, Mme. Luvo, Ayacucho 1858.

OFICIALAS y medio oficialas bordadoras en máquina Cornelio, se necesitan, S. A. Thompson Muebles Lda., Córdoba 645, 4to. piso.

PE NEPLIEGOS de minerva se necesitan; Defensa 129.

PEON práctico para herrería de caballos s. necesita; Sarmiento 3499.

PRECISASE OFICIAL MUEBLERO, Venezuela 3576. v17

PEON ENCERADOR DE PISOS, SE NEcesita, práctico, San Juan 1344.

PEON de patios para hotel se necesita; Tacuarí 126.

PLANCHADORAS 1/2 oficialas y aprendizas, necesito, pago bien, Piedras 1080.

PLANCHADORA MEDIO OFICIALA PREciso, Uruguay 1338.

PLANCHADORA MEDIA OFICIALA Y aprendiza necesito. Lavalle 1919.

PLANCHADORAS, medio oficiala y aprendiza adelantada, preciso, Viamonte 823.

PLANCHADORA oficiala y aprendiza, se precisan, todo el año, Tacuarí 574.

PLANCHADORA oficiala de camisas, nueva, necesito, Cevallos 729. v17

PLANCHADORA para camisas y cuellos, necesito, E. Unidos 2934.

PLANCHADORA aprendiza, se necesita, Cangallo 234.

PEON de limpieza, recomendado, necesito, Carlos Pellegrini 46.

PLANCHADORA para camisas, se necesita, Santa Fe 1717. v17

PLANCHADORA de toda clase ropa, necesita, Pueyrredón 1351.

PLANCHADORA, medio oficiala y aprendiza se necesitan, Uspallata 2680. v17

PEON de farmacia recomendado se necesita, B. Mitre 2357.

PEONES para taller de fundición y bronce ..., necesito, Charcas 1173.

PLANCHADORA aprendiza se necesita; Corrientes 1257.

PEONES prácticos para depósito de sal, ..., O'Brien 1135.

PLANCHADORA aprendiza y mandados, se necesita, calle San Juan 970. v17

PLANCHADORA oficiala y aprendiza, se necesita, Lima 279.

PLANCHADORA medio oficiala y aprendiza se necesitan, Montevideo 955.

PLANCHADORA BUENA OFICIALA se precisa, Solís 269.

PEONES oficiales prácticos para encerar pisos, se necesitan, Pasco 66.

PEON se necesita, Cerrito 254.

PEONES para chatas de mudanzas, se precisan Uruguay 248.

PLANCHADORA oficiala preciso, Córdoba 2092

POMPIER SASTRE se necesita; Estados Unidos 613.

PLANCHADORAS buenas oficialas, cuellos y camisas preciso; San Juan 1169.

PLANCHADORA OFICIALA Y MEDIA oficiala, se necesita, Juncal 1752.

PLANCHADORAS se necesitan, Cangallo 1918

PLANCHADORA buena oficiala, se necesita, Ecuador 333.

PLANCHADORA medio oficiala y aprendiza se precisa, Victoria 1215.

PLANCHADORA oficiala se precisa, ...

PANTALONERA chalequera, se precisa para coser afuera, Moreno 962.

PLANCHADORA, DOS APRENDIZAS adelantada una, que sepa algo de camisa, urgente, Viamonte 918.

OFICIOS DIVERSOS PEDIDOS

PLANCHADORAS: oficiala, medio y aprendiza precisa, Cangallo 1686.

PULIDORAS de metales 1/2 oficiales necesito, Humberto 850.

PEON joven práctico para tambo, se precisa, B. de Irigoyen 967.

PLANCHADORA medio oficiala, preciso, Cangallo 1592.

PANTALONERA con muestra fina y señorita para decitro, preciso B. Mitre 1247

PLANCHADORAS buenas oficialas, necesito, Arenales 3049.

PLANCHADORA buena oficiala, se necesita, Billinghurst 2173.

PEON de 15 a 20 años, para farmacia, se necesita, Corrientes 2002.

PONEPLIEGOS de minerva, se necesita, Sarmiento 1172.

PLANCHADORAS oficialas y aprendiza, necesito, Talcahuano 224. v17

PREPARADORAS para sombreros de señoras se necesitan, Callao 787. v17

PEON para farmacia, práctico, se precisa, Santa Fe 1900.

PEON aserradero para cortar leña en sierra sinfin, necesito, Charcas 3910.

PEON práctico para lechería, necesito, sin casa, San Martín 487.

PLANCHADORAS medio oficialas y aprendizas necesito, B. Irigoyen 371. v17

PLANCHADORAS oficialas a nuevo se precisan, Jujuy 243. v18

PINTOR medio oficial preciso comp., a las 8 a. m., Viamonte 1605.

PLANCHADORA buena y aprendiza se necesitan, Tucumán 938.

PLANCHADORA competente, que sepa lavar necesito, Talcahuano 134.

PEON limpiador de cloacas necesito, en Viamonte 1663.

PINTORES se necesitan de automóviles; Pueyrredón 1366. v16

PLANCHADORA oficiala y medio y aprendiza, se necesitan; Tucumán 938. v16

PLANCHADORA de camisas nuevas, se necesita, Piedras 947, dep. 1. v16

POSTICERA medio oficiala buena preciso, B. Mitre 1084. v16

PINTORES PARA autos preciso, Anchorena 1706. v16

PLANCHADORAS muy competentes, de camisas nuevas se necesitan, Cangallo 674.

PEON para farmacia con buenas recomendaciones se necesita, Rivadavia 6851 (Flores).

PLANCHADORA aprendiza adelantada y lavandera por día, necesito, Estados Unidos 1362.

PLANCHADORA CAMISERA, COMPETENTE, preciso, pago bien, es para permanente, Viamonte 975. v17

PEON de campo, que sepa ordeñar necesito, 40 $, casa y comida, tratar Montevideo 1296.

PEONES para criadero de plantas preciso, Caseros, F. C. C. B. A., B. Lercan. v17

PRECISO retocador artista de bromuros y negativos. Buen sueldo. W. Meyer, Corrientes 737. v16

PARA TRABAJOS GENERALES de escritorio, se necesita un joven de 18 a 20 años, con algunos conocimientos de contabilidad; dirigirse por carta únicamente dando referenc. a D. D., Tucumán 3149.v16

REPARTIDOR se necesita, que sepa manejar, Billinghurst 63.

REPARTIDOR práctico en bicicleta y triciclo, preciso, Viamonte 1564.

RETOCADOR de bromuros, afinador competente, preciso, Sáenz Peña 1720.

REPARTIDORES de vinos para familias necesitamos, buen sueldo y comisión, Díaz Vélez 4450. v16

SEÑORITAS prácticas para envasar aceitunas se necesitan, Cangallo 2735. v16

SE NECESITA muchacho, para despacho, Seguí 1706. v16

SE NECESITA muchacho de 18 a 20 años, para almacén, Fco. Lacroze 2500. v16

SE precisa muchacho algo práctico de almacén, Salta 478, de 8 a 12 m. v16

SE NECESITA medio oficil de mesas de comedor, Saccedo 3409.

SE NECESITA medio oficiala adelantada modista, Cangallo 2309.

SE NECESITAN dos oficialas planchadoras, competentes, Charcas 777.

SE PRECISAN muchachas que sepan coser, Victoria 829.

SIRVIENTA para corta familia, se necesita, Corrientes 1641.

SE NECESITA señorita medio oficiala de modista, Sarmiento 2255.

SE PRECISA una aprendiz carpintero, San Juan 1119.

SE PRECISA costurera para tintorería, se precisa, pago bien, Lima 1295. v18

SE NECESITA HOMBRE FUERTE PARA hachar leña, Moreno 3654.

SE PRECISA costurera práctica, para taller de sastrería, Chacabuco 910.

SE necesita modista polleriata, medio oficialas y aprendizas, Ayacucho 424. v18

SE PRECISAN buenas oficialas modistas, B. Mitre 2513. v18

SE PRECISA UNA VAINILLADORA, Talcahuano 134. v17

SASTRE que sepa planchar trajes, se necesita, Santa Fe 1717. v17

SE precisa medio oficiala y aprendiza de vestidos, Tucumán 1562.

SASTRES de señora, competentes, se necesitan; Arenales 365. v17

SE PRECISAN medio oficialas modistas, Rivadavia 3971.

SE NECESITA EMPLEADO PRACTICO almacén, Corrientes 1602.

SE NECESITA medio oficiala modista, Viamonte 349.

SEÑORA o señorita vendedora para confitería, Lima 1701.

SE NECESITA aprendiza adelantada modista, Loyola 281.

SE PRECISA muchacho de 15 a 17 años, práctico en lechería, ... 736. v17

SE NECESITAN oficialas y aprendizas para trabajos de fantasía, Florida 650.

SE NECESITAN medio oficialas modistas, México 947.

SE NECESITAN muchachas que sepan coser, p. hacer cisnes, B. Mitre 3654 v17

SASTRE planchador para tintorería preciso, Montevideo 894.

SE PRECISA un medio oficial pintor, Alsina 1576.

SE NECESITAN MEDIO OFICIALAS modistas, Santa Fe 1275.

SE PRECISA DEPEND. PRACTICO ALmacén, reco., pago bien, Belgrano 1299.

SEÑORITAS se necesitan preparar para teatro varietés, Canet, Cangallo 152. v17

SE precisan buenas preparadoras de sombreros, Maison Estcher, Viamonte 781. v18

SE PRECISA muchacho español para limpieza de casa de negocio, sueldo $ 40, sa y comida, Rivadavia 6713.

SE PRECISAN oficiales y aprendizas para coser a mano y a máquina, Bolívar ..., tercer piso.

SE NECESITA dependiente para almacén para repartir con triciclo, Callao 529.

SE NECESITA oficial zapatero botines de soldados y para composturas, Martín García 220. v17

SE PRECISA peón 17 a 20 años para reparto carbón, que sea práctico, C. Calvo 1139.

SEÑORITAS se necesitan, para atender salón de novedades, se paga buen sueldo, Paseo de Julio 480. v17

SE NECESITA oficial sastre y pantaloneras, con muestras, inútil presentarse si no son competentes, Victoria 1035, altos.

SE NECESITA CARRERO CON LIBRETA, José Evaristo Uriburu 820, se da casa y comida; sueldo bueno.

SE NECESITA señorita, se le enseñará a bordar, pago pequeño sueldo, Belgrano 1068, planta baja.

SE NECESITAN guincheros, dirigirse oficina de Tráfico F. C. C. 2 A., estación Federico Lacroze.

SE necesita vendedor de muebles con conocimientos amplios del ramo, para ponerlo al frente de una nueva sucursal, R. Díaz y Cía., Sarmiento 630. Por carta. v17

SE NECESITAN oficiales carpintero, ebanista, muebleros y un tapicista mecánico, jornal de 5 a 7 $ diarios, Quintino Bocayuva 1049. v17

TAPICERO competente necesito, Carlos Pellegrini 856.

TALABARTEROS oficiales, medio de carro necesito, Prov. Unidas 5771. v17

TAPICERO oficial y medio oficial, preciso, Cabildo 2516.

TONELEROS y medio toneleros se necesitan, Guzcón 636.

TIPOGRAFO aprendiz adelantado, que entienda de minerva, Castelli 16.

TAPICERO aprendiz adelantado, preciso, pago bien, B. Mitre 1950, dep. 13

TORNEROS en bronce se necesitan, Cerrito 1376. v17

TORNERO PARA HIERRO SE NECESITA, Caseros 3235.

TALABARTEROS, oficiales y medio oficiales se precisan, E. Unidos 3359 v16

TEJEDORES para elásticos y fregolis se necesitan; Belgrano 2233. v16

TALABARTERO, buen oficial silletero, se necesita, urgente, B. Mitre 1016, alt v16

TALABARTERO medio oficial, sepa con. peche., necesito; carta a José Rubio, Las Flores, F. C. S. v18

TALABARTEROS oficial maquinista y medio, para carros, Lima esquina Independencia.

TALABARTERO, oficial maquinista guarniciones coche, necesito, Humberto I 2013. v18

VENDEDORAS aprendizas se necesitan, Suipacha 843.

VIDRIERISTA para tienda y confecciones, un día por semana precisa "Casa Rosada", Santa Fe 2362; presentarse lunes. v16

VIAJANTES: se ofrece buena comisión en artículos de réclame, muestrario de poco volumen. Dirigirse indicando referencias B. 8, 20, poste restante, C. Central. v17

VISTERAS con muestra, se necesitan, Sarmiento 516. v16

ZAPATEROS de hombre, cosido y clavado preciso, $ 5. Av. San Martín 1706 v17

ZAPATERO se precisa, armador de hombre y señora fina, Rivadavia 7617.

ZAPATERO necesito, Canning número 2262

ZAPATEROS armar y poner suela, clavado, de señora, necesito, Rioja 670.

ZAPATEROS: armadores de hombre, se necesitan, Independencia 3731.

ZAPATEROS: oficial se necesita, Independencia 3731.

ZAPATERO para nuevo y compostura, preciso, Caseros 1140. v18

ZAPATEROS armadores Luis XV se precisan, Venezuela 792.

ZAPATEROS señora, suelero taco postizo, preciso, Rioja 635.

ZAPATEROS señora, varón y lona, tacos C., precisanse, Suárez 611.

ZAPATERO máquina de emplantillar venda, Bolívar 1721.

ZAPATEROS para composturas, necesito, Forest 500.

ZAPATEROS PREPARADORES, se necesitan, Agrelo 3469.

ZAPATEROS sueleros de hombre y de señora se precisan; Rivadavia 2576.

ZAPATERO, suelero para hombre, a fino, se precisa, Cochabamba 2586.

ZAPATEROS, armador Luis XV, SE NECESITAN, Gallo 865. v17

ZAPATEROS para composturas, 60 $ y comida, preciso, Sarmiento 1708.

ZAPATEROS oficiales, varón, niña y criatura, clavado, precisa, Uruguay 158.

ZAPATEROS armadores, hombre, pago bien, trabajo abundante, Urquiza 568.

ZAPATEROS de Luis XV y cubano, suela, pago bien, preciso, Santa Fe 1210

ZAPATERO para compostura, competente, se precisa, Sta. Adelaida 663. v17

ZAPATERO composturero, se necesita, calle Uriburu 1485. v19

ZAPATEROS desformadores, para Luis XV necesita, Gral. Urquiza 1380.

ZAPATERO se precisa, oficial de compostura, buenas, urgent., Gral. Hornos 77.

ZAPATEROS armadores y desformadores, hombre, fino nec., Catamarca 328

ZAPATERO oficial composturas y nuevos, por mes, necesito, Charcas 1487. v17

ZAPATERO composturero, se necesita, calle Andes 1485.

ZAPATEROS preciso, niña y criatura, clavado, pago 10 $. 5, C. Calvo 4044.

ZAPATEROS armadores y sueleros XV, preciso; Venezuela 2190.

ZAPATERO oficial, para compostura, necesito, Maipú 979. v17

ZAPATEROS, SUELEROS DE SEÑORA, taco suela, arm. se precisan, Chile 1503.

ZAPATERO PRECISO MEDIO OFICIAL, que sepa coser a mano, Gallo 108. v18

ZAPATEROS OFICIALES de niña, CLAvado, se precisan, Mansilla 3700.

ZAPATERO competente en composturas se necesita, Garay 2.17.

ZAPATEROS de criatura, preciso, pago bien, mucho trabajo, C. Barros 988. v17

ZAPATILLEROS soldadores, se necesitan, Ramos Mejía 630.

ZAPATILLERAS PRECISO; C. CALVO 4031. v17

ZAPATEROS de hombre y de niña para adentro y fuera, Constitución 3201. v17

ZAPATEROS y medio oficial de composturas, para campo, Constitución 3201.

ZAPATEROS PARA ARMAR Y CLAVAR trabajo de hom. preciso, Bulnes 759.

ZAPATEROS PARA ARMAR y CLAVAR, trabajo señora, preciso, Bulnes 759.

ZAPATEROS de hombre y mujer necesito, Gral. Mitre 895, Avellaneda. v18

ZAPATEROS, de criatura, clavado y escarpín, pago bien; Alsina 3127. v16

ZAPATERO cosido a mano, con muestra, pago bien, preciso, Callao 661. v18

ZAPATERO cosido a mano, con muestra, pago bien, preciso, Callao 661. v18

ZAPATEROS armadores de fino, para señora, necesito, Lavalleja 854.

ZAPATEROS: armadores y sueleros de toda clase se necesitan, Pichincha 1306

ZAPATEROS de hombre y varones, clavado, pago 1.40 $ el par, Pichincha 1306.

ZAPATEROS armadores y sueleros hombre, Black, necesito, Sáenz Peña 466.

ZAPATEROS medio oficiales necesitamos, Humberto I 2401.

ZAPATEROS, SUELEROS, ARMADORES de hombre y señora, nec. Corrientes 4318 v17

ZAPATEROS niña Blaise pago 1.50 Ruleta 1.60, doy hormas y material bien prep., preciso, Senillosa 883.

ZAPATEROS de varoncito, y cosido, necesito, material cortado, pago altos precios, Pichincha 1867. v17

ZAPATEROS necesito desformadores, taqueros de hombre, pago bien, Bulnes 245.

ZAPATEROS para clavado Blak y cosido a mano, de hombre y varón, necesito, Forest 500.

ZAPATERO para armar y poner suela, varoncito, a Black, necesito, Humberto I 2401. 4

ZAPATEROS para armar y clavar, criatura y varoncito, necesito, Humberto I 2401.

ZAPATERO desformador de hombre, se necesita, se paga bien, Carlos Calvo 2768 v17

ZAPATERO armador suelero y desformador, para Luis XV, se necesitan, Yapeyú 841

ZAPATERO COMPOSTURERO, COSIDO a mano, preciso, Corrientes 1519, pago por mes.

ZAPATERO busca otro para trabajar en sociedad, que tenga taller, por carta o personalmente A. C., Santander 320. v17

ZAPATERO preciso, cosido mano, compostura, sueldo 45, comida, Río de Janeiro 1167.

ZAPATEROS DE SEÑORA, DE CLAVADO y Luis XV, cosido, se precisan, pago bien, San Juan 3633. v17

ZAPATERO oficial o medio de cosido a mano y composturas, preciso, Bmé. Mitre 1695. v17

ZAPATERO se precisa, de nuevo y composturas, por mes, sueldo y comida, San Juan 1661. v18

ZAPATEROS armadores, suelero, taqueros, desformadores hombre, buen precio, necesitamos, Castro Barros 1239. v18

ZAPATEROS de Sra. Luis XV, para suela, se necesitan, se pagan buenos precios, Belgrano 3515. v18

ZAPATEROS de hombre, varón, cosido a black, y clavado, preciso, buen precio, Zapiola 1529, Belgrano. v16

ZAPATERO preciso, oficial de hombre, cosido y composturero, Bernal, calle Belgrano 335, F. C. S. v16

ZAPATEROS de hombre y señora, cosido y clavado, pago bien, preciso, Jujuy v16

ZAPATEROS para hombre, clavado y cosido, adentro y afuera, en fondo y rueda, clavado, 1.50 $, cosido $ 2.10 a 4, preciso, Constitución 3353.

OFICIOS DIVERSOS OFRECIDOS

ALBAÑIL cloaquista, matriculado, se ofrece, por día o contrata, precio módico, Thames 145, dep. 17.

AYUDANTE ESCRITORIO SE OFRECE para estancia o cosa análoga, sin pretensiones, con preferencia inglés. Carta a Castillo, Bdo. Irigoyen 230.

AGENTE EN NUEVA YORK. PERSONA muy vinculada en las plazas de Nueva York y Buenos Aires, se ofrece para atender embarques y consignaciones para y de Nueva York. Se exigen referencias mutuas. Dirigirse por carta a P. M., oficina de este diario.

COCHERO particular se ofr. con certificado y carnet, Victoria 3151, M. M. v16

CORTADOR ayudante sastre se ofrece Sarandí 639. v19

CELADOR competente, se ofrece, para ... grafo, B. Mitre 1436. v17

COBRADOR práctico con garantía a satisfacción se ofrece, Cochabamba 4335, ... v18

CARPINTERO oficial se ofrece con herramientas, recomendaciones, por carta, ... Potosí 4006

CORTADOR sastre, se ofrece, competente, para medida y es práctico en confección, por mes o por día; F. Perinetti, M. Castro 711, Lomas de Zamora v16

CORTADOR SASTRE, español, se ofrece, conociendo el idioma francés, con certificado de casa importante, N. A., Alvarez 1112 v17

DEPENDIENTE almacén o cualquier trabajo se ofrece, Bahía Blanca 2284 v16

DEPENDIENTE práctico de almacén, se ofrece, Venezuela 1645. v18

DEPENDIENTE con buenos informes, se ofrece para despensa, vivir afuera, por carta a R. García, Zamudio 1043, Flores v16

EMPLEADO cobrador, con garantía, y buenas referencias, se ofrece, informa ... Belgrano 977, Del Valle

ENFERMERA se ofrece para casa particular o sanatorio, con certificados, calle Entre Ríos 875. v18

EMPLEADO PARA BAZAR, PRACTICO en el ramo, se ofrece, dirigirse personalmente, Belgrano 420.

ELECTRICISTA mecánico que abarca el ramo completo, especial para motores, se ofrece para puesto fijo mensual, Sáenz Peña 283, A. P. v18

ELECTRO MECANICO, ajustador de automóviles y cualquier clase de motores y máquinas, se ofrece, como encargado de taller, garage y cualquier otra industria mecánica, E. M., Corrientes 3423 v18

FOTOGRAFO competente se ofrece, Provincias Unidas 3249, M. S. v17

FOTOGRAFO competente, se ofrece, Provincias Unidas 3249, M. S. v17

HERRERO fraguador, con referencias se ofrece, Córdoba 2342. v17

HOMBRE formal, italiano, se ofrece como cobrador u otro empleo, referencias y garantías a satisfacción, carta a D. M. B., Quorandies 4242.v15

HERRERO mecánico, con buenos certificados se ofrece para estancia, V. T., Chile 663. v16

HOMBRE FORMAL se ofrece para limpieza o peón de jardín, en casa de familia, Belgrano 416. v17

HOMBRE formal, español, se ofrece, para sereno, cobrador u ocupación análoga, con garantías, Alsina 1031.

HOMBRE italiano, se ofrece, serio, muy formal, desea empleo como sereno o portero, escribir T. C., Malabia 2134. 1er. p. dep. 7. v18

HOMBRE CASADO CON VASTOS CONOcimientos en la cría y engorde de cerdos, tiene certificado que acredita su competencia, se ofrece como encargado, actualmente trabaja. Correo central, F. G.

JARDINERO quintero, se ofrece, con certificados Chacabuco 844.

JARDINERO competente, con certificado, italiano, solo se ofrece; B. Mitre 3130.

JARDINERO y arboricultor suizo, se ofrece; Carlos Calvo 102. v16

JOVEN para escritorio, se ofrece, Azcuénaga 207. v17

JOVEN se ofrece para sereno o carrero o repartidor, para ciudad o campaña; Lamadrid 1487. v16

JOVEN práctico, casimires, tienda, para campaña, se ofrece, M. Fernández, calle Independencia 1155, 2o. piso. v16

JOVEN italiano de 20 años, práctico en almacén, se ofrece, con buenos informes, E. M., Seguí 2084. v17

JOVEN CON BUENOS CERTIFICADOS Y sabe escribir, se ofrece para repartidor de vinos, Camargo 926.

JOVEN se ofrece, ayudante de escritorio o de tenedor de libros, sin pretensiones, Trussi, Cangallo 336.

JOVEN DE 20 años, ofrécese p. escritorio d. tarde, sabiendo algo máquina; Perú 1022, Pujol.

JARDINERO quintero se ofrece, francés, práctico en plantaciones, por carta G. B., Bmé. Mitre 2752. v17

JOVEN se ofrece para escritorio en casa de comercio; buena recomendación, Chile número 1062. v16

JOVEN se ofrece para repartidor o algún otro trabajo, sin pretensiones; Belgrano 2037, M. B. v16

JARDINERO arboricultor italiano, con certificado se ofrece, J. C., 25 de Mayo 648. v17

JOVEN CON CARNET se ofrece, entiende de electricidad, para cualquier trabajo, con casa y comida; por carta C. Jordán; Paraguay 416. v17

JOVEN de 25 años, instruído, con ganas de trabajar y recomendaciones, se ofr. par cualq. empleo decente, ciudad o campaña, Carlos Pellegrini 1946, Banfield. v16

JOVEN formal con buena letra y ortografía, tiene excelentes certificados y garantías, se ofrece para cualquier clase de trabajo, con preferencia casas de comercio e importadoras. Dirigirse por carta a G. Mata, Pichincha 1481. v16

JARDINERO, matrimonio, se ofrece, habiendo desempeñado el cargo de capataz en las mejores casas de la ciudad, tiene certificados especiales, inútil dirigirse si no explican condiciones, Arenales 1945, Pedro Samper. 16

LAVACOPAS práctico para café o lechería se ofrece, San Lorenzo 371, José García.

LUSTRADOR de muebles, oficial competente se ofrece; Moreno 1777. v17

MOZO práctico para lechería se ofrece, San Lorenzo 371, José García.

MUCHACHO se ofrece para escritorio o negocio; Tacuarí 645.

MONTADOR MAQUINARIA ELECTRICA ofrécese, esc. Gastearena, Victoria 1330.

MUCHACHO PRACTICO SE OFRECE para negocio, Victoria 1376, pieza 14.

MOZO joven se ofrece para lechería o bar, P. Estévez; Lavalle 964. v16

MUCHACHO se ofrece para café o almacén, Sáenz Peña 523. v16

MUCHACHO de 19 años se ofrece para cualquier trabajo, con bicicleta; Inclán 2915.

MUCHACHO para escritorio o comercio, sabe escribir a máquina, se ofrece; Montevideo 78. v17

MUCHACHO de 17 años, se ofrece para casa de negocio, ciudad o campaña, Santiago del Estero 678.

MUCHACHO para escritorio comercial, presentado por su padre, se ofrece, Av. Forest 472. v17

MUCHACHO se ofrece español, de 16 años, sabe andar en bicicleta, B. de Irigoyen 457.

MAYORDOMO o segundo, argentino, casado, práctico en trabajos generales agrícola-ganaderos, contabilidad, etc., buenos informes, por carta G. H., Sgo. del Estero 868. v16

MECANICO SUIZO, para motores Diesel y gas pobre, busca colocación en usina eléctrica, entiende algo de electricidad, buenos certificados a disposición, E. Z., Paseo de Julio 410. v16

MAYORDOMO piamontés, práctico en ganadería, agricultura, construcciones, contabilidad, selvicultura, buenos certificados, 2.000 $ garantía, ofrécese, escribir V. Casilla 729. v16

NORTEAMERICANO con conocimiento de castellano, práctico en el ramo de importación y exportación, desea relación con casa seria, importación preferible. Contestar a M. O., a/c. Y. M. C. A., Paseo Colón 161.

OFICIAL SASTRE para ciudad o campaña se ofrece, Cangallo 2683. v17

OFRECESE muchacho, 11 años, campo o pueblo, Victoria 1650, dep. 8.

OFICIAL peluquero competente, se ofrece sin pretensiones, Varela 635, Flores. v17

OFICIAL peluquero, se ofrece, por carta o personalmente, B. Mitre 2272. v17

OFICIAL peluquero, se ofrece, mensual o tres días por semana, Juncal 1391.v17

OFICIAL PELUQUERO SE OFRECE POR mes o media plaza, Bolívar 158.

OFICIAL para casa artefactos aguas corrientes se ofrece; Cerrito 1126, M. C.

OFICIAL peluquero, se ofrece, calle Maza 176. v16

OFICIAL peluquero se ofrece para media plaza o sábado fijo, Alberti 230. v14

OPERADOR cinematográfico "electricista", 11 años práctica, con carnet y certificados de competencia se ofrece, ciudad o provincias, J. C., Córdoba 3837. v18

PLATERO oficial se ofrece, Defensa 261. v17

PLANCHADORA OFICIALA CAMISERA, ofrécese p. taller, A. Alvear 1550. v17

PINTOR, empapelador oficial competente se ofrece; Cochabamba 2315. v17

PEON joven se ofrece para limpieza, otros quehaceres; Sadi Carnot 120.

PEON PARA ALMACEN POR MAYOR O repar, se ofr. Garay 1380. D. Fernández v17

PLANCHADORA se ofrece, para casa particular, para 3 días por semana, Bmé. Mitre 2272.

PINTOR, empapelador oficial competente, se ofrece, ciudad o campo, Turaf, los Patos 2326. v16

PERSONA FORMAL, instruída, con práctica comercial en propiedades, negocios, etc. competente en publicidad y propaganda, ofrécese cualquier empleo, referencias a satisfacción, Sr. Peña; Pavón 1818

QUINTERO de edad, poco sueldo, ofrec. Quilmes 68, D. M. v16

QUINTERO jardinero, competente, bien recomendado, se ofrece, sin pretens. nes Alsina 678, U. T. 3043, Avenida.

RELOJERO oficial con herramientas, se ofrece ciudad o afuera, Lima 360 v17

REPARTIDOR con certificados y carnet se ofrece; Victoria 3151, M. M. v16

REPARTIDOR CON CERTIFICADOS Y carnet se ofrece para cualquier clase de trabajo, maneja auto también. Tacuarí 1330.

SE OFRECE joven de 24 años, conductor, Gallo 1958. v15

SE OFRECE planchadora para casa de familia, con cama, con chica, Rioja 587.

SE OFRECE un chico de 12 años, con cama, para negocio, Rioja 587.

SE OFRECE oficial pintor, empapelador, con herramientas, Charcas 1342. v16

SE OFRECE UN HOMBRE mecánico chauffeur y electricista para el campo o ciudad, Anchorena 90, primer piso. v18

SE OFRECE MUCHACHO DE 14 años, para cadete o escritorio, con recomendaciones, Chile 864, pieza 13

SE ofrece hombre joven con un chico de 12 años, para cualquier trabajo, ciudad o campaña, E. Unidos 1418.

SE OFRECE caballerizo o lavador de automóviles, ocurrir a Francisco Esquivel, Humberto I 1784 v21

SEÑORES estancieros: Se ofrece una buena persona, muy seria, activa y competente en criar y cuidar aves. Por carta o pers. a Carlos F. Morán 3461, V. Devoto.

SE OFRECE mocito vasco para almacén o portero, que haya piez. y cama, presentarse Hotel Esperanza, B. de Irigoyen 104, esq. Chile 1000.

SE OFRECE un hombre para capataz de estancia o dirigir tambos, con buenas referencias, por carta o personalmente calle Italia 119, Luján F. C. O. v17

SE OFRECE empleado para trabajar en casa de comercio, buena escritura, conoce máquina Underwood, sin pretensiones, M. P., Avilés 3146. v16

SEÑOR disponiendo de algunas horas en el día desearía un corretaje, preferencia cobranza, teniendo óptima referencia comercial y garantía, dirigirse a P. B., Santiago del Estero 441. v17

SE OFRECE hombre serio español, de 25 años, con cédula de identidad, para cualquier trabajo, práctico en las calles, dirigirse por carta o personalmente, Belgrano 1469, M. Lozano.

TIPOGRAFO minervista se ofrece, medio oficial, Rivadavia 781, 1o., izq. v16

TIPOGRAFO competente se ofrece, José Arella, Congreso 2185, Belgrano. v17

VIAJANTE provincias, aceptaría representación de casa seria, Alsina 1550 v17

VIAJANTE se ofrece ... buena clientela Oeste P. ..., por carta ... na 460

SERVICIO DOMESTICO PEDIDO

AMA que quiera criar en su casa y que viva afuera, se nec., G. Urquiza 2051.

AMA robusta con abundante leche de 4 a 6 meses, buen sueldo, se necesita, Tres Esquinas, 1986. v16

COCINERA y algunos quehaceres se necesita, $ 45, hay muc., Rivadavia 5227.

CHICA preciso para ayudar quehaceres, 12 o 13 años, Garay 1833. v17

COCINERA aseada, con cama y recomendaciones, necesito, Juncal 1946, 3o.

COCINERA con cama se necesita; Charcas 1267.

COCINERA joven se precisa recomendada; Gallo 1772.

COCINERA se precisa con cama; Tucumán 1677.

CHICA 12 a 14 años, ayudar quehaceres, trato familia, preciso, Pampa 1404.

COCINERA y otros quehaceres, con recomendac., sueldo 45 $. Anchorena 1474.

COCINERO mozo y peón de cocina, se necesitan; Alsina 640.

COCINERA SE NECESITA, Larrea 1437.

COCINERA Y OTROS QUEHACERES, con cama, se necesita, Ayacucho 1238.

CHICA de 14 años se precisa; Santiago del Estero 2088.

CHICA se precisa urgente; Piedras 1263, Depto. M.

COCINERA sencilla, extranjera, demás quehaceres, necesito, Arenales 2832.

COCINERA Y OTROS QUEHACERES, necesita, Rivadavia 6169, sueldo 60 $.

COCINERA joven con muy buenos informes, para corta familia, Soler 4095. v17

COCINERA y otros quehaceres, necesito Entre Ríos 1023.

COCINERA para corta familia, con cama, preciso, Cabrera 2270.

COCINERA joven, cocina sencilla, con recomendaciones, sueldo 50 $, Salta 1064.

COCINERA buena y pequeños quehaceres con cama, se precisa, Rivadavia 2305.v17

COCINERA Y LAVAR, CON CAMA, SE precisa, Victoria 964, 3er. piso.

COCINERA preciso y para lavar, sueldo 60 $, Santa Fe 3432.

COCINERA para corta familia preciso, Zapiola 860.

COCINA sencilla, y otros quehaceres, se necesita, Juncal 2176.

CHICA necesito para cuidar una nena, en Uruguay 643, 3o. v17

COCINERA buena, con recomendaciones, se necesita, calle Lanieri 357. v16

COCINERA y mucama, se necesitan, 40 $ c/u.; B. Mitre 2160 v16

COCINERA recomendada se necesita, F. Cayetano 357. v16

COCINERA con cama y buenas recomendaciones, se precisa; Melo 2034. v16

COCINERA buena, preciso, Serrano 2410, sueldo 60 $. v16

COCINERA y mucama se necesita, Callao 32, piso 4o. v16

COCINERA que sea buena, argentina o italiana, preciso, Canning 2839. v16

COCINERA prác., sola, p. cort. fila., pre. Bolaños 70 a 1 2 cua. del Sub. v17

COCINERA y mucama se necesitan, recomendadas, buen sueldo, Moreno número 1718. v17

COCINERA Y LAVAR ROPA CHICA, SE necesita, de 50 $ arriba; tratar Belgrano 2733, de 8 a 1.

COCINERA sencilla y otros quehaceres, con cama, se precisa, matrimonio, buen sueldo, Río de Janeiro 42.

CHICA de 14 a 17 años, se necesita, con recomendaciones, para compañía de una señora sola, Uruguay 278.

CHICA DE 13 A 14 AÑOS PARA PEqueña ayuda cocina chocolatería, sueldo $ 20, Av. Mayo 644.

COCINERA se precisa, recomendada y aseada, cocina sencilla, 10 a 12, Pampa 2770. v16

COCINERA se necesita para familia inglesa, presentarse el lunes, de 8 a 13 m., Caseros 640. v16

COCINERA sencilla, sola, formal con cama, sueldo 45 $, necesito, Charcas número 3849. v16

COCINERA para corta familia, cocina sencilla, se necesita, Florida 527, 1er. piso izquierda. v16

COCINERA para corta familia y pequeños quehaceres, recomendada, se precisa; Suipacha 730; tratar de 2 a 4. v16

COCINERA joven, trabajadora, limpia, cocina sencilla preciso con cama; Carabobo 61, Flores, 60 pesos.

COCINERA sencilla y otros quehaceres, necesito, rec., con cama, 45 $, Charcas 1670. v16

COCINERA italiana o vasca se necesita para corta familia, con cama y buenas recomendaciones, sueldo 50 a 55 $, Darraguera 3830, Palermo. v16

DOS SIRVIENTAS jóvenes con buenas recomendaciones se precisan; C. Pellegrini 920. v16

EN CASA de matrimonio solo se necesita una muchacha, Avenida Vélez Sársfield 111, dep. D., piso 3o. v17

LAVANDERA se necesita, para la tarde, Sgo. del Estero 1745

LAVANDERA se precisa, por día, Bulnes 750.

LAVAPLATOS necesito, P. Colón número 474.

LAVANDERA y otros quehaceres necesito 3 días por semana, Tucumán 985, 1o. p.

LAVANDERA se necesita, dos días por semana, San Juan 1171.

LAVANDERA de hotel se precisa para hotel, Tacuarí 126.

LAVANDERA práctica para taller, necesito, Rodríguez Peña 1149.

LAVANDERA POR DIA SE PRECISA, Lima 1006, 2o. piso, derecha.

LAVANDERA COMPETENTE SE PRECIsa, pago bien, Santa Fe 1558. v17

LAVANDERA de confianza se necesita; tratar Chile 1157.

LAVANDERA se necesita; 25 de Mayo 141 v18

LAVANDERA se necesita para taller; San Juan 2217.

LAVANDERA que sabe planchar bien, tiene buenos informes, C. Calvo 1764

LAVANDERA práctica para taller necesito, México 1538.

LAVANDERA buena para taller se precisa, San Juan 1162.

LAVANDERA buena se precisa, 3 días por semana, Sarmiento 307, piso 2o.

LAVANDERA se necesita por mes, Necochea 1351 v16

LAVANDERA planchadora, se necesita, Ayacucho 70. v16

LAVANDERA por mes se precisa para casa que ... dos días por semana, se necesita, Humahuaca 3629.

LAVANDERAS competentes para taller se necesitan, jornal 2.50 $, Cangallo ...

MUCAMA de adentro para matrimonio se necesita, Cangallo 1746.

MUCAMA SE PRECISA, RIVADAVIA 4142.

MUCAMA se precisa, tratar P. Unidas 3634 (Flores).

MUCHACHA para servicio de corta familia, precisa, México 783.

MUCHACHA de 12 a 15 años se necesita, Independencia 620, 1er. piso. v18

MUCHACHA se necesita, corta familia, Sgo. del Estero 1748.

MUCHACHA para mucama, corta familia, buen sueldo, se necesita, Sarmiento 2169

MUCHACHO necesito, 20 $, casa y comida, Rivadavia 2467.

MUCHACHO se necesita, Belgrano 1100.

MUJER para medio día, preciso, Viamonte ... dpto. 3.

MUCAMO de 15 a 18 años, recomendado, ... Venezuela 920.

MUCHACHO preciso 12 a 14 años, poco ... Defensa 629.

MUCHACHA de 12 a 14 años necesita señora, Santa Fe 4546, dpto. 14.

MUCHACHO para limpieza y mandados, se necesita, 70 $ y pieza, Cabildo 2100.

MUCHACHA se necesita, de 13 a 16 años, ...

MUJER ... muchacha necesita matrimonio ... Loyola 490.

MUCHACHO se necesita para mandados y limpieza, R. Peña 370.

MUCHACHA para matrimonio solo, se necesita, San Juan 799.

MUCHACHA de quince años, se precisa, ... 2960.

MUCAMO sencillo, recomendado, se necesita, Juncal 2176.

MATRIMONIO recomendado, sueldo 70 $, ... Juncal 2176.

MUCHACHA para pequeños quehaceres, Zapiola 860.

MUCHACHO de 12 a 14 años se precisa, Cangallo 1701.

MUCAMA de adentro o general para matrimonio solo, Azcuénaga 734.

MUCHACHO para limpieza de cocina se precisa, Lavalle 1202.

MUCHACHA se precisa, Corrientes 908.

MUCHACHO se necesita para limpieza y mandados, Corrientes 3929.

MUCHACHO O SIRVIENTE SE PRECIsa, Billinghurst 1080.

MUCAMA para hotel se precisa, Av. de Mayo 861. v17

MUCHACHA SE PRECISA PARA CORta familia, Esmeralda 620.

MUCHACHA DE 16 AÑOS SE NECESITA para matrimonio, Rivadavia 3026, d. 5

MUCHACHO para limpieza de cocina, se necesita, Sarmiento 956.

MUCHACHA se precisa, para corta familia, Corrientes 1598, dep. 4.

MUCHACHA necesita matrimonio, poco trabajo, trato familiar y 30 $, Salta 607

MUCAMA con buenos informes, necesito, Pueyrredón 842, sueldo 40 pesos.

MUCHACHA para matrimonio solo, necesita 711, 3o. izquierda A

MATRIMONIO SE NECESITA, el ayudante cocina, ella quehaceres, Arenales 2801

MUCHACHO de 17 a 18 años, mandados y limpieza, Ombú 207.

MUCHACHO para peón de cocina, se necesita, sueldo 20 $; Paraguay 2702.

MUCHACHA con retiro, se necesita, calle Rivadavia 3034, dep. 13.

MUCAMA general, persona seria, y recomendada, se nece. Arenales 3358 v18

MUJER joven, todo trabajo, de corta familia, preciso, Lavalle 1468.

MUCHACHO para mandados, se necesita, Charcas 1445.

MUCHACHA se precisa, calle Bolívar número 1039. v18

MUCHACHA se necesita, Paraguay 966, Departamento F.

MUCHACHO de 13 años presentado por sus padres, preciso, Piedras 891.

MUCHACHA para todo servicio, se precisa, Carranza 1492.

MUCAMA SE PRECISA, LARREA 1427.

MUJER formal preciso, poco servicio de matrimonio, 20 $; Sgo. del Estero 162.

MUCHACHA RECOMENDADA, DE 13 a 16 años se necesita, Melo 1926. v17

MUJER FORMAL PARA POCO TRABAjo se necesita, Ayacucho 1238.

MUCHACHA se necesita para ayudar a matrimonio; Sarmiento 2069. v17

MUCHACHO preciso para mandados y limpieza: Av. de Mayo 570, 2o., izq.

MUCAMA sencilla necesito, tres personas, sueldo 30 $; Maipú 839. v17

MUCHACHA para todo trabajo se necesita, Ramón L. Falcón 2572.

MUCHACHA para corta familia se necesita, Castro 880.

MUCAMA se necesita para matrimonio solo, recomend., t. Anchorena 913. v17

MUCHACHA se necesita, tratar Carlos Calvo 655

MUCHACHO SE PRECISA, SUELDO 20 $, Defensa 1128.

MUCHACHA PRECISO, BUEN SUELDO, Valle 2374, plaza Italia.

MUCHACHO para limpieza se necesita, Lima 1701.

MUCHACHO de 13 a 15 años se necesita para mucamo, Lima 1719.

MATRIMONIO sin hijos se necesita, Rivadavia 970.

MUCHACHO de 17 a 18 años para limpieza y mandados, Uruguay 138.

MUCHACHA para todo trabajo menos cocina, preciso, Canning 2046. v18

MUCAMO general, recomendado, sueldo 50 $, se necesita, Juncal 1396, de 9 a 11

MUCHACHA de 14 a 15 años preciso, todo servicio, Cangallo 3047, dep. 33. v17

MUCAMA que planche se precisa, sueldo $ 45. Chile 960.

MUCHACHA de 13 a 15 años, se necesita; Victoria 3762, p. 5.

MUCHACHA preciso, pocos quehaceres, 26 $; Corrientes 1324. v17

MUCAMA joven, práctica, se necesita, Juramento 2361, tr. 31. v17

MUCAMA se precisa, tratar de 11 a 4, Callao 1247. v16

MUCAMA se precisa para corta familia, Charcas 2370. v16

MUCHACHO para limpieza necesito, Valentín Gómez 2809. v16

MUCHACHA española, ayudar quehaceres, preciso, Lautaro 396, Flores. v16

MUCHACHA para todo trabajo se precisa, Bolívar 1039. v16

MUCHACHO para comedor se necesita, Ayacucho 770. v16

MUCAMA de adentro, que sepa lavar y planchar, se precisa; Melo 2084. v16

MUJER edad, sola, aseada, para poco trabajo precísase, Sarmiento 1464 v17

MUCHACHA seria o señora joven, para 1/2 servicio, pruc., Constitución 1357.v16

MUCHACHA se precisa para niñera y ayudar, b. sueldo; Catamarca 833. v16

MUCHACHO aseado para familia, sueldo 25 $, precísase; Sarmiento 1464. v16

MUCHACHA para corta familia, preciso; Rioja 165. v16

MUCHACHA 13 a 16 años, con o sin retiro, corta familia, necesita, Alberti 1209. v16

MUCHACHA se necesita, de 12 a 14 años para matr., Guardia Vieja 3640 v16

MUCHACHA para todo trabajo, se nec. Venezuela 1389. v16

MUCAMO servicio general, recomendado, se necesita, Malabia 3693. v16

MUCAMA para todo servicio de matrimonio solo necesito; C. Díaz 2479. v16

MUCHACHO para limpieza de consultorio se necesita, Santa Fe 2608. v16

MUCAMO recomendado se necesita; calle Talcahuano 143. v16

MUCHACHA para todo servicio se necesita, French 2359, 30 $. v16

MUCHACHA se necesita; Olazábal 1993, Belgrano. v16

MATRIMONIO necesita muchacha de 14 a 16 años, Cochabamba 583. v16

MUCHACHA para corta familia se precisa, Caseros 2714. v16

MUCHACHA o señora, para cuidar dos nenes, 26 a 30 $, se necesita, Sarmiento 338.

MUCHACHA de 16 años, se necesita para poco servicio de señora sola, Avenida de Mayo 891.

MUCHACHO serio para servicio doméstico, se precisa, bien recomendado, Pampa 2768. v17

MUCHACHA para ayudar a los quehaceres de corta familia, se precisa. Fco. Lacroze 2332, sueldo 30 pesos. v18

MADRE CON CHICA DE 12 a 14 años, o dos hermanas, para matrimonio, se necesitan, Entre Ríos 1789. v18

MUCHACHO o muchacha para limpieza y mandados de tarde solamente, necesito, C. Calvo 3431, dep. 9.

MUJER PARA LIMPIEZA Y QUEHACEres, medio día se precisa, Venezuela 1622.

MUCHACHA PARA AYUDAR A PLANchar y lavar preciso, taller, Córdoba 1346.

MUCHACHA para ayudar quehaceres, se necesita, sueldo de 30 a 35 $; Guayaquil 568.

MUCHACHO de 16 años, para limpieza y otros quehaceres, preciso, Bdo. de Irigoyen 1524.

MUJER joven, para cocina sencilla y otros quehaceres, necesito, Pueyrredón 842, sueldo 40 pesos.

MUCAMA recomendada, para matrimonio solo, precisa, Larrea 266, tratar de 1 a 3 p. m.

MUCHACHO poneipliego de minerva y que sepa componer, se necesita, calle Humberto I 2864, al fondo.

MUCAMA que sepa bien su obligación, se necesita para casa de pensión, seria, Maipú 618.

MUCAMA de adentro, prolija, perfectamente recomendada, buena pres. para acc. y cos. se precisa, Victoria 764, s. 50 $.

MUCHACHA para poco trabajo se necesita; Nueva York 4350, Villa Devoto, tranvía 86 en la esquina.

MATRIMONIO recomendado, preciso, buena cocinera y mucamo, 90 $, Sarmiento 1162.

MUCHACHA para todo trabajo corta familia, con cama se precisa, Avellaneda 1034, (Caballito). v16

MUCHACHA 12 a 15 años necesito para quehaceres, buen trato, Pavón 3479, Lanús. v16

MUCHACHA que sepa cocinar, se precisa, sueldo 30 $, Curapaligüe 63, a 1/2 cuadra de Rivadavia 6200. v16

MATRIMONIO se precisa, mucamo y niñera, alemanes, recomendación y competencia, t. de 9 a 12, Juncal 1648. v16

MUCHACHA preciso de 15 a 17 años, ayudar quehaceres matrimonio solo; Avenida de Mayo 963, 4o. piso. v16

MUCHACHA se necesita para todos quehaceres para corta familia, Junín 1509; tratar de 2 a 4 p. m. v17

MUCHACHA para cuidar niño de 2 años, necesito recomendada, Esmeralda No 827. v17

MATRIMONIO sin hijos que no sea español, se necesita para estancia, Carlos Calvo ... v16

MATRIMONIO con dos chicos precisa muchacha para cuidarlos y quehaceres de casa menos cocina, Dirigirse Maipú número 1275 ... v16

MUCHACHA muy aseada para el servicio de matrimonio solo se necesita, sueldo $ 35 y buen trato. Tratar, Entre Ríos 2009, de 9 a 12 solamente. v17

MATRIMONIO formal, sin hijos, necesito, ella que sepa cocinar y otros quehaceres, él para portero, recomendados; Sarmiento 2250 v16

MUCHACHO de 15 a 16 años, que sepa de mucamo, se necesita, Arenales 945. Inut. presentarse sin los padres. Se da cama; uniforme y 30 $. Tratar de 1.30 a 2 p.m.

MATRIMONIO se precisa para trabajar a medias una quinta de verdura en Haedo F. C. O., tratar Guayaquil 300, Caballito.

MUCAMO para comedor se necesita bien recomendado que no sea muy joven, sueldo 50 $, tratar después de las 10, en Río Bamba 707. v17

MUCHACHO de 18 a 20 años, para limpieza de patios, escaleras, etc., de 6 a 9 1/2 de la mañana, se necesita, Arenales 945. Tratar de 1 1/2 a 2 p. m. 30 $. Se prefiere argentino.

MUCAMO español de 18 a 20 años, con cédula de identidad y recomendaciones de la última casa, se precisa para limpieza de casa particular, no presentarse sin estas referencias, tratar de 9 a 4 de la tarde, Viamonte 1746. v17

NECESITO sirvienta todo trabajo y cocina, joven, $ 45, Palpa 2346, Colegiales.

NIÑERA con informes se necesita, Moreno 1760.

NIÑERA y otros quehaceres, se necesita, sueldo 30 $, San Juan 1048, 2o. v18

NIÑERA SE NECESITA, Ayacucho 1426. v17

NECESITASE muchacha para ayudar en casa de día, inglesa, Sarmiento 788

NODRIZA se necesita, con leche de no más de dos meses, Las Heras 3191. v16

NECESITASE muchacha para ayudar quehaceres de casa, Bolívar 1717. v16

NIÑERA se necesita que ayude algo de mucama, 40 $; B. Mitre 1991. v16

NIÑERA francesa necesito en el Savoy Hotel, de 9 a 1, Callao 181. v16

NECESITO mucamo japonés, buenos in. San Martín 847, de 10 a 12. v17

NECESITO sirvienta para el campo, a 20 minutos de tren, t. Jujuy 1075. v16

NECESITO sirvienta española, para todo trabajo, buen sueldo, Blanco Encalada 5178, Urquiza. v26

NECESITO cocinero o cocinera buenos; inútil presentarse sin buenos informes. Buen sueldo, S. Martín 847, de 10 a 12. v17

NIÑERA joven, práctica para niño 2 años, recomendada, preciso, Piedras 905, sueldo 40 $.

NECESITA sirvienta recomendada para casa alemana, buen sueldo, Echeverría 3368.

NECESITASE cocinera de profesión, con buenas referencias, buen sueldo, tratar de 10 a 2 p. m., inútil presentarse, sin referencias, Cuba 1859, Belgrano. v17

PEON de cocina con cama, 40 $ sueldo, necesito, Rivadavia 7232.

SIRVIENTA necesito, Maza 342.

SIRVIENTA necesito, sueldo 45 pesos, Maza 346.

SIRVIENTA para corta familia se necesita, Corrientes 1212, 4o. piso.

SIRVIENTA necesita corta familia, todo trabajo, $ 30, Varela 642, Flores. v17

SIRVIENTA con cama todo serv. matrimonio solo necesita, Bacacay 3240. v17

SIRVIENTA se precisa, buen sueldo, José María Moreno 255.

SIRVIENTA se necesita, poco trabajo, Bolivia 599 (Flores), almacén.

SIRVIENTA se necesita, Iriarte 1656. v17

SE NECESITA muchacho para todo trabajo, Pueyrredón 919.

SIRVIENTA se necesita, sueldo 30 a 40 pesos, ocurrir Defensa 1339.

SIRVIENTA se necesita, entiende cocina, Lavalleja 226; 1 cuadra de Triunvirato

SE PRECISA lavandera, Cangallo 1019.

SIRVIENTA se necesita para todo servicio, 40 $, San Juan 2964.

SIRVIENTA necesito para todo trabajo, Córdoba 381.

SIRVIENTA joven para medio día, se necesita, Matheu 911. v17

SIRVIENTA necesito, cocinar y otro quehaceres, sueldo 40 $, Corrientes 4343.

SIRVIENTA joven para corta familia se necesita, Rioja 674.

SIRVIENTA se necesita para corta familia, San Juan 1864.

SIRVIENTA se precisa por medio día, $ 30, San Juan 1584. v17

SIRVIENTA y muchacha se necesitan, Almirante Brown 1079.

SE NECESITA sirvienta para todo servicio, Brandsen 1299. v17

SEÑORA entendida en cocina necesito, Ameghino 290, Avellaneda. v17

SIRVIENTA se necesita para servicio de 3 personas, sueldo 40 $, Saavedra 58.

SE PRECISA muchacha para matrimonio, Dolores 67. v17

SIRVIENTA necesito sin cama, poco trabajo, Federico Lacroze 2480. v18

SIRVIENTA joven para corta familia, se precisa, Defensa 335 1er. piso B.

SE PRECISA LAVANDERA, Chacabuco 1005.

SIRVIENTA que entienda de cocina, se necesita, Tucumán 1146, p. 2o., dep. C.

SIRVIENTA formal, aseada, se necesita, Corrientes 982. v17

SIRVIENTA que entienda de cocina, con cama se precisa; Gallo 1890. v18

SIRVIENTA competente, todo servicio de tres personas, sueldo 50 $, Alberti 54.

SIRVIENTA se necesita, San Juan 1171.

SIRVIENTA con cama, que sepa lavar y planchar, Pueyrredón 1460. v17

SE PRECISA una joven para limpieza de patios, por día, Victoria 724, piso 2o.

SIRVIENTA RECOMENDADA QUE ENtienda de cocina, se precisa, Chile 2206.

SIRVIENTA QUE SEPA COCINAR NEcesito, San Juan 2747. v18

SIRVIENTA para matrimonio se precisa; Sarmiento 428. v17

SIRVIENTA para todo trabajo se necesita sin cama; Rivadavia 914.

SIRVIENTA se precisa, con retiro, 30 $ por mes, Esmeralda 870, 7 a 8.30. v17

SE PRECISA lavandera para hotel, Av. de Mayo 861. v17

SIRVIENTA NECESITO, ESTADOS UNIdos 1453.

SIRVIENTA SE NECESITA, SUELDO 40 $, Corrientes 3744.

SIRVIENTE JOVEN SE NECESITA PAra matrimonio solo, Rivadavia 3026 d. 5

SIRVIENTA se necesita, calle Senillosa 431. v17

SIRVIENTA para todo trabajo, que entienda cocina, necesítase, Jujuy 408

SIRVIENTA que cocine, preciso, sueldo 50 $., recomendada, Patricios 927.

SE necesita sirvienta para todo trabajo, corta familia, Paraná 535.

SIRVIENTA para todo servicio se precisa, sueldo 45 $. Sarandí 228. v17

SIRVIENTA necesito, con retiro, con buenos informes, Gallo 751. v17

SE PRECISA muchacha, para ayudar a los quehaceres de casa, Aguilar 2819.

SE PRECISA mucamo joven; Moreno 1467.

SIRVIENTA para la mañana se necesita, Cangallo 1308.

SIRVIENTA QUE SEPA COCINAR, SUELdo 45 $, se necesita, Anchorena 1474.

SE PRECISA sirvienta, que entienda algo de cocina, Sarmiento 1881.

SIRVIENTA formal, sin cama, 40 $, se precisa, Aguirre 179.

SIRVIENTA con cama, que entienda de cocina, se necesita, Almagro 372. v17

SIRVIENTA QUE SEPA DE COCINA, NEcesitan tres mayores, Belgrano 3023.

SIRVIENTA que entienda cocina, con cama, preciso, Carlos Calvo 3926. v18

SIRVIENTA se precisa, Corrientes 2155. v17

SE necesita muchacha joven para todo trabajo, Venezuela 954. v17

SIRVIENTA que sepa algo de cocina, se precisa, Solís 1535. v17

SIRVIENTA se necesita; Belgrano 3936. v17

SIRVIENTA SIN CAMA, SUELDO 40 $, necesítase, Garay 1759.

SIRVIENTA QUE ENTIENDA DE COCIna se necesita, Saavedra 1270. v17

SIRVIENTA para todo trabajo necesito, sueldo 50 $. Charcas 1173.

SIRVIENTA que entienda de cocina se necesita, Perú 726, piso 1o.

SIRVIENTA formal, con cama, para matrimonio se precisa, 40 $, Rivera 678.

SIRVIENTA o muchacha para todo, menos cocina, 35 $, se necesita, Paso 316.

SIRVIENTA para todo trabajo, se necesita, calle E. Ríos 185.

SIRVIENTA que sepa cocinar, necesito, Independencia 2831.

SIRVIENTA para 3 personas, todo servicio, preciso, Castro Barros 32.

SIRVIENTA que sepa de cocina preciso, 30 pesos, Garay 1894. v17

SIRVIENTA que entienda de cocina, se precisa, Thames 1930, Palermo. v17

SIRVIENTA que sepa cocinar, se necesita; Arenales 2278.

SIRVIENTA para todo trabajo, sin cama, sueldo 40 $, se nec. 10 a 12. Lavalle 1722

SIRVIENTA que entienda de cocina, se precisa, calle Cerros 2335. v17

SIRVIENTA se necesita por medio día, para todo trabajo, Callao 441, fotografía

SIRVIENTA se necesita, buen sueldo, 858 Piedras.

SIRVIENTA que sepa cocinar, recomendada, precisa matrimonio, Caseros 2739.

SIRVIENTA se precisa, Uruguay 228.

SEÑORA para limpieza por la mañana, se precisa, Chacabuco 91, 2o.

SIRVIENTA para medio día se precisa; Bolívar 321, 2o. p., izquierda.

SIRVIENTA preciso, buen sueldo, todo servicio, familia corta, 11 Septiembre 1184.

SE PRECISA sirvienta para todo trabajo, Charcas 1266. v18

SIRVIENTA PARA LAVAR Y REPASAR ropa se precisa, Balcarce 717.

SE PRECISA sirvienta, ayudar quehaceres casa, con retiro, Venezuela 1650.

SIRVIENTA española, sin cama, se necesita, Bolívar 157, 1er. piso, depto. 2o.

SE NECESITA muchacha, para ayudar quehaceres, Bolívar 1385. v18

SIRVIENTA que sepa de cocina, sueldo 40 $. Boyacá 534, Flores.

SE NECESITA cocinera que sepa su obligación, San José 458. v16

SIRVIENTA para todo trabajo se precisa, casa de buen trato; Ecuador 646. v16

SIRVIENTA que entienda cocina, se precisa, sueldo 40 a 50 $, Santa Fe 1102. v16

SIRVIENTA para matrimonio solo, se necesita, Rivadavia 7885. v16

SIRVIENTA todo trabajo, menos cocina, preciso, Esperanza 3238, Devoto. v16

SIRVIENTA muchacha para matrimonio solo, Santa Fe 2911, 2o., izq. v16

SIRVIENTA formal, que entienda algo de cocina, se precisa, México 2163. v16

SE NECESITA sirvienta, para matrimonio solo, Piedras 1262, dep. A. v17

SIRVIENTA se necesita, buen sueldo, poco trabajo, Thames 644. v16

SIRVIENTA se necesita para todo trabajo; Pichincha 980. v16

SIRVIENTA se precisa, española y no gallega, que sepa su obl., Inú. presentarse sin buenos infor., V. Gómez. 3665 v17

SIRVIENTA con retiro necesito para corta familia Ecuador 1286. v16

SIRVIENTA necesito para pocas horas del día, sueldo 20 $; Gallo 1961. v16

SIRVIENTA se necesita, calle Arenales 3145. v16

SIRVIENTA se precisa, que sepa cocinar, Pavón 1824, 2o. piso v16

SIRVIENTA para corta familia necesítase, buen sueldo; tratar Chile 1223. v16

SIRVIENTA todo trabajo, necesita corta familia, Jorge Newbery 3961. v17

SIRVIENTA que entienda algo de cocina, preciso, P. Unidas 1555. v16

SIRVIENTA para corta familia, buen sueldo, tratar Azcuénaga 1542. v18

SIRVIENTA formal para todo servicio se precisa; Paraguay 3537. v16

SIRVIENTA o mucama, 18 años, se necesita, 35 $, Perú 358, dep. D. v16

SIRVIENTA de 14 a 15 años, necesito, 25 de Mayo 150, 5o. piso, dep. 3. v16

SEÑORA formal, para pequeños quehaceres necesito; Santa Fe 2220. v16

SIRVIENTA se necesita, sueldo 40 $ a Cabildo 2232. v16

SIRVIENTA necesito, pago bien, corta familia, Constitución 4030. v16

SIRVIENTA para todo trabajo, sin cama, preciso; Av. La Plata 1635. v16

SIRVIENTA se necesita, Belgrano, Olazábal 1993. v16

SIRVIENTA se necesita para corta familia alemana; Moldes 1519, Belgrano. v16

SE NECESITA cocinera para cocina sencilla, Australia 1755. v16

SE NECESITA persona para servicio liviano, 35 $, duerme afuera, Talcahuano 77, primer piso.

SIRVIENTA para corta familia, todo trabajo menos lavado, sueldo 50 pesos, se necesita, Otamendi 452.

SIRVIENTA se necesita con retiro, para todo trabajo de matrimonio solo, Lavalle 1362, dep. 25.

SIRVIENTA que entienda algo de cocina se precisa para corta familia. Presentarse Jorge Newbery 3449.

SIRVIENTA necesito para hombre solo, con dos nenes, tratar de 11 a 1 p. m., Almafuerte 131 Avellaneda. v17

SIRVIENTA preciso, que cocine, con recomendación, sueldo 50 $, Don Cristóbal 449, Caballito.

SIRVIENTA cocina sencilla, tres personas, precisa, 40 a 50 $, Donato Alvarez 351.

SIRVIENTA para todo trabajo se necesita con o sin retiro, referencias, Cabildo 3682

SE NECESITA muchacha de 15 a 16 años para ayudar quehaceres de casa, Conde 2546.

SIRVIENTA se necesita para todo trabajo de corta familia, Chacabuco 108, San Isidro, F. C. C. A.

SIRVIENTA para cocina y lavado preciso, y muchacha de 14 años, Maza 538. v17

SIRVIENTA que entienda de cocina, corta familia necesito; Victoria 2591, dept. ... A.

SIRVIENTA precisa señor viudo, cuidado ... nenes, prefiere española, Moreno 1712 v17

SIRVIENTA se necesita con cama, trabajadora, recomendada, sueldo hasta 60 $, Charcas 3364.

SE NECESITA madre e hija, para todo trabajo, de una casa y cocina, Av. de Mayo 605, 4o. piso izq.

SIRVIENTA para matrimonio solo, se necesita, todo trabajo ... $, Alberti 219.

SIRVIENTA que entienda bien de cocina, se necesita, para dos personas, Estados Unidos 2720. v17

SIRVIENTA joven, que sepa cocinar y otros quehaceres, se precisa, 50 $, Vallejos 4400, Villa Devoto, Dr. Zuruota. v17

SE NECESITA una sirvienta que sepa cocinar, sueldo de $ 50 a 60, Charcas 799.

SE NECESITA sirvienta, argentina, de 18 a 20 años, para corta familia, calle Alberti 1117

SIRVIENTA para ayuda, en casa de pocas familia, se precisa, hay otro servicio, tratar Colombres 229.

SIRVIENTA o muchacha necesito, buen sueldo, prefiero argentina; Corrientes 2676.

SIRVIENTA formal, con recomendación, que sepa cocinar para corta familia, se precisa; Díaz Vélez 3847. v18

SIRVIENTA que sepa bien cocinar, sueldo 50 $, se necesita en buena familia, Rivadavia 2207, 4o. piso v17

SIRVIENTA extranjera, para cocina y otros quehaceres, necesito, Arenales 3532.

SIRVIENTA para todo trabajo, menos cocina, para corta familia, se necesita, pago 50 pesos, Olleros 4176.

SIRVIENTA aseada, que sepa algo de cocina, corta familia precisa, calle Solís 843. v17

SE NECESITAN 2 muchachos para trabajos de limpieza y mandados, Florida 650.

SIRVIENTA que entienda de cocina, corta familia, se precisa; Talcahuano 417, piso. v17

SIRVIENTA preciso para matrimonio, trabajo ... sueldo, tranvías 48, 25; Monte 2764, Flores.

SE PRECISA una sirvienta que entienda de cocina, se prefiere italiana, con recomendación, Rioja 1326. v16

SIRVIENTA se necesita, corta familia, con recomendación (si tiene marido o hijo se le dará pieza), Espinosa 26. v16

SIRVIENTA se necesita para todo trabajo, sueldo de 35 a 40 pesos; Avenida Sáenz 894. v16

SIRVIENTA joven, que entienda algo de cocina, se precisa, sueldo $ 50. Carabobo 365. v16

SIRVIENTA que sepa cocinar y buenas referencias, precisa matrimonio solo. Paga bien, Uruguay 60, 2.o C. v16

SIRVIENTA para corta familia, todo trabajo menos lavado sueldo 50 $, precisa, Otamendi 452. v16

SIRVIENTA para todo trabajo que entienda de cocina se necesita; Helguera 3 09, Villa del Parque. v17

SIRVIENTA para todo servicio que sepa algo cocina necesítase, buen sueldo, Serrano 807. v17

SIRVIENTA formal recomendada, se necesita, para matrimonio solo, de 10 a 12 m., Azcuénaga 313 v16

SIRVIENTA joven que entienda de cocina sencilla, para corta familia se precisa, Belgrano 3664 v17

SIRVIENTA se precisa, que sepa cocinar, familia inglesa Quinta S. Andrés, Martínez. Sueldo 50 a 55 v16

SE precisa una sirvienta para todo servicio, menos cocina, con recomendación, sueldo $ 35. Rivadavia 6083. v16

SIRVIENTA joven con cama, que sepa de cocina, para ... familia, con recom., se necesita, Las Heras 2432. v16

SIRVIENTA para matrimonio solo se necesita, sueldo 35 $, Pavón 3464, tratar después de las 9 a. m. v16

SEÑORA todo trabajo, con chica, para ... precisa, Otamendi esq. Avellaneda 195. v16

SIRVIENTA que entienda algo de cocina, limpia, recomendada, necesita matrimonio solo, presentarse P. de Julio 447, entresuelo, izq. (casa Calvet). v17

SEÑORA viuda con un hijo o hija de 4 a 14 años, para cocina y algún otro quehacer para ir al campo, se necesita, tratar Pueyrredón ... a m. a 3 p. m. v16

SIRVIENTA con cama, recomendada, para todo trabajo de matrimonio solo, buen trato, buen sueldo, Avellaneda 3005, Flores

SE NECESITA UNA MUJER FORMAL para todo servicio en casa de una señora sola, Corrientes 2560, depart. C. Central, 1er. piso.

SERVICIO DOMESTICO OFRECIDO

AMA DE LECHE se ofrece, Chile 25, Avellaneda altura Pavón 2000. v17

AMA con leche abundante sin chico, para su casa, Santa Magdalena 319. v16

AMA primeriza con certificado, se ofrece ...

AMA de 20 años, viuda, para criar en su casa, se ofrece Chile 425. v15

AMA se ofrece con leche fresca, Cochabamba 2239, p. 13. v17

AMA DE LLAVES, se ofrece, Matheu número 940

AMA se ofrece para su casa, leche de 8 a ... sin chico, Necochea 949. v16

AMA se ofrece con leche fresca y abundante, para casa del niño, Luca número 1877. v17

AMA PARA CRIAR EN CASA O DAR pecho, por hora, se ofrece, Montevideo 1048, pieza 10

AMA de leche, se ofrece, vasca española, para criar en casa del niño, Patricios 1547. v17

AMA de leche para dar pecho 3 veces por día, se ofrece, Estados Unidos 578. v16

AMA de leche con buena y abundante leche, primeriza, se ofrece, para la casa del niño, buenos certificados, tratar Piedras 1487. v16

AMA con abundante leche de 7 meses, con muy distinguido certificado, ofrécese para dar el pecho 3 ó 4 veces por día, a domicilio, Viamonte 1136, pieza 17. v17

AMA JOVEN SE OFRECE, CON LECHE de cuatro meses, primeriza, leche abundante, con certificado de la Asistencia Pública, para casa del niño, Gallo 3140, S. A

COCINERA se ofrece, Venezuela 1468, p. 32

COCINERA se ofrece, sin cama, o pieza para el marido, Córdoba 854. v16

COCINERA competente se ofrece suplente y efectiva, Perú 1156.

COCINERA recomendada o matrimonio se ofrecen, Sarandí 348.

COCINERO PARA RESTAURANT, se ofrece, Paseo de Julio 436.

SERVICIO DOMESTICO OFRECIDO

C[illegible] se ofrece, Carabelas 267.

COCINERA se ofrece cocina sencilla e [illegible] Alsina 1928.

COCINERA buena se ofrece con buenos informes; Alberti 1111.

COCINERA práctica, se ofrece, recomendada, Garay 1640.

COCINERA joven, buenos informes, se ofrece para corta familia, México 2366.

COCINERA madrileña, competente, se ofrece; Lima 23.

COCINERA argentina con recomendación de 3 años, con retiro; Charcas 2056.

COCINERA SE OFRECE, PICHINCHA 114.

COCINERA buena, se ofrece, recomen., México 1426. v17

COCINERA SE OFRECE CON CAMA Y competente, Arenales 1302.

COCINERA SE OFRECE PARA CORTA familia, Cangallo 3362.

COCINERA y mucama jóvenes, con buenos informes se ofrecen; Piedras 1065.

COCINERA joven se ofrece con buenas recomendaciones; Venezuela 1476.

COCINERA práctica con buenos informes se ofrece con cama; Montevideo 573. v17

COCINERA madrileña, recomendada, se ofrece, sueldo 55 a 60 $, Solís 754. v17

COCINERA austríaca, práctica se ofrece; P. de Julio 894.

COCINERA buena, se ofrece con buena recomendación, Paraguay 2657. v17

COCINERA y mucama, se ofrecen con buenos informes. Venezuela 2422. v17

COCINERA ARGENTINA, se ofrece Montevideo 572.

COCINERO se ofrece, casa familia; Paseo Colón 640. v17

COCINERA argentina, se ofrece, competente, sabe amasar, Venezuela 1246.

COCINERA COMPETENTE SE OFRECE, efectiva o suplente. Alsina 1675.

COCINERA vascoespañola, sin cama, se ofrece sueldo 50 m/n, Est. Unidos 1344

COCINERA de color se ofrece, con retiro, Charcas 2312.

COCINERA bien recomendada, se ofrece, México 659, pieza 44.

COCINERA buena se ofrece, con buenos informes, San Juan 2331. v17

COCINERA para cocina sencilla, se ofrece, Belgrano 2435.

COCINERA se ofrece, competente, Moreno 530, pieza 6. v17

COCINERO italiano, competente, se ofrece, Guardia Vieja 4029. v16

COCINERO italiano, práctico, colegio, se ofrece, Guardia Vieja 4029. v16

COCINERA se ofrece; Venezuela 414. v16

COCINERO para campaña se ofrece; B. Mitre 2758. v16

COCINERA francesa, de 1er. orden, se of., no habla español, R. Peña 151. v16

CHICA se ofrece, de 13 años, calle Sáenz Peña 667. v16

COCINERA con retiro se ofrece, Gallo 1423. v16

COCINERA para matrimonio o corta familia, cocina sencilla o para medio día, se ofrece, con retiro; Lavalle 2007.

COCINERO ITALIANO OFRECESE, fonda, restaurant, ciudad o campaña, 60 $, carta o personal. Humberto I 463.

COCINERA con hija, de 16 años, para mucama, se ofrece con buenas recomendaciones, tratar Maipú 903.

COCINERO se ofrece, italiano, especial familia, buen repostero, 60 $, módico, recomendado, Sáenz Peña 368, Planque.

COCINERA para cocina sencilla se ofrece y otros quehaceres, de corta familia, Independencia 734.

COCINERA FRANCESA FORMAL y práctica se ofrece; ayuda quehaceres; práctica para pensión. Constitución 3209.

COCINERA buena, con nena de 7 meses, tranquila, se ofrece, Bdo. de Irigoyen 1478.

COCINERO pastelero, se ofrece, para hotel, restaurant o pensión, ciudad o campo; Charcas 1400.

COCINERA formal, aseada, con cama, ofrécese, corta flia., recomendaciones de 3 años. 65, 70 pesos. Sarmiento 1236

COCINERO CHINO, PROFESION, PARA casa familia, con buena recomendación, repost. pat. Esmeralda 548. L. S. v17

COCINERA de profesión se ofrece con buenas recomendaciones, con o sin cama; Juncal 1389.

COCINERO repostero, pastelero competente, persona limpia, bien recomendada, ofrécese, Alsina 676, U. T. 3043 Av.

COCINERA se ofrece, con buenos certificados de 4 años, para corta familia, Paraná 358, 3er. piso, dep. F.

COCINERO español, se ofrece, almacén o confitería, hombre formal, Guardia Vieja 2983.

COCINERA se ofrece, con retiro, española, sueldo 45 a 50 $, Azcuénaga 837, dep. 3, [illegible] v16

COCINERA se ofrece sin cama, con un chico de 2 años, dirigirse Ciudadela, 25 de Mayo entre Gaona y Güemes, Manuela Gómez Molina.

COCINERA joven para cocina sencilla y planchar se ofrece, con buenos informes, tiene hija de 13 años, desea tenerlo a su lado, Piedras 1065.

HOMBRE CASADO, instruido, se ofrece para portero o limpieza, J. Jorge; Paraná 744. v16

JOVEN DE 17 años, se ofrece de 1 a 4.30 o 5 p. m., sin mayores pretensiones, Moreno 2491, B. Acevedo. v16

JAPONES se ofrece, mucamo o cualquier trabajo para el campo, habla inglés, Montes de Oca 2177, S. K. v16

JOVEN se ofrece, para lavar, planchar y otros quehaceres en casa particular, calle Talcahuano 1090.

JOVEN español de 24 años, se ofrece, portero o sereno, casa particular, negocio, buenos informes, Cerrito 539, lechería, D. A.

LAVANDERA, PLANCHADORA, por mes, en su casa, se ofr. p. famil. Matheu 1351

LAVANDERA se ofrece, Piedras 564.

LAVANDERA por día o por mes, se ofrece, tratar Santa Fe 2664.

LAVANDERA se ofrece para casa de familia, Rincón 869.

LAVANDERA, SE OFRECE, Corrientes 1350.

MUCAMA formal se ofrece, sabiendo planchar, Maza 82. v17

MUCAMA o sirvienta se ofrece para corta familia, México 1156.

MUCAMO suplente se ofrece a familia, Junín 1016.

MUCAMA o niñera joven, de buena presencia, se ofrece, Solís 1865. v17

MUCAMA se ofrece para matrimonio o corta familia, Talcahuano 314.

MUCAMA se ofrece, tratar con los padres, Cevallos 1162.

MUCHACHA, se ofrece, corta flia., Pasaje Pereyra 1762.

MUCAMA competente, se ofrece, para hotel o pensión, Cerrito 327.

MUCAMO se ofrece, Lima 23.

MUCAMA para adentro, se ofrece, o comedor, Uruguay 1159. v18

MUCAMA se ofrece, para matrimonio o corta familia, C. Pellegrini 687.

MUCHACHA de 18 años, con retiro, se ofrece, Belgrano 1285. v17

Matrimonio se ofrece sin hijos, quintero jardinero, cocinera; B. Mitre 1294.

MUCAMA de adentro se ofrece recomendada; Rivadavia 659.

MUCAMA para servir a corta flia., se ofrece, Independencia 1629.

MATRIMONIO español, para cuidar chico en su casa, Ayacucho 960. p. 13. v17

MUCHACHA provinciana para la cocina se ofrece; Humberto 2860. v17

MUCAMA de adentro, se ofrece, Cangallo 2041

MATRIMONIO se ofrece, todo trabajo, sin pretensiones, Godoy Cruz 1354.

MUCAMA se ofrece, con buenas recomendaciones, sabe coser, Chacabuco 374.

MUCAMA se ofrece, con recomendaciones, para corta fam., Medrano 561, dep. 2.

MUCAMA se ofrece, Boulogne sur Mer 735.

MUCAMA de hotel, ciudad o campo, no atiende cartas, se ofrece, Saavedra 437.

MUCHACHO de 14 a 15 años, se ofrece, Chacabuco 764, pieza 17.

MUCHACHO se ofrece, para limpieza y mandados, 24 de Noviembre 346.

MUCAMA SE OFRECE PARA CORTA familia, personalmente, B. Mitre 2118. v17

MUCAMO se ofrece, con buenas recomendaciones, J. B., Paraguay 2143.

MUCAMA se ofrece, para hotel, con recomendac., Venezuela 1127, p. 29. v17

MUCHACHO joven, se ofrece, para segundo mucamo, Juncal 3152.

MUCAMA se ofrece, calle Carlos Calvo 1199.

MUCAMA SE OFRECE, CALLE DEFENSA 619.

MUJER seria, argentina, se ofrece, para todo trabajo, Jujuy 420. v16

MATRIMONIO se ofrece, cocinera y mucamo, Convención 1835, a J. López. v16

MUCAMA O NIÑERA JOVEN, CON REcomendación se ofrece, Cochabamba 343. v17

MUCAMA para hotel, tiene buenas recomendaciones se ofrece, tratar por carta Hotel Comercio, M. Mujica, Lima 1072.

MUJER ANCIANA, recién llegada se ofrece para lavar y limpieza, poco sueldo, Rioja 1723. v17

MOZO recién venido se ofrece para portero, en casa de familia inglesa o alemana, Belgrano 416. v17

MUCAMA se ofrece de adentro, con buenos informes, sabe coser, Maipú 658, pieza 15. v16

MATRIMONIO serio se ofrece, mucama, planchadora, entiende cocina, él mucamo o portero, recomendados, Paraguay 2148.

SERVICIO DOMESTICO OFRECIDO

MUCAMA DE ADENTRO, se ofrece con recomendación, Defensa 681. v17

MUJER CON 2 NIÑOS SE OFRECE, POCO sueldo, Llavallol 942. Sr. López.

MATRIMONIO recomendado desea pieza por el trabajo de la señora, Cangallo 931.

MUCAMA formal con buenos informes, sabe su obligación, se ofrece, Defensa 324.

MUCAMA joven, con buenas recomendaciones, se ofrece, Venezuela 1549, 2o. piso. v17

MUCAMO general se ofrece para casa de familia, bien recomendado, dirigirse Alberti 808. v17

MATRIMONIO piamontés se ofrece, ella cocinera y él portero o mucamo, Córdoba 2476.

MATRIMONIO joven, se ofrece, cocinera y mucamo, buenos informes, con chico de cinco años, Belgrano 1476.

MATRIMONIO argentino, se ofrece sin hijos, para el campo, Mendoza 4050, Lanús Oeste, J. Maydana.

MUCHACHO de 18 años se ofrece para peón de cocina u otro trabajo, San José 273.

MOZO se ofrece, para hotel, cuartos o pensión, con recomendaciones y carnet, por carta o pers., Venezuela 1127, p. 20

MATRIMONIO se ofrece para cuidar casa u otro trabajo, con buen certificado, calle Chaco 41, Lanús, F. C. S. v17

MUCAMA se ofrece, para matrimonio solo, con buenas recomendaciones, Rivadavia 2121. v17

MATRIMONIO con una nena se ofrece para el campo, despensero y cocinera; Azcuénaga 60.

MATRIMONIO español, ella cocinera, él jardinero y quintero, se ofrece, recomendados, Paseo Julio 894. v18

MATRIMONIO, mucamo y mucama o cocinera, bien recomendado, ofrécese, Alsina 976, U. T. 3043 Av. v18

MUCAMA práctica para comedor o adentro, con informes, sueldo de 55 a 60 $, se ofrece; Carlos Pellegrini 935.

MUCAMA italiana, formal, de adentro, sabe planchar y coser, se ofrece, con muy buenos informes, Alsina 1781. v18

MUCAMA, con buenas recomendaciones se ofrece, sabe de cocina, para todo trabajo, corta familia, Guardia Vieja 3732.

MUCAMA de adentro, se ofrece, con buenas recomendaciones, Victoria 1940, p. 17. v17

MUCHACHA de 16 años, se ofrece, recién llegada, por carta o personalmente, Av. de Mayo 822.

MUCAMA se ofrece para adentro, con buenas recomendaciones, sabe zurcir, planchar, sueldo 50 $, Cangallo 3987. v16

MATRIMONIO se ofrece, sin hijos, cocinera o ambos mucamos y portero, Colón 128. P. Sin, Avellaneda v16

MATRIMONIO sin hijos, para atender casa de departamentos o escritorios, se of. B. C. Juncal 2062. v16

MATRIMONIO italiano, sin hijos, él cocinero, la señora cualquier trabajo, con buenos certificados; Gral. Hornos 79. v16

MATRIMONIO italiano, sin hijos, él cocinero, la señora cualquier trabajo, con buenos certificados, Gral. Hornos 79. v16

MUCAMA formal se ofrece sabiendo su obligación, para adentro; San Carlos 3530. v16

MUCAMA de adentro o general, para matrimonio solo, se ofrece, con buenos informes; Alsina 1719. v16

MATRIMONIO joven, se of., mucama y portero o mucamo, con certificado, C. Calvo 1974. M. F. v16

MATRIMONIO argentino, se ofrece; él todos trabajos de campo, también quinta, aves, ella cocina o mucama, Zuviría 772, Caballito. v17

MATRIMONIO se ofrece, con buenas recomendaciones, la señora cocinera o lavandera, él portero o mucamo, Iturri N.o 350 Chacarita.

MATRIMONIO español, joven, se ofrece, buenas referencias, ella cocinera y él portero o cualquier trabajo; México 659, altos. v17

MATRIMONIO para porteros de casa de familia o casa de departamentos, buenos certificados se ofrece; por carta o personalmente, P. O., Perú 548. v17

MATRIMONIO vasconavarro, se ofrece la señora buena cocinera y el marido mucamo, desea ir al campo, Castro Barros 718. v16

MATRIMONIO español, recién venido, se ofrece con un chico de 14 años, ciudad o campaña; Venezuela 2800, M. Fernández. v16

MATRIMONIO argentino se ofrece, la señora para cualquier trabajo, el marido para chauffeur sin libreta, para pueblo cercano, buenos informes Por carta o personalmente, Mellán 2299 A. C. v16

MATRIMONIO italiano, joven, sin hijos, se ofrecen; él quintero, arboricultor, ella cocinera sencilla y criar aves con certificados. Acassuso 420, San Isidro, F. C. C. A. v18

MADRE E HIJA, con nena de un año, argentinas, saben trabajar, se ofrecen, para matrimonio solo o personas mayores, tienen recomendaciones, B. Mitre número 1223, 2o. piso.

MATRIMONIO se ofrece, él capataz de quinta, en arboricultura y floricultura, sabe trazar y hacer parques y jardines, la señora cocinera, mucama o criar aves, dirigirse por carta a J. Pérez, Quinta Las Palmas, Banfield, F. C. S. v16

MATRIMONIO serio sin hijos para estancia u establec. agrícola se ofrece; él tenedor de libros, buen administrador, hombre de iniciativa, la señora para ayudar en la casa y criar aves, J. Fernández, Campana 576. v17

NIÑERA se ofrece, de 16 años, argentina, tratar Tucumán 96, frente a la plaza Mazzini.

OFRECESE muchacho de 19 años para cualquier trabajo, Cabildo 2937. v18

PLANCHADORA se ofrece, prefiero casa particular, Cangallo 2641.

PERSONA formal, se ofrece, matrimonio sabe un poco de todo, Suipacha 1085.

PORTERO joven, bien parecido, para casa de familia distinguida, se ofrece con buenas recomendaciones, Bolívar 603.

PORTERO serio, buena presencia, ofrécese para casa particular, departamentos, escritorio o colegio, certific. de 7 y 5 años, Río Bamba 1024.

SEÑORA formal se ofrece para servir a una o dos personas, Moreno 1845.

SE OFRECEN madre e hija, cocinera y mucama, Bdo. Irigoyen 1651. v16

SIRVIENTA se ofrece, sabe de cocina, Jujuy 1191.

SIRVIENTA se ofrece, con retiro, tiene recomendaciones, Venezuela 1468.

SIRVIENTA, entiende cocina, ofrécese con retiro, Moreno 1928.

SIRVIENTA con retiro se ofrece, Victoria 2921.

SE OFRECE una sirvienta una hora al día, Corrientes 1070.

SIRVIENTA se ofrece, Colón 172, Avellaneda.

SIRVIENTA formal se ofrece, medio día, Sarmiento 2649.

SE OFRECE lavandera y planchadora, Carlos Pellegrini 564, pieza 8. v17

SE OFRECE sirvienta buena, Independencia 1532.

SE OFRECE sirvienta para todo servicio, Victoria 2054, pieza 21.

SIRVIENTA se ofrece sin cama; Montes de Oca 2201. v17

SE OFRECE MUCHACHA PARA LOS quehaceres de casa. Pueyrredón 872.

SIRVIENTA formal se ofrece para todo trabajo, San José 373.

SEÑORA joven, se ofrece, para persona sola, Lavalle 749.

SEÑORA por día se ofrece para limpieza; Venezuela 5953.

SE ofrece sirvienta para todo trabajo, señora formal. Pichincha 1360.

SEÑORA PARA TODO TRABAJO, SE ofrece, Solís 351.

SE OFRECE MUCAMA DE ADENTRO, Solís 351.

SE OFRECE mucama de adentro, sabe coser bien, Junín 1252. v17

SE OFRECE COCINERA, DORMIR afuera. Piedras 567.

SRA. CON HIJO de 20 años, cocinera, se ofrece; Pavón 1733. v17

SIRVIENTA todo trabajo, corta familia, se ofrece, Córdoba 1619.

SE ofrece sirvienta para cocina y otro trabajo, San José 1965.

SIRVIENTA formal para servicio general se ofrece; Tucumán 2841.

SE OFRECE sirvienta vasca, con buenos informes, San José 730. v17

SE DESEA TOMAR en casa sin niños criatura de destete, Gallo 1149. v18

SIRVIENTA se ofrece, por medio día, calle Tucumán 1568.

SIRVIENTA se ofrece para todo trabajo, algo de cocina, Defensa 685.

SE ofrece señora sola para cocina sencilla, Chile 1437.

SEÑORA se ofrece para servicio de corta familia, Aguirre 944.

SEÑORA se ofrece para cualquier trabajo de tarde; Sáenz Peña 752. v17

SIRVIENTA y muchacho se ofrecen para todo trab. menos cocina, Charcas 1879.

SE OFRECE una lavandera y otro quehacer, Humberto 639.

SEÑORITA de buena presencia, para compañía se ofrece, Belgrano 2435.

SE OFRECE mucama para adentro o para comedor, Cevallos 1661. v17

SIRVIENTA SE OFRECE CON RETIRO, para todo menos cocina. Piedras 1868.

SEÑORA extranjera se ofrece para servicio de corta flia., S. Peña 428, p. 6. v16

SIRVIENTA, entiende de cocina sencilla, se ofrece, Jujuy 420. v16

SE OFRECE mucama o cocinera, para corta familia, Piedras 1383. v16

SE OFRECE cocinera, tiene buenos informes; San Salvador 4318. v16

SIRVIENTA formal para corta familia, se ofrece; Bolívar 1014. v16

SERVICIO DOMESTICO OFRECIDO

SEÑORA se ofrece para todo trabajo; entiende de cocina. Castelli 24. v16

SEÑORA primeriza, se ofrece criar en su casa; Chile 2430. v16

SIRVIENTA se ofrece para todo trabajo; tratar Independencia 3109. v16

Señora FORMAL se ofrece, cocina sencilla o mucama, Báez 344. v16

SE OFRECE cocinera con chica de 4 años, sueldo $ 60; Triunvirato 1363. v16

SIRVIENTA se ofrece, calle Tucumán 971, pieza 17.

SE OFRECE cocinera buena, italiana; Arenales 994.

SE OFRECE UN MUCHACHO de 14 años, Sarmiento 1534.

SE OFRECE para cocina sencilla, joven, Estados Unidos 1312.

SEÑORA se ofrece, medio día a la mañana, México, 1056, pieza 23.

SIRVIENTA para corta familia, se ofrece, Pozos 968.

SIRVIENTA se ofrece, con retiro y un nene de 3 años, Pozos 968.

SIRVIENTA se ofrece para todo trabajo menos cocina, Estados Unidos 252.

SEÑORA se ofrece para todo trabajo, por medio día, San José 1877.

SIRVIENTA joven se ofrece, a corta familia, Tucumán 1626.

SE OFRECE señora por medio día, Salta 1269, pieza 22.

SIRVIENTA, se ofrece, Corrientes 1256, lechería.

SIRVIENTA se ofrece [illegible] 966

SE OFRECE señorita de 17 años, con recomendaciones, Larrea 792.

SE OFRECE chica de 8 años para compañía de familia, Larrea 792.

SIRVIENTA se ofrece todo trabajo, Yerbal 1328.

SE OFRECE mucama de adentro, tratar con sus padres. Díaz Vélez 4174.

SIRVIENTA se ofrece para todo trabajo, Querandíes 4255.

SE OFRECE muchacha para corta familia, entiende cocina, Carlos Calvo 1137.

SIRVIENTA se ofrece, entiende de cocina, Alsina 1127.

SIRVIENTA para corta familia, con referencias, se ofrece, Paseo Colón 461.

SIRVIENTA se ofrece, todo trabajo, con nena de tres años, Soler 5854.

SIRVIENTA se ofrece, para todo, con retiro, Perú 1216.

SE OFRECE señora, por medios días, calle Salta 1269, pieza 20.

SIRVIENTA se ofrece para todo trabajo; Paraguay 944.

SIRVIENTA seria se ofrece, entiende cocina, sin cama, Chacabuco 1345.

SIRVIENTA se ofrece, Suárez 1881.

SEÑORA joven se ofrece para todo trabajo o cocina; pide pieza para el marido, Chacabuco 1146.

SE OFRECE UNA SEÑORA PARA SERvicio dom. con nene de 6 años, Humberto 1 1782. v17

SE OFRECE una señorita, española, para mucama de adentro, o niñera, calle Constitución 2453. v18

SE ofrece señora formal, para todo trabajo, menos cocina, Suipacha 706. Buenos informes.

SE OFRECE Cocinera italiana de profesión, genovesa, formal, para ciudad o campo, P. de Julio 1370, restaurant. v17

SEÑORA formal, se ofrece, para cocina sencilla y quehaceres, con retiro y recomendaciones, E. Unidos 962.

SIRVIENTA española se ofrece para todo trabajo de corta familia, menos lavar o para mucama; Deán Funes 1338.

SIRVIENTA se ofrece, sabe de cocina, recomendada, no se admiten cartas, La Paz 677. v17

SEÑORA SE OFRECE PARA CASA DEcente, cocina sencilla, disponiendo de 13 horas por día, Reconquista 468, dep. 5.

SIRVIENTA se ofrece para matrimonio o personas mayores, con buenos informes; Patagones 983.

SEÑORA sola, de edad, se ofrece, para servicio liviano, prefiérese persona sola, Esmeralda 663, dep. L.

SEÑORITA se ofrece, para mucama, sabe su obligación. Y señora sin cama, para cualquier trabajo de casa, Paseo 519.

SIRVIENTA se ofrece, para matrimonio solo o 3 personas mayores, desea casa sencilla, Tagle 2427.

SEÑORA joven con un niño de 7 meses, se ofrece para atender a personas solas; tratar Lima 222. v17

SE OFRECE muchacha formal, para todo trabajo, menos cocina, Alsina 671, piso 1ro.

SRA. JOVEN, de buena presencia, se ofrece, con nene de 3 años, para gobernanta, tratar Tacuarí 751, dep. 9. v16

SE OFRECE familia limpia y educada para cuidar nene o nena, de 1 a 5 años, Guanacache 2938. v17

SE OFRECE matrimonio; ella cocina sencilla; él pintor u otro trabajo, ciudad o campo, Humberto I 2012. v16

SE ofrece señora sola, de respeto, para la cocina solamente. Sueldo $ 50 o 55. Gra. Liniers No. 649. v16

SEÑORA viuda, sola, de 36 años, se ofrece para personas mayores, es seria; dirigirse Castro Barros 2484. v16

SE OFRECE señorita, para cuidar persona enferma o ama de compañía, Av. Alcorta 1647. v17

SE OFRECE señora, con dos nenas, para gobernanta, persona sola, Coronel Díaz 2039, personalmente. v16

SE OFRECE cocinera joven, tratar personalmente, buenos informes, Uriarte 1572, Palermo. v16

SE OFRECE cocinera argentina, para poca familia o matrimonio solo, calle Rincón 937. v16

SE OFRECE un matrimonio, él para ayudante de cocina y ella mucama, para restaurant, españoles; Arribeños 2321. v16

SE OFRECE matrimonio, él portero, ella mucama o cocina sencilla, con informes, Paseo de Julio 2282. v16

SE OFRECE niñera práctica para cuidar uno o dos nenes, con buenas recomendaciones; Sarmiento 2627. v16

SEÑORITA italiana se ofrece para mucama de adentro, sabe coser bien y cortar, Carlos Calvo 1055, pieza 16. v16

SE OFRECE señora joven, viuda con nene de 3 meses, sin pretensiones, para todo trabajo, Pozos 436. v16

SEÑORA para el campo se ofrece para lavar y planchar liso u otros quehaceres, menos cocina; M. D., San Eduardo 1880, Flores. v18

SE OFRECE MUCHACHA ITALIANA, del campo, honrada y trabajadora, para señora sola o matrimonio; tratar por carta o personalmente, Maturín 2766. v17

SE OFRECE UNA JOVEN PARA DAMA de compañía, ciudad o campo. Tratar por carta o personalmente, de 6 a 7 p. m. Córdoba 1201. S. M. v17

SE OFRECE señora, con buenas condiciones, para matrimonio solo, o personas mayores, para los quehaceres de la casa, Montevideo 413. v17

SE OFRECE cocinera y mucama, dos hermanas juntas, cocina sencilla, entiende de postres, con recomend., Paseo 1147, dep. tercero. v17

Señorita DE ALTA ITALIA, DESEA acompañar señora anciana, o niñas decentes, sabe zurcir, leer y escribir, Cerrito 1514. v16

SEÑORA joven, de buena presencia, se ofrece para gobernanta, tratar de 2 a 4 p. m., Belgrano 360, altos, o por carta a C. C. v16

STA. se ofrece, para los quehaceres de matrimonio solo, buenas recomendaciones, prefiere pueblo cercano a la capital, dirigirse a M. L. C.; Talcahuano 919, Banfield.

SEÑORA de edad, italiana, se ofrece, para cocina sencilla, lavar y planchar ropa lisa, para servicio de matrimonio solo y tiene recomendaciones, desea buen trato; Córdoba 1771.

SEÑORITA de 25 años, honorable y competente se ofrece para el manejo de casa decente. Por carta o personalmente, calle Matheu 442, San Martín, F. C. C. A. v17

SEÑORA joven, recomendada, culta, de buena presencia, siendo modista de profesión, desea ocupación de ama de llaves o dama de compañía para ciudad o campo, ofertas, por carta, a M. V., Nahuel Huapi 3325, Belgrano. v16

VIUDA ITALIANA, seria, desea colocación acompañar señora, señoritas, ama de llaves, entiende costura, buenas recomendaciones, Seguí 2026, S. S. v16

LICITACIONES

COMISION NACIONAL DE CASAS BARATAS. Llámase a licitación pública para el 24 de junio de 1919, a las 3 de la tarde, para provisión de puertas, ventanas y marcos de la casa colectiva Valentín Alsina, según bases y planos que se proveerán por la oficina, Casa de Gobierno, 2o. piso, de 3 a 5 de la tarde. El Secretario. v10

OBRAS SANITARIAS DE LA NACION— Se llama a licitación pública para la provisión de (3.000 ton. mét.) tres mil toneladas métricas de sulfato de aluminio o alúmino férrico, de acuerdo con el pliego de condiciones que los interesados pueden consultar en la Dirección Técnica, calle Charcas 1840, todos los días hábiles de 1 a 5 p. m. Las propuestas deberán presentarse en la Secretaría de la Dirección de las Obras Sanitarias de la Nación, y serán abiertas el 31 de Julio de 1919, a las 3 p. m., en presencia de los interesados que concurran al acto. Buenos Aires, 13 de junio de 1919.—José I. Goñi, secretario. v23

SE LLAMA A LICITACION PUBLICA para la ampliación del edificio del Asilo de "Huérfanos de Militares", de acuerdo con el pliego de condiciones y planos que los interesados pueden consultar en la dirección del Asilo, calle Rivadavia 5536, de 1 a 4 p. m. Las propuestas serán abiertas el día 23 del corriente, a las 2 p. m., en presencia de los interesados que concurran al acto. La dirección del Asilo se reserva el derecho de aceptar la propuesta más conveniente o rechazarlas todas, Buenos Aires, junio 13 de 1919. v26

LICITACIONES

COMPAÑIA GENERAL DE FERROCArriles en la Provincia de Buenos Aires. Se llama a licitación para arreglo de los caminos de acceso a las estaciones Girondo, Magdala, Asturias y Monet Cazón. Los interesados podrán consultar los pliegos de condiciones, especificaciones y demás documentos, en la Oficina del Ingeniero Jefe de Vía y Obras, Avenida Vélez Sársfield esquina Suárez, de 8 a 11.30 y de 2.30 a 5.30 p. m., a partir del 14 y hasta el 25 del actual a las 6.30 p. m. Las propuestas deberán ser firmadas y traer indicación de domicilio en esta Capital Federal. Se recibirán en la Secretaría de la Dirección General, estación Buenos Aires, Avenida Vélez Sársfield esquina Suárez, bajo sobre lacrado y cerrado que deberá llevar la indicación "PROPUESTA", hasta el 26 del actual a las 2.30 p. m., fecha en que serán abiertas a las 3.30 p. m. v19

COMPAÑIA GENERAL DE FERROCArriles en la Provincia de Buenos Aires. Se llama a licitación para la construcción en la estación González Catán de un foso centero y de la mampostería de una giratoria. Los interesados podrán consultar los planos, pliego de condiciones, especificaciones y demás documentos, en la oficina del Ingeniero Jefe de Vía y Obras, Avenida Vélez Sársfield esquina Suárez, de 8 a 11.30 a. m. y de 2.30 a 5.30 p. m., a partir del 14 del actual y hasta el 25 del corriente a las 5.30 p. m. Las propuestas deberán ser firmadas y traer indicación del domicilio en esta Capital Federal. Se recibirán en la Secretaría de la Dirección General, estación Buenos Aires, Avenida Vélez Sársfield esquina Suárez, bajo sobre cerrado y lacrado que deberá llevar la indicación "PROPUESTA", hasta el 26 del actual a las 2.30 p. m., y día en que serán abiertas a las 3 p.m. v19

NAVEGACION

COMPAÑIA ARGENTINA DE NAVEGAción Nicolás Mihanovich, Limitada.— SALIDAS REGULARES

LINEA BUENOS AIRES-MONTEVIDEO
Salidas todas las noches a las 10 p. m.

LINEA SALTO y escalas.—Salidas: martes, jueves y domingos, a las 11 a. m.

LINEA COLONIA-CARMELO y escalas— Salidas: miércoles y domingos a las 8 a. m.

LINEA DIRECTA A GUALEGUAYCHU— Salidas: miércoles y sábados a las 5 p. m.

LINEA PARANA, ALTO PARANA, Paraguay y alto Paraguay.—Salidas: martes, jueves y domingos a las 10 a. m.

Para informes y pasajes dirigirse a la administración, calle 25 de Mayo esquina Cangallo, Bs. Aires. U. T. 6706 Av. perm

REINA V. EUGENIA e INFANTA I. DE Borbón"—Terminaron su descarga en el dique 4, sec. 1a. y 2a; la revisión tendrá lugar los días 16 y 17 del corriente de 8 a 10 a. m. y de 2 a 4 p. m., respectivamente; las cuentas deberán ser presentadas con las boletas del revisor dentro de los 3 días de haberse efectuado éstos, pasados los cuales no se atenderá ningún reclamo. Los interesados deberán presentar al revisor las facturas correspondientes.—A. López y Cía. agentes generales. v16

VAPORES "Borgland", "Panuco" y "Westerdijk": Las mercaderías generales descargadas en Montevideo y correspondientes a Buenos Aires, se encuentran en su mayor parte ya en este puerto, conducidas por embarcaciones menores, desde el día 27 de mayo pdo., como también se encuentran actualmente en viaje varios buques de Montevideo a ésta. En consecuencia, sírvanse los consignatarios presentar sus documentos, en tiempo y para mayores detalles ocurran a los Agentes Chad Chadwick, Weir y Cía. Lda., 25 de Mayo 158. v18

BANCOS Y COMPAÑIAS ANONIMAS

BANCO ALEMAN TRANSATLANTICO — Oficina principal en Buenos Aires, calle Bartolomé Mitre y Reconquista. Sucursales urbanas: Núm. 1, Callao esquina Corrientes; núm. 2, Santa Fe esquina Larrea; núm. 3, Lima 1666. Sucursales en Mendoza, Rosario de Santa Fe, Tucumán, Bahía Blanca, Córdoba, Uruguay, Chile, Brasil, Perú, Bolivia y España.

PAGA

Por depósitos en cuenta corriente, oro	Sin interés
Id. papel hasta $ 200.000 m/n.	1 %
A plazo fijo hasta 20.000 $ oro o 50.000 $ m/n., por 3 meses	1 ½ %
Por tres meses	3 %
Por seis meses	4 %

C. Lingenfelder, gerente.

BANCO ESPAÑOL DEL RIO DE LA PLAta.—Casa matriz en Buenos Aires: Reconquista 200.

Capital suscripto	$ m/n.	100.000.000.—
Capital realizado	" "	98.392.540.—
Fondo de reserva	" "	48.603.084.84
Prima a cobrar	" "	964.476.—

SUCURSALES

En el exterior: Barcelona, Bilbao, Coruña, Génova, Hamburgo, Londres, Madrid, Montevideo, París, Río de Janeiro, San Sebastián, Valencia y Vigo.

En el interior: Adolfo Alsina, Bahía Blanca, Balcarce, Bartolomé Mitre, Córdoba, Dolores, La Plata, Lincoln, Lomas de Zamora, Mar del Plata, Mendoza, Mercedes (Buenos Aires), Nueve de Julio, Pehuajó, con una agencia, Salta, Saliqueló, San Juan, San Nicolás, San Pedro, Santa Fe, Santiago del Estero, Tres Arroyos y Tucumán.

AGENCIAS EN LA CAPITAL

Número 1, Pueyrredón 185; núm. 2, Almirante Brown 1201; núm. 3, Vieytes 2000, núm. 4, Cabildo 2027; núm. 5, Santa Fe 2201; núm. 6, Corrientes y Anchorena; número 7, Entre Ríos 1145; núm 8, Rivadavia 6902; núm. 9, Bernardo de Irigoyen 364; núm 10, Bernardo de Irigoyen 1600.

Corresponsales directos en todos los países.

ABONA:

En cuenta corriente	Sin interés
A 30 días	1 ½ %
A 60 días	2 %
A 90 días	3 %
A 6 meses	4 %
A mayor plazo	Convenc.
Depósitos en Caja de Ahorros desde 10 $ hasta 20.000 m/n., después de 60 días	4 %

COBRA:

En cuenta corriente	8 %
Descuentos generales	Convenc.

El Banco se ocupa de toda clase de operaciones bancarias en general.—Buenos Aires, junio 28 de 1918.—Joaquín Herrandis, gerente general.

BANCO DE LA PROVINCIA DE BUEnos Aires.

Capital autorizado $		125.000.000
Capital emitido	" 50.000.000	
sección hipotecaria	" 25.000.000	75.000.000
Capital realizado	"	62.500.000
Fondo de reserva	"	9.083.260

Casa matriz: La Plata, Casa de Buenos Aires, San Martín, 137.

62 sucursales en la provincia de Buenos Aires.

Agencias en la Capital Federal: No. 1, calle Bernardo de Irigoyen 920.—No. 2, calle Santa Fe 1899, esquina Río Bamba.—No. 3, Cabildo 2091 (Belgrano).—No. 4, Pueyrredón 181 (Once de Septiembre).

Corresponsales en los demás pueblos de la provincia y en los principales puntos del interior de la República y territorios nacionales y en las más importantes plazas comerciales del exterior: en Europa, Estados Unidos de América, México, Panamá, Cuba, Costa Rica, Guatemala, San Salvador, Venezuela, Colombia, Perú, Chile, Bolivia, Uruguay y Paraguay.

Tiene corresponsales y gira sobre todos los puntos de España y los de Francia e Italia que tienen oficina postal.

El Banco se ocupa de toda clase de operaciones bancarias. Descuentos, cauciones, recibe depósitos, abre cuentas corrientes, emite giros y cartas de crédito. Se encarga de cobranzas de documentos, cupones y cobros de terrenos, de administraciones generales y de propiedades. Hace préstamos con garantías hipotecarias, con amortizaciones en efectivo y con prenda agraria y en bonos hipotecarios, amortizables en 33 años

TASA DE INTERES ANUAL

ABONA

Depósitos en c/c. a moneda legal únicamente	1 %
En Caja de Ahorros hasta 20.000 pesos después de 60 días	4 %
Depósitos a plazo fijo de 30 días	1 ½ %
Depósitos a plazo fijo de 60 días	2 %
Depósitos a plazo fijo de 90 días	3 %
Mayor plazo, convencional.	

COBRA

Por adelantos en c/c.	8 %

Buenos Aires, [illegible] de febrero de 1919.— Virginio Maffei, gerente

BANCO DE LA NACION ARGENTINA— Fundado en 1891.—Casa central: Buenos Aires, calles Rivadavia 363 al 399 y Reconquista 15 al 59.

Capital	m/n	$ 133.437.268.58
Fondo de reserva	o/s	" 16.517.805.21

SUCURSALES Y AGENCIAS EN LA CAPITAL:

Belgrano: Cabildo 1900, esquina Sucre. Boca del Riachuelo: Almirante Brown 1101. Flores: Rivadavia 7000, esquina Pedernera con Agencia en los Nuevos Mataderos. General Urquiza: Triunvirato esquina Cullen. Número 1; Montes de Oca 1693, esquina California 1101. Núm. 2: Entre Ríos 1201, esquina San Juan. Núm. 3: Corrientes 3899, esquina Gallo 401. Núm. 4: Bernardo de Irigoyen 1000, esquina Carlos Calvo. Número 5: Rivadavia 2828. Núm. 6: Santa Fe 2299. Núm. 7: Caseros 2965, Parque Patricios. Núm. 8: Triunvirato 734. Núm. 9: Santa Fe 4520. Núm. 10: Independencia 3636. Núm. 11: Aduana de la Capital. Núm. 12: Callao 76 al 84 (Oficina de Depósitos Judiciales, en el Palacio de Justicia.

180 Sucursales y Agencias en el interior de la República.

TASA DE INTERES

El Banco abona (moneda legal solamente):

	% Anual
Por depósitos en cuenta corriente	Sin inter.
Por depósitos a plazo fijo, con o sin libreta, a 3 meses	3 %
Por depósitos a plazo fijo, con o sin libreta, a 6 meses	4 %
Por depósitos a plazo fijo, con o sin libreta, por mayor plazo	convenc.
Por depósitos en Caja de Ahorros, después de 60 días hasta $ 20.000	4 %

El Banco cobra anual:

Por Adelantos en cuenta corriente	8 %
Por descuentos de pagarés de comercio y letras de pago íntegro, hasta 6 meses de plazo	convenc.
Por descuentos de letras con amortización	7 %

El Banco de la Nación Argentina vende letras de cambio sobre Alemania, Austria, Hungría, Inglaterra, Francia, España, Italia, Suecia, Noruega, Rusia, Portugal, Finlandia, Bélgica, Holanda, Suiza, Turquía, Serbia, Rumania, Grecia, Bulgaria, Asia, África, Oceanía, Estados Unidos de Norte América, Canadá, Chile, Brasil, Uruguay y Perú.

Buenos Aires, enero 19 de 1919.—Julián J. Solveyra — Gaspar Cornille, gerentes.

BANCOS Y COMPAÑIAS ANONIMAS

BANCO DE ITALIA Y RIO DE LA PLAta.—Casa central: Bmé. Mitre 434 a 448.

SUCURSALES

En la Capital: Núm. 1, calle Corrientes esq. Pueyrredón; No. 2, Avenida Montes de Oca No. 2099; No. 3, Paseo de Julio No. 1258; No. 4, calle Moreno No. 2300. En el interior: Rosario de Santa Fe, La Plata, Bahía Blanca, Paraná, Concordia, Gualeguaychú, Gualeguay, Uruguay, Victoria, La Paz (E. Ríos), Resistencia (Chaco).

AGENCIAS

Puerto Ing. White (B. Blanca) Ensenada (La Plata)

		Oro sellado
Capital realizado	$	10.000.000.—
Fondo de reserva ordinario	"	1.015.285.24

SE ABONA

	C/legal	Oro sell
Por depósitos en cuenta corriente	1 %	1 %
A plazo fijo de 30 días	1 ½ %	1 ½ %
A plazo fijo de 60 días	2 %	2 %
A plazo fijo de 90 días	3 %	3 %
A mayor plazo	Convencional	

El Banco expide cartas de crédito, vende giros y transferencias por cable y órdenes postales, sobre todas las ciudades y pueblos de Italia, así como sobre Londres, París, Madrid, New York, etc., etc. También sobre Brasil, Chile, Paraguay y República Oriental del Uruguay. Recibe remesas al cobro y emite giros sobre todas las sucursales del Banco de la Nación Argentina. El Banco trata en general todas las operaciones bancarias.—Buenos Aires, julio de 1918.

THE NATIONAL CITY BANC OF NEW York.—Establecido en 1812.

Capital y reserva: $ 75,000,000 oro amer.

Sucursales: Buenos Aires; Uruguay, Montevideo; Brasil: Río de Janeiro, Sao Paulo, Santos y Bahía; Chile: Valparaíso y Santiago; Cuba: Habana, Santiago y San Juan de Puerto Rico; Venezuela; Caracas; Italia: Génova; Rusia: Petrograd y Moscú.

La casa matriz garantiza las operaciones de las sucursales.—34 San Martín 24.

FERROCARRILES

FERROCARRIL del Sud, Aviso al público. Desde el 16 de junio de 1919, regirán nuevas tarifas básicas de exceso de equipaje y encomienda, de cargas ordinarias y especiales y de hacienda; también se modifica la clasificación de cargas, así como algunas tarifas especiales de carga. Todas estas modificaciones se hallan publicadas en los tableros de las estaciones. v16

FERROCARRIL Central Argentino—Tarifas para cargas y hacienda en pie. De acuerdo con el artículo 9, inciso 5, y el artículo 59 de la Ley Nacional de jubilaciones y pensiones de empleados y obreros ferroviarios, desde el 1o de julio de 1919 esta empresa recargará en un 5 o/o todas las tarifas generales, ordinarias y especiales y combinadas con otras empresas en vigor para el trasporte de cargas y hacienda en pie, las que en lo sucesivo se emitieren.—C. H. Pearson, gerente. v27

LA PRENSA

Buenos Aires, junio 16 de 1919

LAS ASOCIACIONES ANTE LA LEY

El derecho de asociación "con fines útiles" que consagra la constitución nacional, es el principio que en nuestro país debe inspirar, inicial y fundamentalmente, la legislación sobre corporaciones obreras. En este, como en casi todas sus sabias prescripciones, la carta fundamental argentina, deja la suficiente amplitud de desenvolvimiento a los gremios en su tendencia sindicalista contemporánea; pero es preciso, a la vez, afirmar bien sólidamente el concepto de que no sería tolerable en el territorio de la Nación, el funcionamiento público de instituciones corporativas de esa u otra índole, que se aparten del concepto de utilidad que se ha tenido esencialmente en mira, si se le presta la liberal interpretación que le corresponde, y que ya la justicia ha definido en diversos casos que hacen jurisprudencia.

Los obreros, como los patrones, pueden asociarse con el propósito de ejercer o amparar el ejercicio de su trabajo, comercio o profesión, y en tal caso el Estado tiene la misión directa, y calificada de prestarles su concurso, como debe hacerlo siempre que se procure practicar un derecho consagrado en las leyes y que no sea contrario a las mismas. Este es precisamente el punto de vista que informa la doctrina propicia a la organización legal de los trabajadores, aparte de los beneficios que de ello se desprende para los mismos y para la paz social, en la forma que lo tenemos ampliamente expuesto en estas columnas.

La observación nos enseña, además, que los trabajadores,—y es posible que en circunstancias especiales también los patrones,—se congregan a menudo con fines que si son concomitantes al mejoramiento en las condiciones de su labor, encierran además lo que ha dado en llamarse un espíritu de resistencia, por cuanto a mérito de la fuerza evidente que entraña la solidaridad obrera, procuran imponer reformas que las más de las veces afectan al orden legal establecido. Es preciso aceptar que de esa pujanza hacia innovaciones extremas surgen programas relativos en el derecho aplicado, a efecto de adaptarlos a las exigencias de los nuevos tiempos y de las actuales características sociales. Pero, asimismo, pueden nacer gérmenes destructores del régimen jurídico que mantiene el orden y la armonía en los componentes colectivos, y es precisamente por esto que los países más adelantados han prescindido de hacer extensiva la legislación de gremios a tales organizaciones de resistencia e imposición.

La legislación del trabajo, cualquiera sea su manifestación, debe concretarse al mismo y a los trabajadores; es decir, considerando al sujeto como factor de producción y escudado en su noble carácter de personalidad humana, lo protege a efecto de la mejor finalidad en su labor. Con relación a los llamados "sindicatos", corresponde a tal rama del derecho práctico, regirlos como instituciones colectivas llamadas a asumir una participación o influencia sobre el trabajo mismo y sus consecuencias. Es por esto que se ha interpretado el principio constitucional con cuyo recuerdo hemos iniciado este artículo, como el derecho que tiene todo habitante de la República para trabajar y ejercer su industria, comercio o profesión, en condiciones y con fines lícitos, derecho que podrá ejercerse por medio de la asociación de individuos, gremios de obreros o de empresarios de ocupación semejante, pudiendo también constituirse asociaciones para el fomento y la defensa de sus intereses morales y económicos.

La legislación del trabajo, aun en sus más amplias proyecciones sociales, ha concretado su aplicación, con relación a gremios, a aquellos que responden a esas finalidades, dejando de lado las corporaciones doctrinarias o de resistencia, las que se toleran como instituciones de hecho, pero no legales, y a las que puede alcanzar el derecho represivo cuando incurran en extralimitaciones traducidas en vulneración del orden establecido.

El error fundamental del despacho de la comisión de legislación de diputados, y también del proyecto del Poder Ejecutivo es, precisamente, el de pretender someter a las normas fijas de la ley a este género de corporaciones de resistencia, las que tienen una cierta similitud con los comités de partidos políticos. El título primero de aquel despacho, consagrado a regir las asociaciones profesionales, se refiere, precisamente, entre otras, a las de resistencia, y su suerte, si fuera sancionado, sería el desuso y olvido por resultar inaplicable o ineficaz, o de lo contrario, el descrédito, por legislar sobre instituciones que no deben gozar de un reconocimiento legal, por ser contrarias al principio constitucional recordado.

No incurriremos en el error de sostener que el Estado deba disolver esas asociaciones profesionales que no tengan miras exclusivas, concomitantes con el trabajo y sus condiciones. Tal cosa sería marchar en contra de lo que los nuevos tiempos nos han enseñado a aceptar como fenómenos de la vida social de estos días de renovación de todos los valores colectivos; pero, oficialmente, el Estado no puede ni debe mantener relaciones con ellas, y acaso el hecho contrario resulte la causa de la mayor responsabilidad que cabe al actual gobierno en las conmociones que han experimentado últimamente los obreros.

Se ha de argumentar que dados los recaudos del artículo 5o. del despacho, relativos a las condiciones a que deben ajustarse los estatutos de esa clase de asociaciones profesionales, se hace imposible que mantengan el carácter de resistencia a que hacemos referencia, y frente a tal criterio habría que recordar que los fenómenos sociales, lo mismo que ciertas corporaciones, escapan por su índole a las restricciones de la ley, a la que sobrepasan y exceden en una expansión que en momentos dados no reconoce ni la valla de la fuerza armada.

Precisamente, en los comienzos de la legislación social, ha estribado en tal concepto el argumento de mayor fuerza formulado por los conservadores en contra de esta nueva rama de la ciencia jurídica positiva, hasta que los hechos, más que otra cosa, impusieron la necesidad de su adopción.

La distinción, pues, entre asociaciones profesionales y gremiales que aquel despacho hace, para reconocer a ambas personería jurídica, no puede prosperar. Cualquiera que fuera la denominación que se les diera en una ley de esta índole y a las finalidades a que respondiera, sólo deben abarcarse las corporaciones que tengan un propósito hermanado al trabajo y a los trabajadores.

Esto es lo que nos enseña la experiencia y lo que surge de la legislación comparada, en la cual es uniforme el desconocimiento de corporaciones que respondan a otra finalidad que ésa y la de mejoramientos morales y económicos.

Animados como estamos del más abierto espíritu liberal, no participamos de la tendencia de dificultar la organización de cualquier corporación de obreros, siempre que no practiquen sistemas ilícitos en su propaganda y acción, pero, pensamos, a la vez, que si a toda fuerza profesional se pretende aplicar una ley en la forma proyectada, ésta será desconocida o cuando más servirá de pantalla para que, al amparo de la personería jurídica otorgada por el Estado, vivan toda clase de agrupaciones, cualesquiera sean sus reales tendencias.

En síntesis, el artículo 5o. del despacho debe ser reformado, para ajustarlo a los principios que consagra el artículo 14 de la Constitucional Nacional.

LAS FUTURAS TRIBUTACIONES EN EUROPA

PORVENIR DE LOS RICOS

¿HUIRAN LOS CAPITALES?

Perspectivas para la Argentina

(Especial para LA PRENSA)

San Sebastián-III-919.

El cálculo más exacto de lo que ha costado la guerra ha sido trazado por los especialistas ingleses. He aquí las cifras en millones de francos:

Gran Bretaña y los dominios	208.125
Francia	150.000
Estados Unidos	100.000
Rusia	90.000
Italia	60.000
Bélgica	5.000
Rumania	4.750
Serbia y Montenegro	3.250
Total para los aliados	621.125
Alemania	218.750
Austria-Hungría	120.000
Turquía	9.250
Bulgaria	3.750
Total para los centrales	351.750

La colosal trifulca ha costado, en conjunto, a vencedores y vencidos, la formidable suma de 972.875 millones.

Acabada su tarea los generales, han entrado en liza los economistas. Las discusiones entre unos y otros, tanto en Francia como en Inglaterra, ofrecen el carácter de un verdadero combate en que los cañones están sustituidos por estadísticas y las descargas de fusilería por granizadas de cifras.

Y es mucho más difícil describir esta batalla que la del Marne. Porque no se trata de una, sino de varias batallas; la general contra la economía del vencido enemigo común; la que han de sostener entre sí los vencedores para armonizar sus intereses; y, por último, la interna de cada pueblo para establecer las tributaciones con que se ha de levantar la pesada carga contraída por la guerra. Es absolutamente imposible recoger en una crónica los múltiples y encontrados argumentos de los economistas al tratar los tres aspectos que ofrece el vastísimo problema derivado de la conflagración. Nos limitaremos, por lo tanto, a presentar los puntos esenciales en debate.

Algunos economistas aliados dicen. "que pague Alemania toda la guerra". Otros agregan: "Es necesario debilitar económicamente a Alemania para que no pueda restablecer su poder militar". Los gobernantes de la república alemana contestan agarrándose a los catorce puntos de Wilson, entre los cuales—dicen—no hay ninguno estableciendo que Alemania debe pagar los gastos de la guerra. "Sólo se habla de la reparación de los daños." Los economistas alemanes agregan: "Si por un lado se nos exige pagar la guerra, y por otro se quiere debilitarnos económicamente, ¿con qué y cómo pagaremos?" Y luego, tratando de asustar a los elementos conservadores de la "entente", afirman que la ruina de Alemania significaría desatar el bolshevikismo en toda Europa.

Según se ha visto, los gastos de guerra del grupo vencedor ascienden a 621.125 millones. Agréguese ahora la enorme suma que importan los daños causados. Ambas cifras juntas forman un total fantástico.

La mayoría de los economistas llegan a la conclusión de que, aun siendo justo que Alemania pague los gastos de la guerra, ello es prácticamente imposible. Se habla de una indemnización de doscientos mil millones, que está muy lejos de los gastos de guerra, y lejísimos de la cifra que forman entre éstos y el monto de los daños causados. De manera, en resumen, que los vencedores, cada cual en la proporción correspondiente, tendrán que apechugar con sus propios gastos de guerra. La indemnización sólo llegará — si puede llegar — a cubrir los daños causados por el vencido.

Y aquí es donde empieza la gran discusión de los economistas. ¿Cómo liquidará cada país su deuda? Hablemos primero de Francia. Luego nos ocuparemos de los tres métodos que se discuten en Inglaterra.

La deuda pública de Francia se ha elevado desde 32 hasta 168.000 millones. En 1914 el capital monetario, contando billetes y oro en circulación y en reserva, ascendía a 9.500 millones. Actualmente su régimen fiduciario está representado por 6.000 millones en oro, 31.000 millones en papel moneda y 23.000 millones en bonos de la Defensa Nacional. Como puede observarse, las emisiones lanzadas durante la guerra han sido copiosas.

Antes de la guerra el presupuesto francés era de 5.500 millones. Constantemente era impugnado en el parlamento por excesivo. El presupuesto anual a partir de este año se calcula que oscilará entre 18 y 20.000 millones, de cuya suma la mitad será invertida en sufragar los intereses de las deudas contraídas. La situación es ardua, como dice en un artículo el notable economista Mr. Gustavo Téry: Francia ha perdido 2 millones de sus hijos, la flor de su población laboriosa. Los ejércitos invasores han aniquilado sus regiones más florecientes; sus industrias han sido desbaratadas; su agricultura, arruinada; sus instrumentos de labranza, deshechos; su ganadería, disminuida en proporción enorme; el "stock" de materias primas ha desaparecido. La producción ha de resentirse en los primeros años por todas estas depredaciones sistemáticas de que ha sido objeto el suelo francés en los cuatro años de guerra, que han puesto a prueba la bizarra resistencia y las virtudes heroicas de la nación.

¿De dónde sacar los recursos para cubrir semejante presupuesto? He ahí la pregunta que formulan todos los economistas. La democracia, no sólo la francesa, sino toda la democracia aliada, responde unánimemente: "que paguen los ricos".

En Inglaterra la discusión no es menos viva y apasionada. Allí no sólo intervienen en ella los economistas sino también los literatos, sociólogos y filósofos. Lo primero que se discute es si los gastos de la guerra los ha de pagar la generación actual, o si se han de trasmitir a las generaciones sucesivas. La deuda contraída por Inglaterra (8.000 millones de libras), es interna. La externa queda fuera de discusión, pues se considera contrapesada por los anticipos que Inglaterra ha hecho a sus aliados.

Unos son partidarios de que la deuda se liquide inmediatamente por medio de una tributación extraordinaria; otros prefieren que sólo se liquide ahora una parte y se trasfiera el resto a las futuras generaciones; y, por último, sostienen otros que se paguen ahora sólo los intereses y un mínimo de amortización que se iría legando a los siglos venideros.

El punto que podríamos llamar de orden moral, esto es, si las generaciones futuras deben pagar los gastos de una guerra sostenida por sus antecesores, se resuelve diciendo que la guerra ha tenido por finalidad defender las libertades inglesas, no sólo en favor de la generación actual, sino de todas las venideras. El argumento parece inconmovible. Por otra parte, el economista inglés Mr. Pigon, sostiene que, siendo la deuda interna, se trasferiría a las futuras generaciones el pago y el cobro, representando la deuda, a la vez, una carga y un legado. Dicho economista supone también peligroso levantar la deuda de un golpe por medio de una tributación extraordinaria, pues cree que los gobiernos sucesivos emplearían en otras ocasiones esta especie de confiscación de la fortuna privada, método que daría por resultado que Inglaterra perdiese sus hábitos de ahorro. A continuación de estos razonamientos, Mr. Pigon traza un plan de presupuesto, de intereses y de amortización escalonada, todo ello en relación con los impuestos, la productividad, el desarrollo económico, etc., etc. Yo he salido un poco mareado de la ringlera de cifras de Mr. Pigon, y eludo trascribirlas, a fin de no "trasferir" esta neuralgia a mis lectores. Las cifras de la guerra constituyen un nuevo peligro para la humanidad, amenazada de un ataque general de meningitis.

Otro economista inglés, Mr. Lawren, traza en un libro reciente la manera de hacer frente a la deuda por medio de un ataque directo a los ricos. Este especialista perdona la vida a los capitales inferiores a doscientas libras; les exime del impuesto. De ahí para arriba establece una tributación que oscila entre el 2 y el 11 por 100. Según sus cálculos, el impuesto a los capitales superiores a doscientas libras daría al Estado inglés una entrada aproximada de 25.000 millones de francos anuales. Renovada la tasa varias veces, la deuda quedaría extinguida. El plan no puede ser más sencillo; sólo falta que sea viable.

La orientación de todos los métodos económicos para hacer frente a las formidables deudas que ha legado la guerra a todos los pueblos, es siempre la misma: impuestos al capital.

¿Y qué hará el capitalismo ante esta batida general que le amenaza? Es la hora de la absorción de Sud América. Se pondrán seguramente dificultades a la emigración del oro; pero este caballero es muy escurridizo y hallará mil artes para escabullirse.

El concepto de los rentistas europeos, así como el de los políticos, con relación a los países americanos, ha cambiado mucho durante la guerra. Las frecuentes convulsiones políticas de algunos pueblos americanos, de aquellos más retardados en la organización definitiva de sus instituciones democráticas, inspiraban temor a los capitalistas, prefiriendo las inversiones a bajo interés en renta europea, que era, a su juicio, segura, firme, inconmovible. Europa era un Continente "serio", reposado, tranquilo en lo fundamental, que para los capitalistas es el dinero. En la vieja Europa nunca los sucesos políticos podrían alterar las bases de la vida económica, trastornando el régimen fiduciario en su firme cimiento aurífero. América, Sud América, por el contrario, significaba la turbulencia política, las emisiones sin garantía, el desorden caótico, la democracia inorgánica. ¿Y qué son, al lado de la bárbara tragedia europea, las rápidas tremolinas americanas? ¿Qué valores ofrecen hoy mayor seguridad: los europeos o los americanos?

Cierto que Europa necesitará todas sus reservas metálicas para reconstruir el enorme estropicio de la guerra, para volver a levantar sus fábricas, rehacer su caserío derruido y repoblar de ganados sus campos. Pero no es menos cierto que el capitalista buscará los mercados de colocación más remunerativos. En tal sentido, los países nuevos ofrecen a los hombres de negocios grandes alicientes para sus iniciativas. El aserto es aplicable, sobre todo, al gran capitalismo. Mr. Victor Cambon ha demostrado en un interesante estudio que la guerra ha producido formidables concentraciones capitalistas que sabrán rehuir, por medio de la emigración, el pesado gravamen que sufrirían, si no cambiasen de aire. Según el distinguido economista francés, tales concentraciones constituyen un peligro para los Estados europeos, pues la subdivisión de la riqueza hace más factibles las tributaciones.

Entre todos los países americanos, seguramente será la República Argentina la que mayor atracción ejerza sobre el capitalismo europeo. Misión fundamental de los estadistas argentinos es fomentar esta atracción. Quizá ha llegado el momento de que la Argentina pueda iniciar en grande escala su período industrial, trasformando en productos manufacturados el enorme volumen de sus primeras materias. El momento no puede ser más propicio. Junto con el capital irá la mano de obra, el tecnicismo que requiere la implantación de la gran industria.

Nunca como ahora ha necesitado la República Argentina, estadistas de amplia visión del porvenir. "Un accidente — decía Segur, el sagaz diplomático — puede hacernos subir al carro de la Fortuna; pero luego es necesario saber guiar el carro".

Conviene, en las actuales circunstancias, tener muy presente tan sabio aforismo.

Francisco Grandmontagne

JULIO ANTONIO

UNA VIDA TRAGICA

Julio Antonio, dibujo de Pérez de Ayala

(Especial para LA PRENSA)

Madrid, 1919.

Ha muerto Julio Antonio.

¿Quién era Julio Antonio? He aquí la respuesta sobria e imponente: Julio Antonio era un genio.

Si este dictamen fuese meramente un parecer mío, ya me libraría muy mucho de aventurarlo; pero mi parecer se ha visto fortalecido con la opinión de los hombres más nobles, sensibles y doctos.

Julio Antonio era desconocido casi por entero del público español. Fiábamos y adorábamos en él un puñado minúsculo de amigos. Trabajaba sin vado. Rehuía los certámenes oficiales. Repugnaba la emulación, la competencia y la intriga. Era un alma fina y aristocrática, alojada en un cuerpo gentil y hermoso. Vivió espléndidamente las formas superiores de la existencia,—el arte, el amor, la amistad—y miserablemente las bajas y plebeyas. El poco dinero que recibía de algún raro admirador lo empleaba en perpetuar en materiales preciosos e indestructibles las obras que iban saliendo del dócil barro bajo la dulce y divina presión de su pulgar genesíaco. Muchos días, en su inopia, no comió sino un pedazo de pan, embebido en aceite, y lo supimos después de muerto, porque jamás quiso entregar, ni aun a sus más íntimos, confidencia de sus estrecheces. Otros artistas, con la perspicuidad que otorga el recelo, reconocían, sin duda la genialidad de Julio Antonio, pero fingían ignorarla. Mariano Benlliure afectaba olvidarse hasta del nombre, y decía, con estudiada indiferencia cuando el interlocutor le ponía en trance de declarar su sentir, unas veces "ese Marco Antonio"—y otras "ese Julio César" es chico que promete". Y si por ventura Julio Antonio pretendía de algún modo salir de su esquividad y apartamiento, hallaba las veredas misteriosamente cegadas y obstruidas por diligencia de sus contrarios. Así discurrieron varios años.

En el último otoño de 1918, Julio Antonio vino a mi casa, a decirme que deseaba mostrar al público su última obra: la estatua yacente de un mancebo muerto, cuya cabeza descansa en el regazo de la atribulada madre. Acordamos arreglar la exposición en un aposento de una sociedad privada, la benemérita Sociedad de Amigos del Arte. Por entonces, Julio Antonio se hallaba ya en los postreros estadios de una enfermedad inexorable; tisis laríngea. Desde hacía tiempo proponíase modelar los bustos del doctor Marañón y mío y en la primavera anterior me había dicho que esas serían las primeras obras que ejecutase, en volviendo del campo a fines del verano, pero el doctor Marañón, que amaba a Julio Antonio como hermano y le había dilatado milagrosamente el cómputo fatal de sus días, me había advertido con reserva y lleno de pesadumbre: "no nos hará el busto". Julio Antonio no estaba al tanto de la inminencia de su tránsito mortal.

El día antes de abrirse la exposición de la estatua yacente, Julio Antonio era un desconocido. A los cuatro días de haberse abierto, Julio Antonio era un héroe popular. Todo Madrid se precipitó acuciosamente a contemplar la obra; el rey junto al menestral; infantas, duquesas y damas de alcurnia, envueltas con modistillas; el ocioso, al lado del obrero; el culto, mano a mano con el soldado; y todos se sobrecogían y exclamaban: "prodigio". Pero nadie sospechaba que Julio Antonio contaba sus últimas horas. Frisaba a la sazón en los veintinueve años, aun no cumplidos. El incienso del triunfo se elevó en su honor, espeso y gigante, como la mística columna de humo en el desierto.

Se afirmó una voz unánime: "Con Julio Antonio renace, tras de dos siglos, la escultura española". No se recordaba acontecimiento semejante. Para buscarle adecuado parangón era menester retraerse a eras clásicas; a los fastos del hispano siglo de oro, a los anales florentinos o a la cronología de las olimpiadas áticas. En Atenas, cada ciudadano, por ambicioso de la fortaleza y agilidad corporales, cultivador de la gimnástica y avezado al desnudo, poseía las normas matrices y originarias de la escultura y era colaborador, mentor o censor de los Fidias, los Scopas y los Praxiteles. La escultura, en Atenas, compartía con la religión y la política la dignidad del Estado. De la Florencia renacentista refiere Vasari que, cuando Cimabue pintó su primera Madonna fué tanto el asombro y entusiasmo que causó, que durante varios días la ciudad entera celebró con regocijos y diversiones el peregrino suceso, y desde entonces viene llamándose "Borgo Allegro" el barrio donde estaba el taller del artista. Algo parecido se cuenta de una Dolorosa que el granadino Pedro de Mena, escultor del siglo XVII, esculpió para el pueblo de Alhendín, según hace mención Palomino, el Vasari español, que los habitantes la recibieron con música, juegos de artificio, bailes y tarasca. La estatua de Julio Antonio recibió una especie de glorificación cívica no menos fervorosa. Corporaciones y particulares se disputaban la prioridad en solicitar de él nuevas obras. Una circunstancia curiosa: en el momento de inaugurarse la exposición, Julio Antonio no tenía una peseta. Julio Antonio murió al cerrarse la exposición. En la prensa, los estudios encomiásticos hubieron de ceder el espacio a los artículos necrológicos.

El mismo día que falleció Julio Antonio, al llegar al sanatorio en donde se hallaba, me crucé con Mariano Benlliure, que salía. Yo acostumbraba ir a verle varias veces al día, en compañía del doctor Marañón, desde que había caído en cama, ya para no volver a levantarse. Mariano Benlliure iba por vez primera. Cambiamos breves palabras. Me dijo el afortunado escultor: "No he querido entrar a verle porque ya está agonizando. ¡Qué lástima de muchacho! Ya ve usted... Con él, comenzaba el renacimiento de la escultura española". Lo mismo que un mes antes no estaba seguro si aquel muchacho genial se llamaba Marco Antonio o Julio César... ¿Hablaba ahora irónicamente? Yo le miré un instante con estupor; luego, me alejé, abrumado. Penetré en la estancia en donde Julio Antonio expiraba, cara a la luz. Rodeábanle sus amigos más próximos. Su madre, una mujer admirable, la mujer fuerte de la Biblia, que había alentado a su hijo en trances de hastío y desesperanza, que le había sacrificado su hacienda y participado de sus anhelos, compañera al propio tiempo que madre, a quien Julio Antonio idolatraba, estaba a su cabecera, asiéndole de la mano, refrescándole la sien y humedeciéndole los labios por aliviarle la sed de la agonía. Hasta que dejó de ser, siempre que su madre murmuraba: "Julio, da un beso a tu madre". Julio Antonio, que al parecer había roto ya para siempre su comunicación con las realidades perecederas, plegaba con docilidad los labios, aspirando hacia el beso maternal. Las lágrimas manaban silenciosamente de los ojos de todos los circunstantes. A través del llanto, yo me asía con la mirada a la última apariencia física de mi amigo, a fin de apoderarme con reciedumbre de su imagen y encerrarla en el archivo de mi corazón. De raro en raro, abría sus grandes ojos negros, dulces y apacibles, y se quedaba mirándonos con fijeza, cuándo a su madre, cuándo a uno de sus amigos, cuándo a otro. ¿Era un adiós eterno? En ocasiones, levantaba el brazo en el aire, hacía con la mano el ademán habitual y creador, como si modelase un objeto invisible, una efigie incorpórea de las que sin duda pueblan el reino misterioso en donde su espíritu iba penetrando con angustia; o bien, con una mano, la siniestra, se acariciaba la diestra, como agradeciendo las obras consumadas por aquel obediente instrumento de su genio. Las manos de Julio Antonio eran bellas manos de patricio y de escultor, poderosas, sin llegar a grandes, mórbidas, plásticas y expresivas. En el índice de la mano diestra llevaba un anillo con una piedra de un tamaño fuera de lo común, símbolo acaso de su arte. Sólo en los días finales de su vida se le descarnaron y afilaron las manos. En la agonía, el rostro se le había desencajado. Después de muerto, recobró su hermosura, y aun se le exaltó, con una expresión imponente de majestuosa serenidad. Tomó su piel tonalidad caliente y dorada; sus huecas mejillas se colmaron y su boca adquirió sonrisa indecisa de incógnita bienaventuranza. El gran pintor Miguel Viladrich, su amigo fraternal, exclamó: "parece un dios". Se le amortajó en una limpia sábana, por todo sudario.

Cundió presto la funesta nueva por todo Madrid, y presto se inició una peregrinación hacia la capilla ardiente. Los más, conducían brazadas de flores, con que cubrieron los despojos de Julio Antonio. Ante la beatitud y dignidad del rostro, nadie presumía estar encarado con la muerte; y la flaca emoción con que van aparejados los duelos y demás ceremonias fúnebres, se mitigaba, se depuraba y trascendía a un orden de emoción más elevado e intenso. Todos coincidían en cierta impresión: "su cabeza inanimada es tan admirable y augusta como las más admirables esculturas suyas".

El día del entierro llovía torrencialmente. Bajo la lluvia, seguía al ataúd una muchedumbre acongojada, en que formaban cuantas personalidades notorias hay en la corte. Todos le acompañamos hasta el cementerio; todos vimos cerrarse la tierra sobre él; todos llevábamos en las entrañas la sensación de aquella tragedia, tan artísticamente compuesta en todos los pormenores de su desarrollo y desenlace que, más que producto de la casualidad, se dijera la manifestación patética de la voluntad providencial que rige los humanos destinos, la cual, porque no caigamos en el error de creer que los sucesos del bajo mundo se encadenan al acaso, forma, de tarde en tarde, una criatura dilecta y conduce todos sus pasos por ostensible sendero, como el autor de tragedias hace con sus personajes, y la coloca en situación tan extraordinaria y privilegiada que hasta los más distraídos paran la atención, y al cabo la arrebata de la vida cuando se halla en la cumbre del Tabor y de la excelencia, para que así perdure en el recuerdo de los demás hombres, sin disminuir ni decaer, porque, como dijo Menandro: "los elegidos de los dioses mueren jóvenes". Dios es el autor trágico por antonomasia.

Ramón Pérez de Ayala

NOVEDADES TEATRALES

"PASA LA RONDA"

EXITO POSITIVO DE LA OBRA

(Especial para LA PRENSA)

Milán, 1919.

La obra mencionada en el epígrafe es la primera novedad melodramática presentada en la escena del único teatro de música que funciona en esta ciudad el Lírico—durante la estación invernal de 1919. Obras nuevas no suben con mucha frecuencia hoy a la escena en Milán; y no porque nuestro público tenga veleidades cruelmente inquisitoriales que influyan en el ánimo de los compositores al no sentirse éstos de ningún modo estimulados a someter sus trabajos al juicio de tribunal tan inexorable, sino que ocurre todo lo contrario. El público milanés, desde algún tiempo atrás, se muestra tolerante e indulgente hasta el exceso. Como prueba de ello ha adoptado un nuevo principio de conducta respecto a lo que puede llamarse la disciplina colectiva en el teatro. Tal proceder consiste en conservar la más fría actitud tan familiar en la diplomacia, cuando un espectáculo no corresponde a las exigencias del arte. El señor Demos, mediante su ausencia sistemática del teatro durante las sucesivas representaciones de tal espectáculo, decreta en el hecho la condonación del mismo.

La escasez de las óperas nuevas en Milán depende de otras causas. Los editores en estos últimos tiempos,—de aguda crisis industrial y económica,—no consideran que sea el mejor momento para adquirir nuevas partituras y para comprometerse en una costosa empresa, como sería siempre, porque los derechos de impresión, de publicación y de arreglo del libreto y los gastos indispensables para representar la obra cuestan un ojo de la cara.

Ante una obra nueva, los empresarios no se limitan a hacer un cálculo discreto acerca de lo que puede considerarse como la ganancia anticipada del espectáculo correspondiente y no quieren correr el riesgo y el peligro de aceptarla. Además, no son muy numerosos los maestros en condiciones de ponerse a disposición de la empresa o que acepten la dirección de nuestros teatros para los ensayos respectivos. De tal suerte, pues, se hace muy difícil que un autor pueda darse la satisfacción de escuchar su obra o de darla en audición al público.

Aunque pueda considerarse como un hecho excepcional la presentación escénica del dramita lírico de Benzo Bossi, debe saberse que no pertenece aún a ningún editor. Conviene tener presente, además, que tal nombre no es el de un desconocido, pues está bastante reputado en los medios artísticos italianos, como que es hijo de uno de los mejores organistas de Europa, que es, a la vez, uno de los mejor dotados músicos nuestros,—si no es el caso de afirmar rotundamente que es el más fuerte de nuestros músicos—Marcos Enrique Bossi, actual director de la Academia Santa Cecilia, en Roma.

Con tales antecedentes, el joven maestro no pudo, sin embargo, obtener que se ejecutaran sucesivamente sus composiciones sinfónicas en los conciertos orquestales de Milán y de Roma. (Recientemente en el Augusteo se interpretó con éxito su serie instrumental titulada "Blanco y Negro").

En Milán es también bastante estimado el tío de Benzo Bossi, el maestro Adolfo Bossi, distinguido organista de nuestra Catedral, profesor de armonía y de contrapunto del conservatorio de esta ciudad, en el que, próximamente, el autor de "Pasa la Ronda" (después de haber apenas dejado el uniforme militar que llevó en el frente durante tres años) ocupará la cátedra de armonía y la dirección de la orquesta del instituto.

El anuncio de la existencia de este breve trabajo despertó, por la índole del asunto, la mayor espectativa tanto en nuestros círculos musicales como fuera de Milán. A la primera representación asistieron personalidades artísticas que vinieron al efecto desde otras ciudades italianas. Entre ellas puedo mencionar a Ildefonso Pizzeti, el más autorizado músico que reside entre nosotros. La presencia de tales personas dió mayor significación al éxito de la ópera, muy distinto ciertamente del que "fabrica" la "claque" de los editores o de la empresa, constituída por lo general por impacientes amigos del autor.

Fué, en verdad, un triunfo artístico serio y significativo. La sostenida atención con que el público siguió el desarrollo del único acto de la ópera, el que se basa en un dúo, da de por sí una prueba del éxito. Deben mencionarse al respecto los aplausos generosos que obligaron al joven maestro a presentarse tres veces en el palco escénico después de caído el telón.

La discusión sobre el breve trabajo de Bossi se trabó acto continuo al de su representación; más es justo decir que salió ileso de la controversia porque, por lo general, una ópera no discutida pertenece ordinariamente a la categoría de una manifestación mediocre e inconclusa. No podemos, por cierto, aplicar tales calificativos a la obra que nos ocupa, aunque una parte de la crítica afirma que el joven maestro busca en ella abrir nuevas vías para el melodrama moderno.

El corto trabajo de Bossi ha obtenido aprobación unánime desde el punto de vista musical, aunque debe ser fácil rendir homenaje a las sólidas dotes de un maestro que conoce a fondo su arte y que se propone realizar su propósito con genialidad, equilibrio y nobleza. Nos hallamos en presencia de un trabajito que supera a similares y amplias partituras por la ponderación y la seguridad que presidieron a su gestación.

Se ha vuelto a hablar de la eficacia del argumento y de las relaciones de la música con éste. Estoy con aquellos que no aprobaron el primero y acepto también las opiniones vertidas acerca de la segunda causa de crítica. Procuraré expresar lo mejor que me sea posible mi pensamiento a propósito de ambos cargos.

Mencionemos antes de todo, el contenido dramático de la obra.

"Pasa la Ronda" pertenece desde hace más o menos catorce años al repertorio del gran guiñol. Las piezas de tal categoría tienen en Francia y en el extranjero la mayor fortuna. En Milán, representadas por la compañía especial de propiedad del conocido artista Sainati, experto en este género de espectáculos dramáticos reales e impresionantes, gustaron tanto que—no exagero—se repitieron un centenar de veces en el decurso de cuatro o cinco años antes de la guerra.

El autor toma como ambiente de su obra la terraza de una prisión en una una noche de primavera. Un soldado—Noel—monta la guardia cerca del muro exterior de la cárcel. Hállase sofocado por el aire pesado que amenaza tormenta y en tal estado no manifiesta ciertamente satisfacción por tener que vigilar a los detenidos y al vasto recinto penitenciario, y deber estar pronto a disparar una bala contra el temerario que quisiera evadirse; pues tal es la consigna. Sin embargo, el centinela no ha tenido presente para el caso... al eterno femenino.

Una joven—Margot,—muchacha de vida licenciosa, está en vísperas de terminar su condena de siete años de cárcel por haber matado a la rival que le robó su amante. Ella puede, por concesión de la vigilancia después de tantos años, salir de su celda durante la tranquilidad de la noche a caminar por sobre el muro de la prisión. Créese así, libre y dueña de sí y de su vida. El aire vivo nocturno, la luna, el perfume de las flores, el canto de los pájaros, todo concurre a excitar los sentidos de esa mujer que desde largo tiempo está privada de los placeres habituales a su nefando oficio.

El soldado la ve y amenaza con matarla de un balazo si no entra en su celda. Margot consigue pronto hacerle desistir de su propósito, y traba con el centinela conversación. Este, poco a poco, comienza a sentir la influencia de esa voz. La escucha con placer, sea siquiera porque la recuerda, que es bella, da a sus palabras una entonación romántica y también porque con sus acentos apasionados le produce una especie de sugestión, y cuanto más se resiste a los propósitos de Margot, ésta, en cambio, se siente presa de la fascinación de una empresa amorosa nada difícil. Le pide una cuerda para poder descender y dejarse acariciar por el vigoroso soldado que acaba de confesar que la castidad no es en él la virtud que más deba aplaudirse. Noel no acoge con agrado el pedido de Margot y alza la voz amenazándola si no abandona su propósito; pero cuando ve que la muchacha se burla de sus amenazas, en vez de quedarse, abandona su puesto y se refugia en un rincón para esquivar toda responsabilidad en caso que "pasara la ronda", lo que, por lo demás,—ocurre rarísimas veces por no decir nunca. La mujer, en tanto, ata uno de los extremos de la cuerda en un pilote del muro y desciende, y se halla así dueña de un instante de efímera libertad, y loca de voluptuosidad corre hacia el soldado y empieza el ardiente coloquio.

Lo que en el drama ocurre entre un acto y el otro, en el libreto se adivina por el breve "intermezzo" que cantan campesinas fuera de la escena, el cual es sugerente por el lúgubre presagio de que está impregnado y por la quietud nocturna que envuelve la cárcel.

Vuelve la pareja, embriagada por las delicias de su idilio. El centinela tiene, sin embargo, miedo; miedo del silencio, miedo de ser sorprendido. La mujer está bajo el hechizo de la dulzura del amor, y le parece que nunca le había sentido con igual intensidad. Mientras están olvidados de todo, se oye un lejano tropel. ¿Qué es? ¡Dios mío, es la ronda!, exclama Margot. Noel se enloquece, pierde la cabeza y no ayuda a su amante a volver a la prisión. Luego la cuerda se rompe. Prevén desde luego el castigo: la deportación a Africa. Margot se resigna a su destino, pero Noel quiere suicidarse con su arma. Margot trata de aproximársele. Entanto los pasos se oyen con más claridad. Noel rechaza brutalmente a Margot... y le dispara un tiro que la hiere mortalmente. Ella cae, entanto que llega el oficial de ronda con los soldados. Otro asilado que trataba de fugarse exclama: "¡Bien hecho, muchacho; has cumplido con tu deber!" y aplaude por sobre la cabeza del centinela, horrorizado, mientras cae el telón.

No hay en el repertorio del gran guiñol producciones más sensacionales que ésta; sin embargo, en "Pasa la ronda" nada hay tan brutalmente trágico que haga estremecer de miedo. Si bien se ven las cosas, más que de tal repertorio, son obras tales como "Tosca", "Salomé", "Electra", etcétera.

Lo que hace esencialmente verídico el drama que nos ocupa, y del que surge, ciertamente, la idealidad del amor, es el diálogo, casi todo en dialecto, empleado por Francheville: Lenguaje lleno de las más brutales y crudas expresiones del "argot" parisiense, pues quiere el autor ofrecer el cuadro más real posible del ambiente en que se mueven y actúan las gentes de las bajas capas sociales.

El público se exalta en el teatro por el hecho crudamente pasional que estimula con fuerza la sensualidad y da pábulo a deseos y a goces que no hacen a los hombres muy distintos de los brutos. Mas el autor tiene otro propósito, como que plantea un problema de índole moral respecto a la reforma del régimen carcelario, en el sentido de hacerle más "higiénico", dando a los asilados "todo lo que es necesario a la vida", "todo aquello" que denuncian los que llevan voluntariamente vida de claustro y hacen votos de castidad.

El argumento de tal obra es de amarga filosofía, pues consiste en poner en lucha el egoísmo feroz de un soldado que, después de sustraerse al castigo justo por no haber cumplido su rígida consigna mata de un balazo a la mujer de quien poco antes había obtenido fáciles favores. Por lo demás, tanto una cuestión higiénico-moral, cuanto un conflicto de amarga filosofía, no son considerados como elementos que tengan una estrecha atingencia con la música. Obligar al arte espiritual por excelencia, como es ésta, a ponerse en contacto con las gentes de tal lenguaje, es ofender la inmaculada disciplina de lo bello, y estar expuesto a ser señalado con el estigma más vulgar de la patología psicológica.

A este respecto se considera que el experto literato, profesor Luis Orsini, convencido de la incompatibilidad de tal consorcio, pudo, con gran habilidad de poeta y de hombre de teatro, podar y expurgar el drama original, de toda vulgaridad y de toda crudeza. Consiguió de tal suerte, poner en una luz menos viva y en un ambiente menos contaminado la figura de la heroína (conservando siempre el desarrollo originario del diálogo y la esencia del texto del autor). Sin embargo, es permitido preguntarse si Benzo Bossi no hubiera podido hacer algo mejor sobre otro argumento.

En este particular, séame permitido seguir otra orientación que la de la crítica ignara. Dado que el músico ha querido optar por tal argumento, me parece que lo sintió verdaderamente. La música ha valorizado e idealizado al drama vulgar como no lo habría soñado el autor al escribirlo. El maestro obtuvo, además—lo que constituye una novedad en el repertorio melodramático,—hacer rápido el desarrollo de la producción en consorcio más íntimo con la música que no con la letra. La música está siempre en estrecho contacto con el diálogo—aunque otros sostengan lo contrario,—no se permite abandonarle por medio de digresiones instrumentales; lo hace más firme todavía mediante las inflexiones y las modulaciones de la declamación melódica, y diseña y colora los sentimientos y el contraste psicológico de los dos protagonistas. En mi concepto, están equivocados quienes sostienen—después de haber oído una vez sola dicha obra—que su música podría haber sido aplicada a otro drama sin que se hubiera podido notar ninguna diferencia.

El que como yo, haya presenciado las pruebas finales y haya podido examinar la partitura, tiene más razones para sostener todo lo contrario. La equivalencia musical de las palabras, las notas cantadas están unidas por un vínculo melódico tal que no se aparta de líneas determinadas y simétricas.

Es, pues, una obra eminentemente moderna con lo que, al parecer, su autor se ha propuesto introducir una innovación, como sería la de disminuir las atribuciones del elemento sinfónico al cual se ha dado en estos últimos tiempos bastante libertad, en el afán de seguir las huellas de Wagner en la imitación de las características especialísimas de sus procedimientos artísticos, que, por lo demás, no debemos ni podemos cultivar.

Desde algún tiempo a esta parte los autores líricos, aun los italianos, han puesto el pedestal de sus obras sobre el escenario. En otros términos, la orquesta es el "Deus" del drama musical; a ella corresponde la tarea de ilustrar el propósito y de interpretar los sentimientos de los personajes, obligados a declamar frases incoherentes o a exhalar su desesperación, su amor o su odio como no lo hacen los locos del manicomio. En la obra que nos ocupa la orquesta no sirve sino para iluminar los sentimientos, los gestos y las acciones de los dos héroes del drama pero con tintes casi siempre suaves y discretos.

Trátase pues de una tentativa digna de toda consideración. No diré que sea el exponente de una orientación artística que pueda ser aceptada sin observaciones. Acá se ha hecho referencia del elemento canto, del que la ópera de ahora no puede prescindir. Al decir canto, entiendo referirme a la forma cerrada, convencional y propia de la ópera en un pasado muy cercano. La línea del canto debe ser siempre expresada por la voz humana; la orquesta subordinada la orquesta, sin embargo, puede tener un papel no menos importante, íntimamente conexa al drama, como es el de ayudar a poner en relieve la verdadera inspiración o la verdadera creación musical.

En "Pasa la ronda" falta, ciertamente, la inspiración; pero tratándose de un diálogo, frecuentemente interrumpido que no permite la difusión de la onda lírica, Bossi ha triunfado en el propósito de hacer hablar con el recitado musical a los dos personajes de modo de no enfriar el interés de los espectadores.

La partitura ha sido bastante admirada por todos indistintamente, por estar libre de observaciones particulares de episodios singulares, recargados con tintes mórbidos, y hallarse animada de originales combinaciones armónicas de novedad inusitada y de exquisita variedad de ritmos. Nada hay en ella que sea convulso, pletórico o farragoso. La pintura del fondo de tal cuadro ha sido realizada con refinada habilidad de colorista.

Dicha ópera es un trabajo orgánico si se la considera en su conjunto; más, tomada como un pequeño esbozo, es necesario decir que el elemento de la impresión no debe limitarse al modesto oficio de provocar sensaciones puramente materiales y exteriores, sino también a dar la nota del influjo de la personalidad—aunque vaga, todavía—de un músico equilibrado, experto en la técnica del arte, agudo investigador de los problemas filosóficos de la vida.

Estoy, sin embargo, obligado a recomendar al autor que reflexione mucho antes de aplicar este sistema a una obra de mayor volumen, pues el resultado podría ser directamente negativo. Mas, el joven artista es demasiado estudioso y culto para no reparar en tal peligro.

Se puede, en tanto, reconocer que esta obra tiene una otra visión bien distinta de la finalidad de su arte. El argumento real de "Pasa la ronda" ha dado origen a otra obra de un carácter absolutamente opuesto, vale decir, idealístico por excelencia. Los lectores de LA PRENSA tuvieron la primicia de tal trabajo. Trátase de la "Notte del Mille", de Juan Pascoli. El célebre poeta se había propuesto hacer una trasformación lírica para su joven amigo Bossi, pero la muerte no le permitió realizar su idea. La intervención de Luis Orsini me permite anunciar que dicho trabajo poético ha resultado por su esfuerzo una cosa exquisita. Esperamos que así pueda ser la música de Bossi.

G. B. [illegible]

DESPUES DE LA GUERRA

EL PORVENIR DE ITALIA

PALABRAS DE WILSON

(Especial para LA PRENSA)

Roma, 1919.

En ocasión del banquete ofrecido en la Academia Filarmónica por la ciudad de Turín al presidente Wilson, oí de sus labios, expresadas con segura convicción, las siguientes palabras: "El pulso del mundo moderno late en el campo de los agricultores, de los mineros y de las fábricas. Los planes de dicho mundo serán concebidos por los industriales y los hombres de negocios, y los que realizan los asuntos de aquél son precisamente los que determinan su destino. La paz y la guerra están hoy en gran parte en las manos de quienes dirigen el comercio del mundo, y esta es la razón verdadera por la cual deben ser estables la simpatía y la amistad entre los pueblos, para no perjudicar el desarrollo de la vida moderna."

Comprendo muy bien todo el fundamento real y práctico en que Mr. Wilson cimenta la vida moderna de las naciones. Dicho realismo apareció íntegro cuando el gran concertador de la sociedad de las naciones, en quien se venera al nuevo Mesías del ideal, agregó: "Un país está poseído y dominado por el capital que en él se invierte, y no tengo necesidad de instruiros al respecto de tal idea fundamental. La influencia extranjera se infiltra en la nación donde establece sus bases, en proporción con el monto del capital invertido; por ello es que, en cierto sentido, los procederes del capital son verdaderos procederes de conquista."

Italia, para la consolidación de su porvenir económico, tendrá que disciplinar su vida comercial e industrial, rodeándola de garantías y de precauciones, de auxilios y de estímulos, de modo a sustraerla a la sujeción y explotación por parte del capital extranjero. Esta cuestión significa para Italia una de las más grandes dificultades derivadas de la guerra, y que urge resolver con medios explícitos y decisivos.

Para ello deberá Italia, a fin de mantenerse a la altura de los tiempos nuevos, integrar con oportunos retoques y sabias innovaciones las deficiencias de su legislación actual, para adecuarla de tal suerte al progreso y a las orientaciones que le están reservadas. Deberá dirigir la multiforme variedad de sus actividades hacia un propósito más egoístamente nacional, proveyéndose de salvaguardias y de defensas; deberá poner nuevo vigor en todas las manifestaciones de sus energías. Italia debe tener presente que una profunda revolución habrá de producirse en el conjunto de leyes que reglamentan la convivencia y las relaciones internacionales, y a tal movimiento es necesario que llegue el reino preparado y provisto, para lo cual será menester secundar con la obra individual la acción del gobierno. Sería la más grave de las culpas y el daño más estéril si el esfuerzo de los órganos del Estado no encontrase correspondencia plena de parte de todos los industriales.

Deshecha irremediablemente la agrupación de pueblos anteriores al conflicto, las relaciones, los acuerdos y las convenciones políticas y económicas deberán seguir necesariamente una orientación diferente. Así, pues, convendrá que Italia reconstituya los pactos, amplíe y complete los mismos con los países aliados y asociados, hacia los cuales se dirigirán los trabajadores italianos y los productos de su suelo.

Establecidas las normas y sancionados los nuevos acuerdos, Italia deberá revisar y completar el nuevo derecho en todos aquellos aspectos que resulten perjudiciales o dañosos.

Por la consolidación de la paz, los establecimientos fabriles italianos readquirirán sus medios de producción, los cambios tornarán de nuevo a ser regulares, la vida recomenzará su ciclo, el trabajo será de nuevo bendecido y el pasado se verá sepultado en los tristes recuerdos y en las afirmaciones gloriosas de sus fastos.

El porvenir de Italia no estará minado de odio o de resentimientos viejos e insensatos; será puro, libre y superior, pródigo en obras bellas y en sentimientos vigorosos. La experiencia de ayer y de hoy será advertencia e incitación para Italia y para las naciones en el sentido de un mejor futuro. Será por siempre abandonado, entera y definitivamente, el período del desinterés culpable, de la indolencia, de la irresolución, de la imitación y del servilismo. Nada de odio, pero tampoco nada de olvido; nada de aversión sistemática hacia un enemigo que fué mil veces inhumano, pero tampoco nada de completa aquiescencia y somnolienta pasividad ante sus aspiraciones monstruosas y ante sus tentáculos fatales. Italia debe incorporarse a la reconquista de la obra de la paz, templada con nuevas energías; deberán los italianos volver al triunfo del trabajo, alertas y puros, como hacia una resurrección, y sólo resueltos a valorizar de todos modos y de la manera más eficaz las latentes e inagotables fuerzas de su raza.

Según las palabras recordadas de Woodrow Wilson: "los planes del mundo moderno serán concebidos en el seno de las industrias y de los negocios", vale decir que la industria es el verdadero pulso de la vida de las naciones. "Italia, escribe el comendador Perrone en un artículo interesante publicado en la "Rassegna Italiana", ha dado pruebas durante la guerra de una extraordinaria energía, no tanto en el campo de la acción militar, sino en todos aquellos en que se puede hoy afirmar la existencia de un pueblo consciente y fuerte. Encontramos la prueba más evidente de ello en el progreso inmenso de sus industrias y en la capacidad productiva de su agricultura: dos factores que han suministrado a los soldados los instrumentos necesarios a la victoria".

En el breve decurso de estos pocos años, breve por el conjunto de trabajo realizado, aunque larguísimo por la suma de dolores sufridos, la industria italiana, si no se duplicó, se ha perfeccionado, ciertamente, al adquirir todos los instrumentos técnicos y de organización que en un principio no tenía; de modo que hoy puede competir con la industria congénere más perfecta del mundo. Por otra parte, la situación demográfica del reino, no obstante las ingentes pérdidas de la guerra, se ha mejorado manifiestamente respecto a la de 1914, sea porque muchos de los emigrantes vueltos quedan en la patria, sea por el aumento de algunos millones de nuevos ciudadanos adquiridos con las tierras redimidas.

Este fenómeno es útil para Italia, porque el considerable aumento de población que significa equivale a un formidable acrecentamiento de la capacidad productiva global de la nación. Mas, para que el reino produzca mucho, es menester que se realicen dos condiciones esenciales; necesita antes que todo poseer o tener medios de procurarse los elementos requeridos por el trabajo: carbón, petróleo, minerales, metales, algodón, lanas, pieles, géneros alimenticios, y tener, además, la posibilidad de comerciar.

Desde luego, es instrumento esencial de trabajo y de prosperidad una flota de trasportes mercantes, mediante la cual se pueda importar a bajo precio los mencionados artículos y exportar los productos de la industria nacional.

La Liga Naval Italiana se preocupa del porvenir industrial del país, máxime cuando el pacto de Londres no contiene ningún convenio económico, no garantiza a Italia ninguna posición comercial precisa y eficaz, no tiene cláusula que considere las fuentes y la elaboración de las materias primas, los trasportes, los cambios, la alimentación, en una palabra, todos los elementos indispensables al desenvolvimiento y al bienestar a que Italia tiene un derecho sagrado por la participación grandiosa y decisiva que tuvo en la guerra. Dicha Liga dirigió un mensaje al presidente Wilson para poner de relieve que Italia, sin marina mercante, sin carbón y sin materias primas, será siempre un Estado sin libertad. A perdurar el estado actual de cosas, Italia deberá recurrir al exterior para poder atender las necesidades de su población, con el doble daño de tener que pagar altos fletes a la bandera extraña y el de la desocupación de sus numerosos marineros.

Según la Liga, Italia, entre todas las naciones beligerantes, es la única desprovista de materia prima; y mientras cualquier otro país, con la anexión de territorios, adquiere numerosas riquezas mineras de un valor incalculable, ella no va a conseguir nada de tales beneficios, y debe, por lo tanto, continuar siendo tributaria del exterior.

Por lo demás, la Liga ruega al presidente Wilson que en la repartición de la flota austriaca y alemana asegure a Italia, además de las naves de la primera, una parte de la que los alemanes tendrán que entregar para reemplazar el tonelaje perdido durante la guerra.

El presidente respondió a tal gestión diciendo que "los intereses de Italia le afectan muchísimo el corazón, y que aprovechará de toda oportunidad que se presente para servirla en todo lo que fuera posible".

El porvenir industrial y económico de Italia es, indudablemente, grave; pero la historia del reino es una cadena de luchas por la independencia, la libertad y la justicia. Italia, después del inhumano incendio que levantó su llama devoradora y purificadora sobre todo el mundo, no puede, por cierto, doblegarse ante las concesiones atentatorias de una sociedad de naciones. Pero ésta, aunque esté basada en el porvenir, debe estar fundada en la justicia; no debe ser fuente de nuevas aflicciones, ni debe estorbar a los pueblos la vía del progreso, la marcha hacia la prosperidad.

Para el porvenir industrial y económico del reino se necesitan, además de la seguridad de sus límites, que lo pondrán a cubierto de nuevos atentados, medios, materias primas indispensables y campo de valorización, todo lo cual le substraerá de la servidumbre económica, que se traduce siempre en servidumbre política.

El pensamiento que Wilson expresó en el banquete de Turín: "Un país está poseído y dominado por el capital en él invertido", veda a Italia el permitir que la influencia extranjera infiltre su capital y establezca sus fundamentos en ella.

Italia es rica de población, pero no puede, no debe enviarla más allá del Océano a crear la riqueza de otros pueblos. Italia es rica de agua, que, bien empleada, puede atenuar algunas deficiencias y hacer fecunda una gran parte de sus energías fabriles. No debe olvidarse que el reino tiene necesidad de carbón, de hierro, de algodón, de cáñamo, de petróleo, para romper el círculo que de otro modo lo pondría en condiciones precarias, después de una lucha sangrienta, después de sacrificios que parece milagro hayan podido ser realizados, y después de una grandiosa victoria que tiene algo de prodigioso.

Todo eso justifica las aspiraciones italianas por un porvenir colonial que responda a las necesidades de su vida y de sus futuro económico. Tales aspiraciones están exentas de miras imperialistas; pero en ellas domina la razón de la necesidad, vale decir, una razón de justicia.

Italia quiere ponerse en condiciones de dar sostén e impulso a sus industrias, a los productos del trabajo nacional; quiere crecer y educar sus hijos en una palestra de sanos y fuertes caracteres, que sepan mostrarse italianos no sólo a través de una vana ostentación de fe, sino en todo cuanto sirva para aumentar el beneficio de las ventajas nacionales.

Mazzini tomó ya como símbolo de su bandera las palabras: "Dios y pueblo, pensamiento y acción", que inspiraron el convencimiento, el júbilo y el valor patriótico. La nueva Italia, surgida de la victoria estrepitosa del Vittorio Véneto, imprime en todas las banderas que brillan en la mirada y se afirman en el corazón, el significado de su lucha, la amplitud de sus ideales, el ardor de su fe, el vaticinio y los auspicios del porvenir: "pensamiento y acción, instrucción y trabajo".

Generale Luigi Amadasi

LA GRIPE

(De nuestros corresponsales, por telégrafo)

Rosario, junio 15 — No declina la gripe.

Hasta ahora se ignora si las escuelas se reabrirán o no mañana.

Córdoba, junio 15 — Se han producido dos casos fatales de gripe y hay un cuarenta por ciento de los habitantes atacados de esta enfermedad.

La comisión de fomento solicitó del Departamento Nacional de Higiene el envío de una guarda sanitaria, el que fué enviado.

Dicha guarda ha empezado a tomar las medidas del caso para combatir el mal y evitar su propagación.

Bell Ville, junio 15 — En esta localidad no existe gripe, por lo que causó extrañeza la clausura de las escuelas provinciales y nacionales.

General Güemes, junio 15 — Se desarrolla la gripe en forma alarmante. El número de defunciones aumenta cada día.

Las autoridades nada hacen para atenuar los efectos de la enfermedad.

La población se ve obligada a hacer uso de las aguas que corren por las acequias, a las cuales se arrojan los residuos de los establecimientos vinícolas.

Concordia, junio 15 — En virtud de haber declinado la gripe, se han reanudado las tareas escolares en todos los establecimientos.

Santa Fe, junio 15 — El intendente municipal y el director de la Asistencia Pública efectuaron una excursión de inspección por las casas de inquilinato y tomaron medidas para higienizarlas.

Dicen aquellos que han encontrado pocos enfermos de gripe.

JUNTA DE HISTORIA Y NUMISMATICA

La lectura del Dr. Levene

En la reunión celebrada ayer por la Junta de Historia y Numismática, el doctor Ricardo Levene leyó un interesante trabajo, del que extractamos lo siguiente:

"El estudio de los diversos aspectos del problema jurídico de la revolución de 1810, es materia de un libro. La crisis del derecho indiano—ya honda e impetuosa—iníciase con la invasión inglesa de 1806 y tiene exteriorización en el Cabildo abierto del 14 de agosto de aquel año y especialmente en la junta de guerra de febrero de 1807; la crisis del derecho hispano, prodúcese violentamente a raíz de la ocupación de España, por los franceses, a principios de 1808; hechos subsiguientes van ahondando la grieta inicial y conmoviendo el edificio jurídico y político de la colonia; así, la constitución de la junta de Montevideo, a modo de las peninsulares; el intento de constitución de junta en Buenos Aires el 1.o de enero de 1809; la caída, por último, de la Junta Suprema, cuya noticia llegaba al Plata el 13 de mayo.

Esta lectura no comprende el estudio de tales antecedentes y otros más; sólo se refiere a las ulterioridades de la teoría jurídica expuesta en el Cabildo abierto del 22 de mayo; y acaso deja ver las vacilaciones, las angustias, el pensamiento dirigente, que animaron todas las horas de los quince días subsiguientes al 25 de mayo. Calificando los hechos por su contenido, mejor que por sus formas, esta lectura se ocupa del ensayo proyectado para hacer la revolución sin sangre."

Dijo después el doctor Levene:

"Un aspecto atrayente en el estudio de la revolución de mayo, consiste en que, abrazada su causa por un escogido grupo de hacendados, profesionales, comerciantes, militares y sacerdotes, sus beneficios alcanzaron a todos en seguida, y con una rapidez que denuncia la favorable disposición de la sociedad, se hizo profundamente popular. Nacida en Buenos Aires, a poco tiempo hubo de sobreponerse a una conspiración que pretendió ahogarla; y dióse prisa en robustecer su ejército, del que puede decirse, que en la medida de su avance en el interior argentino, conquistaba el amor de los pueblos. El tiempo, en efecto, fué el gran aliado de la causa naciente; la revolución penetró, como lluvizna fecundante en la entraña de la tierra, hasta las más profundas capas de la sociedad. Refléjase en buena parte este fenómeno—en la capital primero y en todo el país después—en la serie de donativos con que el pueblo contribuyó a costear los gastos de la expedición libertadora. El 21 de junio, la "Gazeta" publicaba una reducida mención de contribuyentes, y eran todos ellos los autores de la revolución. A mediados del mes de julio, la nómina comenzó a extenderse, y sobre todo, a comprender personas de tan modesta significación, que inspiró a Moreno, demócrata de verdad que amaba a los humildes, una noticia que vió la luz en la "Gazeta", y cuyo borrador original existente en el archivo, descubre que ha sido escrita nerviosamente con letra irregular; y hecho raro, tratándose de un escritor que siempre fué espontáneo: sobria, contiene enmiendas y correcciones."

En seguida ocupóse el conferenciante de estudiar el conflicto entre la junta y la audiencia, con motivo de las pretensiones de esta última de que se jurara al consejo de regencia, refiriéndose a la agresión al fiscal Caspe del 6 de junio. Luego agregó:

"A raíz de aquel episodio, pónese en marcha el vasto plan de confabulación tramado entre el ex virrey, el Cabildo y la Audiencia. La definida actitud de la junta, asumida en este primer conflicto, en la que se advierte el incontenido ademán de arrojar la "máscara", decidió a la audiencia a levantar contra el gobierno de Buenos Aires toda la opinión del interior, de la que, en efecto, parecía disponer en absoluto, por lo menos en sus núcleos representativos. "Los mandones", empleados y ciertas clases de gentes bien conocidas, son los que han odiado nuestra causa...", ha escrito Moreno.

Después de haber jurado ocultamente el consejo de regencia, el tribunal pidió a las autoridades de provincias y ciudades que hicieran lo propio. Si llevaban a cabo este propósito, claro es que la junta quedaba de suyo descalificada. Fué aquélla una prueba de fuego para el gobierno patrio. Las solicitudes de la audiencia, si bien es cierto que se despachaban al interior, después del pedido de envío de los diputados al Congreso, llegaban mucho antes que la expedición militar, demorada todavía en Buenos Aires, sin que se hubieran establecido entre la junta y las provincias, otros vínculos efectivos que el continuo y nervioso cambio de notas que a diario redactaba Moreno. Tales hechos explican la actitud indefinida de algunos pueblos; la resolución de jurar el consejo de regencia, otros más importantes; y la de mantenerse adictos a la junta, los menos.

La audiencia era consecuente con su conducta anterior, había opuesto salvedades y anunciado futuros peligros en el cabildo abierto del 14 de agosto de 1806 y junta de guerra de 10 de febrero de 1807, en que se mandó suspender y arrestar al ex virrey Sobremonte; había protestado el 1.o de enero de 1809, al pretenderse suplantar al virrey Liniers con una junta; se opuso, al cambio de régimen, decretado en el cabildo abierto del 22 de mayo; y se alzaba ahora contra la junta, por las mismas razones de siempre.

El pálido espectro del consejo de regencia, exhibido a tiempo por el tribunal, era el que agitaba ahora todo el interior."

INSTRUCCION DE LA ESCUADRA

LOS PROXIMOS EJERCICIOS

Hoy se harán cargo de los comandos de los acorazados "Moreno" y "Rivadavia", respectivamente, los capitanes de navío Ugarriza y Miranda, nombrados hace pocos días. Se iniciará inmediatamente el programa de trabajos anuales ordenados por el Ministerio de Marina, de acuerdo con las condiciones actuales de la escuadra y de los buques que han quedado en condición de unidades armadas.

Por razones de economía y la necesidad que existe de economizar carbón, los ejercicios de adiestramiento han sido restringidos en lo que respecta a la cantidad de buques que deben tomar parte en los ejercicios y al número de millas que deberán éstos navegar. Posiblemente tomarán parte en estos trabajos, las unidades que componen la escuadra de mar, es decir, los acorazados "Moreno" y "Rivadavia", los cruceros acorazados "Belgrano" y "Garibaldi" y crucero "9 de Julio", que forman la primera y segunda división, y los grupos de exploradores.

Esos ejercicios se iniciarán con los de puerto, a los que seguirán los de rada, navegación y concursos de tiro de combate. Terminados los trabajos preliminares de adiestramiento, los buques que intervengan en los mismos, saldrán hasta el faro de Bahía Blanca, en cuyas inmediaciones se desarrollará la segunda parte en forma intensiva.

Estos ejercicios, según lo proyectado, serán terminados a fin de año, con un corto período de navegación y el concurso de tiro de combate, el que, por diversas circunstancias, no fué posible realizar el año pasado.

BOLETIN TELEGRAFICO DEL EXTERIOR --- SERVICIO MUNDIAL EXCLUSIVO PARA "LA PRENSA" DE SUS CORRESPONSALES PERMANENTES EN LAS

LA GRAN CONFLAGRACION EUROPEA

CONFERENCIA DE LA PAZ — EL CONSEJO DE LOS CINCO
EL SENADO NORTEAMERICANO Y LA LIGA DE LAS NACIONES
SITUACION RUSA -- EL FRACASO DE LA OFENSIVA DE KOLCHAK
CONVENCION SOCIALISTA EN WEIMAR
ACCION DE LOS ALIADOS EN HUNGRIA
VISITA DEL PRESIDENTE WILSON A BRUSELAS

(VIA COLON—Los originales de estos telegramas son expuestos diariamente al público).

LA CONFERENCIA DE LA PAZ

EL SENADO NORTEAMERICANO Y EL TRATADO

WASHINGTON, junio 15 (especial)—El "Evening Post" publica una entrevista con el senador Lodge, acerca de la actitud del Senado en lo referente al tratado de paz y la Liga de las Naciones.

Declaró Mr. Lodge que, a su juicio, cualquiera que sea la resolución que el Senado adopte con respecto a la Liga, ella no impediría que los Estados Unidos concluyeran la paz con Alemania. Se trata de dos cuestiones completamente independientes, y el congreso que declaró el estado de guerra, puede también declarar el estado de paz. No hubo momento alguno en que los Estados Unidos no hubieran podido celebrar la paz por separado.

Por lo demás, el tratado de paz no contiene nada de interés especial para los Estados Unidos. Interesa sólo a Francia y la Gran Bretaña, y las firmas de estas potencias, sin la de los Estados Unidos, bastan para imponer a Alemania el cumplimiento de las condiciones del tratado. En cuanto a la Liga de las Naciones, podría discutirse sin precipitación más tarde.

Interrogado acerca de las objeciones que el Senado hace al proyecto de la Liga, Mr. Lodge dijo que, en primer término, el proyecto no salvaguarda la doctrina de Monroe. La designación de la doctrina como "acuerdo regional" puede dar lugar a confusiones, porque en ninguna región del mundo existe una doctrina como la de Monroe. Esta no es doctrina de política internacional, sino estrictamente americana, y los Estados Unidos son la única potencia facultada para interpretarla y ponerla en práctica.

Mr. Lodge niega a la Liga de las Naciones el derecho de ejercer jurisdicción sobre los asuntos relacionados con la doctrina, a cuyo respecto los Estados Unidos se reservaron derechos en La Haya y deben conservarlos en el porvenir.

Por otra parte, hay que hacer objeciones al artículo 10 del proyecto de la Liga, que obliga a los Estados Unidos a velar por la integridad territorial de los miembros de la Liga, y hay que eliminarlo por completo.

Mas si el tratado fuera sometido sin el proyecto de la Liga, el Senado no vacilaría en ratificarlo.

Agregó Mr. Lodge que circulan muchas versiones extrañas sobre el arreglo de la cuestión de Shantung y ha de llamar la atención la incertidumbre que reina con respecto al problema de Fiume.

Le preguntó el corresponsal en qué forma podrían ejecutarse las condiciones del tratado si no hubiera una Liga de las Naciones, y Mr. Lodge contestó que podrían crearse comisiones diplomáticas para hacer todo cuanto debía realizar la Liga.

Contestó Mr. Lodge afirmativamente a la pregunta de si los Estados Unidos deben ayudar financieramente a Europa, porque sólo este país tiene ahora dinero y crédito.

Dió, en cambio, una respuesta negativa cuando el corresponsal le preguntó si juzgaba la Liga indispensable para ayudar financieramente a Europa. No cree que el gobierno de la Unión esté obligado a acordar empréstitos a Europa, pues los banqueros están dispuestos a dar créditos a los compradores europeos. Mr. Davison y Mr. Vanderlip ya presentaron los planes correspondientes, cuya ejecución no debería limitarse a un solo grupo de banqueros norteamericanos.

Interrogado si creía que los Estados Unidos deben esforzarse por prevenir que estalle una nueva guerra en Europa, Mr. Lodge contestó que este país no debe inmiscuirse en los asuntos europeos, como Europa no interviene en los americanos. Esto no obstante, como lo dijo Mr. Knox en el último inciso de la moción que presentó al Senado, los Estados Unidos deberían considerar como asunto de suma gravedad toda amenaza para la paz mundial, y podrían intervenir como lo hicieron en la actual guerra.

Agregó que una gran autoridad europea había declarado que los delegados europeos estaban siempre dispuestos a aceptar cualquiera enmienda propuesta por los norteamericanos, pero confesó que los delegados europeos no podían proponer las enmiendas que deseaban los norteamericanos.

El corresponsal preguntó al terminar la entrevista, en qué forma el Senado formularía sus objeciones al proyecto de la Liga, y Mr. Lodge dijo que existían dos modos: en forma de una enmienda o por reservas específicas.

NUEVA YORK, junio 15 (United)—El corresponsal de la United Press en Washington, Mr. Lawrence Martín, telegrafía informando que se sabe, aún cuando no con carácter oficial, que el referendum acerca de la resolución del senador Knox, no es más que un esfuerzo intentado con el objeto de impedir que el Senado sancione tal actitud y en la forma que se quería. Por cartas escritas por diversas personas, se entiende que se está haciendo una campaña tenaz en favor del convencimiento de que la Liga de las Naciones vendrá a reforzar la paz, sabiéndose además, que los oradores urgirán, que en todo el país se activen los trabajos que se efectúan en tal sentido. Aun cuando los senadores Hitchcook, Pittman y William Walsh, figuras prominentes en todos los círculos, luchen en contra de la resolución del Senado, los administracionistas esperan que la campaña pueda proseguirse en todo el país con el mayor éxito.

Ya se han preparado discursos violentos para el debate final de la Liga de las Naciones y relacionados con las manifestaciones de Knox.

Los senadores Reed y Borah, son sus principales partidarios y defensores, notándose, en cambio, que los demócratas no ocultan por ningún medio el deseo que abrigan por la vuelta del presidente Wilson, manifestando que su presencia personal y el conocimiento del terreno en que combatirá, habrán de habilitarle en mejor manera al logro de sus aspiraciones, ya sea consiguiendo la sanción del proyecto o la obtención de votos suficientes para disputar la situación con ventajas.

En ciertos grupos se dice que el Senado no ratificará el tratado a menos mento de la Liga de las Naciones. que haya sido separado del docu-

PARIS, junio 15 (United) — La prensa francesa se muestra un tanto alarmada por los esfuerzos que se notan en el Senado norteamericano para tratar la separación de la Liga de las Naciones del tratado de paz, en cuyo seno se arguye que la Liga solamente se incluyó en el documento por los esfuerzos del presidente Wilson.

Manifiestan los diarios que la separación de ambas cosas viciaría completamente el tratado con el enemigo.

El diario "La Action Française", en su editorial dice: "Si Alemania se rehusa a firmar el tratado, nosotros poseemos los medios de hacerla volver sobre sus pasos; pero si el Senado norteamericano se rehusa a aprobar la obra de Wilson, será cosa difícil lograr una reparación, así como el obtener que la mayoría del aludido cuerpo cambiara su oposición no ya a las condiciones en sí, sino a la Liga de las Naciones, asunto que fué totalmente incorporado al tratado por los expresos deseos del presidente Wilson.

Numerosos artículos del tratado, presuponen la existencia de la Liga, aluden al régimen que se empleará en el valle del Sarre y en Dantzig, se refieren a los mandatos en las colonias y, en una palabra, dependen fundamentalmente del funcionamiento de la Liga. Es imposible, por tales razones, la separación de la Liga y del tratado para poder resolver las dificultades que fatalmente surgirían. Es absolutamente necesario que la forma en que se hallan ambos documentos sea votada sin modificaciones, pues de otra manera será inútil todo lo obrado en la conferencia.

PARIS, junio 15 (United)—El diario "La Liberté" dice que es innecesario dar mayor importancia de la que realmente tienen a los acontecimientos del senado americano, hasta que el presidente Wilson haya regresado a Washington. Sus enemigos se aprovecharán de todas las ventajas posibles para maniobrar, tratando de echar por tierra todos los trabajos realizados por él en favor de la paz. Sus amigos, por el contrario, aseguran que su influencia personal en el pueblo americano bastará para solidificar su posición, agregando que los senadores prestarán su ratificación y apoyo al senador Knox, quien es amigo de Francia. Nosotros respetamos su amistad hacia nuestro país.

WASHINGTON, junio 15 (Havas)—Las actividades de los círculos senatoriales en la lucha contra la Liga de las Naciones, se concentran sobre la proposición del senador Mr. Knox. Los republicanos declaran haber alcanzado ya el fin perseguido de demostrar la oposición del Senado a la convención de la Liga de las Naciones, por el hecho que la comisión de Relaciones Exteriores informó favorablemente la resolución de Mr. Knox. Los demócratas no comparten esta opinión y se muestran muy inquietos por el efecto que podría tener en Europa el voto de esa proposición, demostrando que más de una tercera parte de los senadores están en favor de aplazar la consideración de la Liga de las Naciones. Los demócratas tratarán, pues, de impedir que la proposición del senador Knox se ponga a votación, arguyendo la urgencia de discutir los presupuestos.

La ayuda que la política de los republicanos aporta a los alemanes es también un contraataque directo de Mr. Wilson contra los senadores Knox, Lodge y Borah.

LIGA DE LAS NACIONES
MODIFICACIONES INTRODUCIDAS

PARIS, junio 15 (Associated). — En la sesión del viernes el Consejo de los Cinco introdujo algunas modificaciones a la parte del pacto de la Liga de las Naciones que se refiere a la legislación internacional del trabajo. La situación obrera existente en varios países y la hábil táctica empleada por los alemanes dió por resultado que esta parte del tratado fuese uno de los principales puntos de ataque de las contraproposiciones.

Esta situación provocó un prolongado debate del cual resultaron ciertas modificaciones.

LONDRES, junio 15 (Associated)—La unión británica de la Liga de las Naciones inició ayer su campaña con una reunión en el Albert Hall, a la que asistieron más de siete mil personas y que fué presidida por lord Grey, ex secretario del Foreign Office.

Hicieron uso de la palabra lord Grey, el ex director de la oficina de abastecimientos, Mr. John R. Clynes, el arzobispo de Canterbury y el doctor John N. Clifford, y todos los oradores insistieron en la necesidad de una acción coordinada del pueblo para convertir el proyecto de la Liga en una realidad.

Lord Grey pronunció un elocuente discurso, en el que defendió la Liga contra sus adversarios y demostró los beneficios que ella tendría para la humanidad entera. Su discurso fué muy aplaudido, pero algunos de los presentes intentaron interrumpir al orador con observaciones hostiles. En la tribuna se desplegó una bandera con la inscripción: "Buques de guerra están combatiendo contra la República socialista", refiriéndose indudablemente al reciente encuentro entre buques británicos y bolshevikis en el mar Báltico.

Cuando lord Grey hizo mención de los creadores de la Liga, uno de los presentes gritó: "¿Qué opina Vd. sobre Irlanda?", a lo cual el orador contestó, sin inmutarse: "Irlanda está dignamente representada por el general Smuts y por mí".

La reunión aplaudió a lord Grey cuando éste abogó por la admisión de Alemania en la Liga de las Naciones. Uno de los presentes protestó contra esta declaración y calificó al orador de "Maldito traidor", pero esa persona fué expulsada del recinto en medio de los aplausos del público.

Lord Robert Cecil habló casi durante una hora, y declaró que nadie pretendía que el pacto de la Liga de las Naciones fuera una obra perfecta. La Liga es un organismo vivo que crecerá y se adaptará a las circunstancias.

Ciertos críticos extranjeros dicen que la Liga favorecerá sólo al imperio británico; pero los que así opinan se olvidan de que ella no podrá aceptar resolución alguna importante sin el consejo, en el que el imperio no tendrá probablemente nunca más de un voto.

Agregó que si la Liga ha de ser una realidad deberían ser admitidas en ella tanto Alemania como Rusia, porque de otro modo estas dos grandes naciones se dedicarían a intrigar contra la Liga. Por otra parte, no se trata de crear una liga de gobiernos, sino de naciones.

Refutó luego a los que sostienen que la Gran Bretaña presta su apoyo a la Liga sólo por razones de egoísmo. El imperio británico necesita de la Liga acaso menos que cualquiera otra nación, porque su situación en Europa está más consolidada que nunca, su armada es más poderosa que antes de la guerra, su ejército es ahora más grande y está mejor equipado, y en cuanto a la situación económica, la suya es mejor que la de los países que antes de la guerra se consideraban sus rivales.

En cuanto a la admisión de Alemania, dijo que era necesario que ella diese garantías de su sinceridad y cuanto menos tiempo pasara antes de su admisión definitiva tanto mejor sería para todos. No cree que el plazo ha de ser más que de unos cuantos meses.

LA DELEGACION TURCA

NUEVA YORK, junio 15 (United)—En ocasión de la llegada de los primeros delegados turcos, en el barco de guerra francés "Democratic", y ante la perspectiva de la llegada de los demás delegados, que se hallan a bordo de otro buque inglés, puede notarse un notable cambio en la actitud de la opinión pública.

En los actos de gentileza y atenciones tenidas por los aliados para con los enviados especiales turcos, podrían inferirse dos consecuencias lógicas; sería la primera que los enviados turcos no constituyen una delegación de paz propiamente dicha, sino más bien, pura y simplemente una misión extraoficial a la que se llama para consultar; en segundo lugar, es indudable el interés marcado de Inglaterra, Francia e Italia, entre las que existe cierta rivalidad de intereses, por conservar la amistad de Turquía para después de firmada la paz; de ahí las atenciones y muestras de cortesía y hospitalidad a los turcos. En fin, la severidad que caracterizó al recibimiento hecho a los alemanes, disminuye considerablemente en ocasión de la llegada de la delegación austriaca y se trueca en amistosos saludos y variadas atenciones para con los enviados del Imperio Otomano. Es indudable, sin embargo, que precisamente esas atenciones confirman la intención de los aliados de separar a Constantinopla del imperio y dividir a Turquía, si bien se darán las compensaciones que correspondan.

Inglaterra, Francia e Italia durante las consultas con los turcos, no descuidarán ofrecerles su apoyo y ayuda para la reorganización de lo que quedare del imperio otomano y, valiéndose de la buena impresión que tales ofrecimientos hicieran sobre los delegados, las potencias rivales tratarán de lograr que, en cierto modo, la misión turca pase a depender de ellos aceptando sus decisiones y quedando para después como una buena amiga de las potencias que a la postre habrán de ayudarle.

Como es en Francia en donde son recibidos los turcos, es innegable que aquélla goza de ciertas ventajas.

Creemos oportuno hacer notar una de las mejores atenciones de los franceses para con la misión turca: nos referimos al hecho de que hayan elegido la "villa" de Vaucresson, para alojar a los turcos. Dicha "villa" hállase situada en medio del barrio preferido de la colectividad checo-eslovaca, la rodea un magnífico parque y en ella hay instalados un gran salón, otro más pequeño, biblioteca, sala de fumar, salones de billares y diez habitaciones para los huéspedes, con amplias dependencias para secretarios y sirvientes. En fin, se rodea a los turcos de toda clase de comodidades y hasta se les acuerdan abundantes raciones de azúcar, no obstante estar este artículo muy escaso en Francia.

Algunos otros candidatos a figurar en la lista de delegados otomanos decepcionados, resolvieron enviar otra misión que se encargaría de defender la integridad de la independencia turca en todas partes en donde los súbditos del imperio formen mayoría. También habría de pedir a la citada misión que rechace toda proposición de sistema administrativo llamado a degenerar en forma de mandato o protectorado, en una amenaza contra la libertad y la soberanía de Turquía.

EL CONSEJO DE LOS CINCO

PARIS, junio 15—(Havas) — El consejo de los cinco aprobó las proposiciones del consejo de los cinco ministros de Relaciones Exteriores para la fijación de las fronteras de Hungría con la Checoeslovaquia y Rumania.

LA NOTA DE KOLTCHAK

NUEVA YORK, junio 15 (United).—En los círculos allegados a la conferencia no dejó de causar cierta sensación de sorpresa el conocimiento de la nota de Koltchak, y el enterarse de las promesas hechas asegurando su ayuda para el mantenimiento del contralor en Rusia.

Ese sentimiento originó rápidamente un aumento de confianza en la situación, y aun cuando se argumentaba sobre la habilidad de Koltchak para la trasmisión de una contestación favorable, no se dejaba de asignar alguna importancia bastante considerable a las informaciones que se recibieron anunciando los continuos desastres militares en aquellos territorios en que operan las fuerzas del aludido Koltchak.

Tales manifestaciones contradictorias acerca de la situación parece han de provocar el abandono de mayores esfuerzos de parte de los aliados para la estabilización del gobierno en Rusia, para lo cual se habría dispuesto el envío de municiones y de alimentos por la Siberia. En tal oportunidad nada se dijo acerca del suministro de tropas anglo-francesas.

Las últimas informaciones han evidenciado que naves británicas estaban protegiendo la retirada a través del río Kamp; pero se supone con algún fundamento que la maniobra pueda comprometer a las fuerzas aliadas.

CRONICAS DE CORRESPONSALES

NUEVA YORK, junio 15 (United)—A pesar de que hace ya seis meses que se hallan en París los estadistas de mayor talla del mundo, empeñados en la tarea de inaugurar una nueva era de tranquilidad y paz para la humanidad, encuéntrase hoy Europa o, por lo menos, mucha parte de ella, con que no sólo no ha terminado la catástrofe que comenzara en agosto de 1914, sino que comienza, aparentemente, con nuevos bríos.

Es el caso que, son tantas las guerras ya en progreso o en gestación, que no es posible citarlas o hacer crónica documentada de todas ellas.

Sábese sin embargo que por lo menos siete de ellas llevan visos de degenerar en luchas por de más sangrientas y eso sin tomar en cuenta otra porción de conflictos de menor cuantía y campañas de grupos más o menos ambiciosos que, en general, cuentan con el apoyo de elementos militares.

Es también innegable que existen hoy día en el mundo, serios conflictos que podrían provocar guerras, y no es el caso de pretender negar que tales conflictos, en ciertos casos, son consecuencia de los propósitos de ocupación de territorio, a pesar de las decisiones de lo delegados a la conferencia de París.

Ya la conferencia de la paz hubo de notificar a todos los pueblos del mundo que debían cesar la luchas sangrientas por la ocupación de territorios.

Tal cual están hoy las cosas, podemos anotar siete guerras, que son las que siguen:

Primera: las fuerzas del almirante Kolchak, después de haber avanzado a cien millas del Volga y amenazar a Petrograd y Moscou, fueron rechazadas por los soldados del soviet hasta Bielaya, en el frente de Ufa, y el ala izquierda hubo de retroceder hacia Sarapul.

Segunda: mientras que el ejército de la nueva república estoniana, bajo las órdenes del general Laidoner, lograba rechazar a los bolshevikis a una distancia de unos cien kilómetros a lo largo del frente del Dvina, el ejército alemán reconcentrado en Libau, ataca del otro lado a los estonianos y haciendo peligrar el conjunto de las operaciones, les impide lograr nuevos éxitos contra el adversario rojo.

Tercera: el ejército verde ukraniano, nuevamente organizado bajo el mando del general Grigorieff, lucha con inusitados bríos contra el ejército rojo de Rusia. El programa de Grigorieff consiste en la absoluta separación de Ukrania y Rusia y la anexión de la Besarabia.

Cuarta: el ejército de Bela Kun presiona a las fuerzas checo-eslovacas hacia Presburg, capital de Eslovaquia, pero este avance húngaro corre a su vez el peligro que implica un hábil contramovimiento del adversario en la región de Denburg, en donde los campesinos se insurreccionan contra el gobierno del soviet húngaro.

Quinta: En Carintia, el ejército serbio, después de su victoriosa campaña en el valle del Drave, toma a Klagenfurth, capital de Carintia, y obliga a los austriacos a pedir un armisticio, cesando temporalmente la lucha.

Sexta: únense las tropas polacas y rumanas bajo el comando único del general Haller, en Kolomea, y emprenden victorioso avance. Declaran que su objetivo inmediato y su único propósito, es derrotar a los bolshevikis, pero amenazan el Norte de la Bukovina y he aquí que mientras esto se hace en ese frente, Alemania, que se opone a que Polonia ocupe la alta Silesia, termina la concentración de sus tropas—diez y ocho divisiones—en el frente oriental, para lanzarlas contra los polacos. Los objetivos inmediatos del comando alemán son las minas de Dombrown y también Suwalki y Mlawa.

Séptima: a raíz del ataque bolsheviki a las fronteras finlandesas, el estado mayor del ejército de Finlandia ordena que sus fuerzas ocupen todo el frente entre el golfo de Finlandia y el lago Ladoga: las operaciones siguen bien, pero admítese que la concentración de fuerzas rusas es tal como para considerar seria la situación.

Las dificultades en las comunicaciones hacen imposible saber en qué estado puedan encontrarse otras campañas similares, que se desarrollan en el viejo mundo.

QUEJAS LITUANIANAS

PARIS, junio 15 (Associated) —La delegación lituaniana dirigió al presidente Wilson una carta en la cual pide que sean oídas sus explicaciones con respecto a las intrigas de Polonia y de Rusia contra Lituania.

Afirma la delegación que Lituania no quiere ser reincorporada a Rusia, ni desea restablecer su caducada unión con Polonia.

EL TRATADO CON AUSTRIA

PARIS, junio 15 (Associated) —El próximo martes vencerá el plazo fijado para que la delegación austriaca conteste a las proposiciones aliadas, pero no es probable que conteste ese día, pues la conferencia de la paz no le remitió aún varias partes del tratado. El consejo de los cuatro acordará por eso a los austriacos la prolongación del plazo que ellos soliciten.

LA SITUACION EN RUSIA

DESMANES MAXIMALISTAS EN RIGA

NUEVA YORK, junio 15 (Associated) — Un informe oficial de la oficina norteamericana de socorros dice que los bolshevikis asesinaron a la mayor parte de los jefes de los partidos burgueses en Riga antes de su retiro de esa ciudad, e hicieron fuego con ametralladoras en las prisiones sobre los detenidos. Saquearon, además, las casas de las familias pudientes.

Agrega el informe que los habitantes, alentados por los socorros recibidos de los Estados Unidos, persiguen ahora a los bolshevikis, a muchos de los cuales ejecutan diariamente.

La comisión norteamericana da a diario raciones a 187.000 personas. Hay ahora en Riga unos 15.000 enfermos de tifus y de otras epidemias.

LA REPUBLICA EN BESARABIA

ESTOCOLMO, junio 15 (Associated) — Informaciones recibidas de Petrograd confirman que fué proclamada la república de los soviets en Besaravia.

Anuncian igualmente que Trotzsky ordenó la movilización de todos los comunistas, ninguno de los cuales quedará exceptuado del servicio militar. Miles de personas son enviadas diariamente a los campamentos de concentración.

EXITOS BOLSHEVIKIS

NUEVA YORK, junio 15 (United).—Con fecha 10 del actual se informa desde Moscú que los soviets anunciaron la ocupación de Ufa, después de una lucha de tres días, considerándose esa acción como un verdadero éxito militar de suma importancia, desde que implica el fracaso de la ofensiva de las fuerzas de Koltchak. La toma de Ufa viene a desbaratar su ofensiva y elimina las posibilidades de que todo el territorio ocupado por dichas fuerzas, pueda verse inundado militarmente al faltarle el punto de apoyo que, según tales informaciones, acaban de perder.

Los batallones de obreros habían formado las vanguardias en las cercanías de la ciudad, mientras los oficiales demostraban una acometividad imposible de paralizar. Dos batallones de Koltchak se rindieron, anunciándose que es numerosa la cantidad de prisioneros tomados, así como la del material bélico y municiones. Las fuerzas sovietistas lograron apoderarse, también, de las ciudades de Binsk, Blagovestchensk y Schecsky, donde se hallan las más grandes factorías rusas de municiones.

Los marineros de la fortaleza de Krondstad se dedicaron a combatir con los finlandeses, permitiendo a las mujeres y niños que se retiraran de la localidad para proseguir la lucha de mejor manera.

LA OCUPACION DE BLAGOVESTCHENSK

LONDRES, junio 15 (United)—En esta capital no se tienen mayores noticias de los acontecimientos y se cree que la pretendida ocupación de Blagovestchensk pueda referirse a una localidad de un nombre similar.

LA SITUACION EN LIBAU

LONDRES, junio 15 (Associated) — La situación en Libau, que se halla en poder de los alemanes, mientras los buques de guerra británicos dominan el puerto, ha provocado varias reclamaciones de los aliados ante el gobierno alemán.

Un telegrama de Copenhague, fechado del 24 de mayo, dice que los alemanes arrestaron a cinco oficiales navales británicos; pero los volvieron a poner en libertad después de cinco horas de detención. El más antiguo de dichos oficiales británicos presentó una queja; pero el general Von der Goltz, comandante alemán, se negó a recibirla.

Un telegrama de Berlín dice que el mariscal Foch, el 7 de junio, en nombre de los aliados, insistió para que los alemanes presenten excusas por ese hecho a los británicos.

Otro telegrama de Berlín dice que los aliados exigen que sean retirados los cañones alemanes de Libau.

EL TRATADO DE PAZ CON ALEMANIA
LA CONTESTACION ALIADA A LAS CONTRAPROPOSICIONES
MODIFICACIONES INTRODUCIDAS EN LAS CONDICIONES
PLAZO PARA LA ACEPTACIÓN -- MEDIDAS COMPULSIVAS
INFORMACIONES DE LOS CORRESPONSALES

LAS CONTRAPROPOSICIONES ALEMANAS

PARIS, junio 15 (Havas) — Se anuncia que los señores Wilson, Clemenceau y Lloyd George, a quienes se había unido el señor Sonnino, en reemplazo del señor Orlando, que estaba ausente, elaboraron, ayer por la mañana, el proyecto de texto en contestación a las contraproposiciones alemanas y prosiguieron sus deliberaciones por la tarde. Hicieron ya llegar al comité de revisión nueve informes sobre 18, especialmente los relativos a la cuenca del Sarre, Alsacia Lorena, la sociedad de las naciones, las fronteras orientales de Alemania las fronteras de Bélgica y de Dinamarca. El comité de revisión del tratado, que comprende a M. Tardieu, por Francia, Hudson, por los Estados Unidos, Sir Philipp Keep, por Inglaterra, Vannutelli, por Italia, y Sahuri, por el Japón, se reunirá hoy en el ministerio de relaciones exteriores. Se cree que la entrega de la contestación de la Entente a la delegación alemana se realizará hoy, por la tarde o mañana. "Le Matin" asegura que los alemanes tendrán ocho días para contestar.

PARIS, junio 15 (Havas) — "Le Temps", dice que desde ahora el acuerdo está hecho en el conjunto de la contestación a las contraproposiciones alemanas sobre todos los puntos esenciales, especialmente sobre las cuestiones de la Alta Silesia, la admisión de Alemania en la Sociedad de las naciones y el sistema de ocupación por las tropas aliadas de la región del Rhin. El sentido general de ese documento, que será voluminoso, es exactamente conforme a los términos de la carta dirigida el 10 de mayo, por M. Clemenceau al conde de Brockdorff.

Las medidas militares y económicas que deberán ser tomadas por las potencias aliadas y asociadas, en el caso en que Alemania se negara a firmar, fueron determinadas en la mayoría de sus detalles. Las tropas aliadas fueron concentradas sobre la orilla derecha del Rhin, donde están listas para avanzar a la primera señal.

PARIS, junio 15 (Associated) — Ayer fué entregada a la conferencia de la paz la respuesta alemana al tratado.

Dice ese documento que los enemigos de Alemania prescinden de la paz de justicia que se comprometieron a concluir durante las negociaciones del armisticio, y la paz que proponen, en vez de ser de negociaciones, es de fuerza.

Según un sumario oficial de la respuesta alemana, los delegados de Alemania protestan contra las condiciones, individual y colectivamente, y piden que se inicien negociaciones verbales. Dice al terminar, que Alemania pide justicia sobre la base de igualdad y reciprocidad.

PARIS, junio 15 (Associated)—La respuesta alemana al tratado de paz empieza con un análisis detallado de las bases legales de la paz y sostiene que el tratado contiene una serie de flagrantes violaciones de esas bases. Hace notar que las condiciones significan la esclavitud completa del pueblo alemán y el desvanecimiento de la esperanza de una paz justa, que abriga el mundo entero.

Pide la admisión inmediata de Alemania en la Liga de las Naciones condición que cabe dentro del espíritu del acuerdo del armisticio y que es necesaria para que Alemania pueda aceptar las condiciones militares, navales y aéreas.

En cuanto a las condiciones territoriales, dice que ellas constituyen una violación del derecho de los pueblos de decidir su suerte por sí mismos.

DEMORA EN LA RESPUESTA ALIADA

WEIMAR, junio 15 (Associated)—El gobierno alemán tuvo conocimiento de que la contestación aliada a las contraproposiciones alemanas no sería entregada antes del lunes, y por lo tanto, no podrá ser considerada por la asamblea nacional antes del martes o miércoles.

Los miembros del gabinete permanecerán en Weimar hasta que se haya recibido esa respuesta.

No se da ninguna razón para explicar la demora de los aliados en presentar su contestación; pero se tiene la impresión de que esa dilación favorece a los alemanes, a menos que esté provocada por un conflicto, al cual no se halla solución entre las delegaciones de los países aliados.

La convención de los socialistas de la mayoría prolongó sus sesiones hasta la semana entrante, en vista de que no se ha recibido la contestación aliada.

PARIS, junio 15 (Associated) — La contestación aliada a las contraproposiciones alemanas insistirá particularmente en el carácter permanente de la comisión de reparaciones.

En ella se explicará a los alemanes que la comisión no será una institución tiránica, sino que desempeñará sus tareas con espíritu de equidad y de ayuda, facilitando la reconstitución económica de Alemania.

Se asegura que si se fija a los alemanes un corto plazo para contestar, esto se debe en gran parte a los alemanes mismos. Se dice que declararon que no necesitarían más de cinco días para llegar a una resolución.

PARIS, junio 15 (Associated) — El consejo de los cuatro terminó la redacción de su respuesta a las contraproposiciones alemanas y mañana la remitirá al conde von Brockdorff Rantzau.

Se dará a la delegación alemana un plazo hasta el 20 del presente mes para firmar o rechazar el tratado, y en este último caso los ejércitos aliados avanzarán en Alemania y se restablecerá el bloqueo en toda su vigor.

Si los alemanes aceptan el tratado, la ceremonia de su firma se efectuaría en Versalles.

PARIS, junio 15—La Agencia Havas, en su boletín de la fecha, refiriéndose a la situación diplomática dice:

"Los señores Wilson, Clemenceau, Lloyd George y Sonnino terminaron las deliberaciones relativas a la respuesta que se dará a las contraproposiciones alemanas. El comité de coordinación envió para su impresión la casi totalidad del texto, el que será terminado hoy domingo o impreso durante la noche. M. Dutasta lo entregará el lunes a mediodía en Versalles al conde Brockdorff-Rantzau. La respuesta comportará dos documentos: el primero será la carta de envío que es de unas cincuenta páginas, aproximadamente, impresa en francés e inglés; la carta comenzará por una nota de introducción general que comprenderá una extensa memoria, donde son analizadas las contraproposiciones alemanas y el punto de vista de los aliados. El segundo documento será un ejemplar completo del tratado de paz ajustado con las modificaciones introducidas en el texto primitivo; son condiciones que Alemania deberá aceptar sin que puedan existir ya esperanzas de cambios. Un plazo de cinco días, en el que estará comprendido el aviso previo para denunciar el armisticio, será acordado a la delegación alemana para firmar o no el tratado.

Al entregar el texto definitivo, M. Dutasta hará firmar, además, a Brockdorff-Rantzau el acuse de recibo que llevará la hora de entrega; cinco días después, a la hora exacta, Alemania deberá haber dado su consentimiento a las condiciones de los aliados y en caso contrario la marcha hacia adelante de los ejércitos volverá a iniciarse.

Con respecto a los principales capítulos del tratado de paz, la Agencia Havas dice saber que relativamente a las reparaciones, ninguna modificación fué aportada a la primera suma que los alemanes deberán pagar sobre la cifra total de las indemnizaciones o sean 100.000 millones de marcos si su valor es de 125.000 millones de francos. Las épocas de pago tampoco han sido cambiadas.

Los alemanes sólo tendrán derecho a enviar durante cuatro meses expertos a las regiones devastadas para valuar los daños y proponer los medios para su reconstitución.

Para la admisión de Alemania en la sociedad de las naciones, el tratado dice que no se impide al enemigo que lo espere para un porvenir próximo; desde este momento las restricciones económicas a Alemania cesarán y obtendrá las mismas ventajas que otros miembros de la Liga de las Naciones, desde el punto de vista de la repartición de las materias primas.

El punto de vista de la ocupación de la margen izquierda del Rhin por tropas aliadas, mantenido integralmente y la administración civil fué sustituída por la autoridad militar.

Esta tarde se comunicará oficialmente a la prensa el texto íntegro de las contraproposiciones alemanas. El lunes por la noche se hará conocer igualmente la respuesta de los aliados al contraproyecto alemán, es decir, la nota de introducción general y la memoria que lo acompañará.

Las contraproposiciones oficiales de Austria se están aún imprimiendo y todo hace prever que no podrán ser entregadas antes del lunes.

LA FIRMA DEL TRATADO

NUEVA YORK, junio 15 (Havas) — Las características de la jornada de ayer por los miembros de la conferencia de la paz, son: la decisión adoptada por los aliados de volver a empezar la redacción del tratado, y la actitud asumida por altos oficiales alemanes manifestando que el tratado es inaceptable. Parece que la nueva redacción del tratado, al mismo tiempo que comprende la contestación a las contraproposiciones alemanas, consistirá, principalmente, en aclarar ciertos puntos, cambiando en la forma, los principios fundamentales, dejando subsistentes la aclaraciones que se refieren al plebiscito de la alta Silesia, bajo el contralor de una comisión de la frontera; el reembolso por Polonia de la propiedad alemana confiscada, la fijación del efectivo y el costo del ejército de ocupación y la administración civil del distrito rhenano; la promesa de admisión a Alemania en la Liga de las Naciones y la no intervención de la comisión de reparaciones en la administración interna de Alemania.

Se considera probable que el presente tratado no podrá estar listo antes del próximo martes y su firma hasta fines del presente junio.

Según despachos recibidos de Berlín, la admisión de Alemania a la Liga de las Naciones tendría lugar hacia el mes de octubre, siempre que el tratado sea firmado, porque ciertas condiciones han sido observadas, que no parecen satisfacer grandemente a Alemania. Respecto a ello, M. Sudekun, ministro de Hacienda prusiano, en una nota habitual alemana, declara que la admisión de Alemania en la Liga de las Naciones, no está de acuerdo con las contraproposiciones de Brockdorff Rantzau, y empeorarían la posición de Alemania colocándola definitivamente bajo la inmediata y constante vigilancia de los vencedores, reforzando su esclavitud, y termina diciendo: "Ningún gobierno alemán puede firmar el tratado de Versalles".

LA OPINION EN BERLIN

PARIS, junio 15 (Associated) — Las últimas informaciones recibidas de Berlín son decididamente más optimistas en cuanto a la actitud de Alemania con respecto al tratado de paz. Los principales hombres públicos alemanes han abandonado su anterior actitud intransigente y ya no dicen que Alemania no firmaría el tratado a no ser que fuera radicalmente modificado.

El consejo de los cuatro no aceptó todas las contraproposiciones alemanas, pero facilitó por su actitud a los delegados en Versalles la tarea de aceptar las concesiones que se les hacen.

El conde Bernstorff declaró que Alemania podría firmar el tratado, si se le admite en la Liga de las Naciones, se le da una representación en la comisión de reparaciones y se aplica el plebiscito en las regiones disputadas en el Este.

INFORMACIONES DE LOS CORRESPONSALES

NUEVA YORK, junio 15 (United Press) Mr. Ed. L. Keen, corresponsal de la United Press, telegrafía desde París anunciando que tres figuras prominentes en el escenario internacional, M. Clemenceau, Lloyd George y el presidente Wilson, parece han terminado prácticamente la tarea magna que los congregara en París.

Aun cuando cinco han sido las grandes potencias representadas en la conferencia, hasta hoy en la reunión última y continuamente, sólo tres estuvieron dedicados al trabajo. Orlando, jefe de la delegación italiana, se vió obligado a efectuar frecuentes viajes a su patria, circunstancia en que fuera reemplazado por Sonnino, y el conde de Makino, una vez aligerada su misión, poco fué lo que se vió obligado a hacer al proponer los deseos de su patria.

Ayer se llegó a una decisión en lo que respecta al período que se fijará para que el ejército de ocupación de la zona del Rhin permanezca en tal región, en garantía de las condiciones de la paz. Tal decisión es considerada como uno de los cambios más importantes que se hayan hecho al tratado. También se tomaron en consideración, en la mencionada reunión, ciertos detalles de la contestación de Rantzau, relacionados con las cuestiones del trabajo.

El comité encargado de la redacción del documento incorporó los cambios necesarios al tratado, mientras que, por su parte, el comité especial preparó la contestación a la nota germana. Este documento consta de cerca de 20.000 palabras, refiriéndose a los cambios del tratado y haciendo indicaciones del por qué no son aceptables las objeciones de Alemania.

No se sabe cuando será sometido a la sesión plenaria de la conferencia, el tratado que acaba de ser revisado. Créese, en ciertas esferas, que no será estudiado ahora. Los poderes asociados presentarán al delegado germano, conde Rantzau, hoy por la noche, o el lunes temprano, un memorial alusivo, y se sabe que los germanos tendrán cinco días de plazo, o, en su defecto, ocho, para que firmen el documento.

A estar a las manifestaciones de uno de los intérpretes, las declaraciones de los cuarteles generales francés, inglés y norteamericano, provocan cierta confusión en el asunto; no obstante, tres de los principales delegados consideran que el trabajo ha terminado completamente, encontrándose listos para cualquier evento.

La consideración de las condiciones austriacas se reanudará inmediatamente, junto con las objeciones presentadas por Renner. La reunión, según se anuncia, se efectuará el martes.

Los delegados turcos se entrevistarán con los delegados del consejo de los diez y con los jefes de los gobiernos. La reunión se efectuará en el salón negro del Quai d'Orsay, que es más suntuoso que el despacho de M. Pichon, donde usualmente se reunían.

Aprovechando el buen tiempo reinante, los turcos pidieron caballos para efectuar un paseo.

De fuentes norteamericanas, se sabe de las proporciones que asumen los comentarios sobre la actitud del Senado con relación al tratado de paz.

Una vez que el documento pasó, lo que restará por hacer serán cuestiones de detalle.

LA CUESTION DEL RHIN

PARIS, junio 15 (Associated) — El reemplazo de las autoridades militares por autoridades civiles en la margen izquierda del Rhin, durante el período de ocupación, constituirá uno de los cambios más importantes que contiene la contestación aliada a las contraproposiciones alemanas.

Dispone esta contestación el establecimiento de una comisión civil, constituída por un miembro de cada una de las grandes potencias, con la misión de fiscalizar la administración local y las autoridades civiles.

También se adoptan medidas para una gran reducción de las fuerzas militares aliadas.

LAS MEDIDAS COMPULSIVAS

PARIS, junio 15 (Associated) — "Le Temps" en un artículo acerca de las negociaciones de paz, dice hoy que los ejércitos aliados están listos para emprender la marcha en cuanto se les dé orden, si Alemania no firma el tratado.

PRINCIPALES CAPITALES Y CIUDADES, DE GUERRA, ENVIADOS ESPECIALES, DE LA ASSOCIATED PRESS, UNITED PRESS Y DE LA AGENCIA HAVAS

gún una información de origen privado, parece que los alemanes emplazaron cierto número de cañones de campaña de manera a apuntar en dirección a los destroyers británicos.
Los aliados informaron a los alemanes que toda la navegación de o para Libau quedará suspendida mientras no sean satisfechas sus reclamaciones.

OFENSIVA GERMANA CONTRA POLONIA

PARIS, junio 15 (United).—La noticia de que las comunicaciones radiotelegráficas directas entre París y Varsovia se hallan interrumpidas, se interpreta en los círculos polacos de esta capital como el preludio de una mayor ofensiva germana contra los polacos, con objeto de forzar a los aliados a hacerles concesiones territoriales.
La ofensiva alemana se venía preparando desde hace varias semanas.
Despachos de Cracovia anuncian que hay reconcentradas 18 divisiones, y que la interrupción de las comunicaciones con Francia permite a los alemanes ocultar el movimiento de sus tropas.

EN LOS BALKANES

EN CROACIA

ROMA, junio 15 (United)—"L'Idea Nazionale" publica una información de Trieste, en la que se anuncia que solamente en Agram los serbios han hecho numerosas detenciones, entre ellas siete diputados, a quienes se acusa del delito de traición, por haber pedido la independencia de Croacia.
Los serbios han detenido del mismo modo a muchos otros ciudadanos, inculpados del delito de firmar una solicitud dirigida al presidente Wilson.

FRANCIA

ALMIRANTES CONDECORADOS

BREST, junio 15 (Havas) — En nombre del presidente Wilson, el comandante en jefe de las fuerzas expedicionarias norteamericanas otorgó la medalla de servicio distinguido al vicealmirante Moreau y al contraalmirante Grout, por servicios prestados a las fuerzas expedicionarias norteamericanas.

DEL CARDENAL MERCIER A FOCH

PARIS, junio 15 (Havas) — El cardenal Mercier envió al mariscal Foch una carta, expresándole su admiración ardiente por los ejércitos franceses y el alto comando aliado. En su carta dice:
"Cuatro años de lucha sin tregua ni decaimiento, entre las grandes jornadas de la retirada del mariscal Yofre y la primera batalla del Marne, y el plan estratégico del mariscal Foch, pusieron de relieve la existencia, en los jefes, de una potencia de concepción, vigor, voluntad y elevación de alma, y en las filas, de serenidad, valor y tenacidad. Admiramos a Francia, y ella nos asombra. Los héroes sacrificados a la causa que su virtud hizo triunfar, escribieron la página más hermosa de la historia de Francia."
La citada carta será vendida en beneficio de las viudas de militares.

LOUSTALOT EN LIBERTAD PROVISIONAL

PARIS, junio 15—(Havas)—Ha sido puesto en libertad provisional M. Loustalot, diputado de Landes, por razones de salud.

EL FERROCARRIL DE ODESSA

PARIS, junio 15 (Havas)—En la reunión internacional del comité del ferrocarril de Odessa, en el cual están representados los delegados de todas las potencias interesadas en la realización de la línea, que será la verdadera barrera anti-germánica, cuyas consecuencias deben ser económicamente considerables, se decidió activar los t rabajos, mejorar las reactivar los trabajos, mejorar los horarios y crear nuevas líneas.

VISITA DE WILSON A BRUSELAS

PARIS, junio 15 (United). — Se anuncia oficialmente que el presidente Wilson saldrá para Bruselas el martes próximo, de noche, y que regresará a aquella capital el viernes.

ALEMAN CONDENADO

PARIS, junio 15 (Especial). — Ha sido condenado a 1000 francos de multa el súbdito alemán Lasbek, que vino a esta capital el día del armisticio, ocultando su identidad bajo un nombre supuesto.

ESTADOS UNIDOS

MEXICO Y LA LIGA DE LAS NACIONES

WASHINGTON, junio 15 (United).—Las medidas que habrá de tomar México para que se le considere apto para ingresar como miembro de la Liga de las Naciones le serán explicadas al presidente Carranza por el embajador mexicano Sr. Bonillas, que está en viaje hacia la capital mexicana.
Anúnciase de muy autorizada fuente que, de tal forma, llegarán a oídos de Carranza informaciones exactas de las deliberaciones habidas en París, que llevaron a la exclusión de México de la Liga.
La lista de los actos de política y decretos ejecutivos, en perjuicio de intereses extranjeros, de que debería retractarse, también se le envía.
El señor Bonillas que, gustoso, se ha prestado a tan importante misión, tuvo gran trabajo para hacer comprender a Carranza el verdadero sentido de la actitud de los Estados Unidos y de que las dificultades que México oponía eran las causantes de que no existiese mejor armonía en las relaciones de los demás países con su nación.

LA ACCION AEREA NORTEAMERICANA

WASHINGTON, junio 15 (Associated)—Se anuncia oficialmente que los norteamericanos, durante la guerra destruyeron 755 aeroplanos alemanes y 71 globos.
Las pérdidas sufridas por las fuerzas aéreas norteamericanas alcanzaron a 357 aeroplanos y 45 globos.
No se han inscripto en la hoja de servicios de los voladores norteamericanos más que las victorias absolutamente seguras.

LOS EFECTIVOS DEL EJERCITO

WASHINGTON, junio 15 (Havas) —El efectivo del ejército americano al 10 del actual comprendía 1.252.625 soldados y oficiales, de los cuales 64.000 en Francia y Alemania, 88.000 en camino hacia los Estados Unidos, 406.000 en los Estados Unidos, más de 2.500.000 desmovilizados, incluso 1.350.000, que regresaron de Europa.

INGLATERRA

VIAJE DE BRANTING

LONDRES, junio 15 (Havas). Se sabe que el "leader" socialista sueco, señor Branting, vendrá a esta capital y se dirigirá después a París, a fin de representar los intereses de Suecia en la conferencia de la paz.

EN EL CAMPAMENTO DE WITLEY

LONDRES, junio 15 (Havas)—Debido a que las huelgas de marinos retardan la partida de trasportes de los puertos de Liverpool y Southampton que deben repatriar las tropas de ultramar, los soldados canadienses del campamento de Witley, descontentos, efectuaron una manifestación para exteriorizar su disgusto. [illegible] restablecido. [illegible]

LA TRAVESIA AEREA DEL ATLANTICO

EL VOLADOR ALCOCK CRUZA EL OCEANO EN 16 HORAS

DESCENSO EN IRLANDA --- DETALLES DEL VUELO

FELICITACIONES A LOS VOLADORES

DIVERSAS INFORMACIONES

LA PARTIDA

LONDRES, junio 14 (United) — Anuncia el ministerio de volación que el aparato "Vickers" salió de San Juan de Terranova con rumbo a Inglaterra a las 4 y 13 minutos, hora de Greenwich.

NUEVA YORK, junio 15 (Associated) — Comunican de Cape Race que no se recibió ningún mensaje del aeroplano Vickers-Vimy durante la primera hora de su vuelo.

LONDRES, junio 15 (Associated) —El ministerio de volación, anuncia que el biplano Vickers-Vimy partió de San Juan de Terranova emprendiendo un vuelo a través del Atlántico.
Dice también que todos los buques que se encuentran a lo largo de la ruta que ha de seguir el biplano tienen la orden de prestar a los voladores la mayor ayuda posible, dándoles indicaciones sobre la dirección que deben seguir.

LONDRES, junio 15 (Havas)—El Almirantazgo pasó un aviso a todos los buques, anunciándoles la salida del aparato Vickers de Terranova, recomendándoles una gran atención y que recojan noticias de los voladores.

SAN JUAN DE TERRANOVA, junio 15 (United) — Hasta anoche a las 10 p. m. no se tenía noticia alguna del aparato volador Vickers-Vimy.

NUEVA YORK, junio 15 (Associated) — Comunican desde San Juan de Terranova que tres horas después de la salida del aeroplano Vimy Vickers no se había recibido ningún mensaje radiotelegráfico, suponiéndose que el trasmisor debe haber fallado.
Los barcos que navegaban alrededor de estas costas enviaron mensajes anunciando que estaban envueltos en densa neblina.
Al salir la poderosa pequeña máquina voladora desde ésta, casi le ocurrió un accidente, en el que se hubiera destrozado completamente.
En su esfuerzo para levantarse a los aires, debido a la enorme carga de sus estanques de combustible, no alcanzó a ponerse a una altura prudencial, enderezando la máquina en dirección a unas casas sobre una colina. Felizmente el piloto evitó una accidente, por una virada brusca, y salió del mal paso, pudiéndose levantar a la altura deseada y llegar sobre la bahía de Concepción, desde donde se orientó para el vuelo, siendo ayudado por una brisa favorable.
Al pasar por delante de la estación del semáforo llevaba una altura de mil pies y pronto se perdió en el espacio en dirección al Este.

NUEVA YORK, junio 15 (Associated) — De San Juan de Terranova telegrafían:
"Llegó a este puerto el vapor "Digby" el que avisa que no ha recibido ningún mensaje del aeroplano Vimy-Vickers, ni lo ha divisado, a pesar de estar observando su tripulación el posible paso de una máquina voladora, de lo que tenían conocimiento".

NUEVA YORK, junio 15 (Associated) — Telegrafían de San Juan de Terranova:
"El capitán Alcock, antes de emprender su vuelo trasatlántico, declaró que su máquina, del tipo Vimy Vickers, debería llegar a la costa occidental de Irlanda alrededor de las 3 de la tarde de mañana. Dijo que el peso del combustible reduciría la velocidad a setenta millas por hora, durante las primeras horas del vuelo. Estima asimismo la velocidad media en que se efectuará la travesía en ochenta y cinco millas.
Tanto el capitán Alcock como el teniente Bron, que tripulan al Vimy Vickers, están convencidos de que están seguros, aun en el caso de algún percance, dado que tienen plena confianza en la flotabilidad de los estanques de su aparato".

LA LLEGADA A IRLANDA

PARIS, junio 15 (United) — En los cuarteles generales navales se ha recibido un telegrama anunciando que los voladores del Atlántico descendieron en Clifden (Irlanda).

PARIS, junio 15 (United) — El volador Alcock descendió en Irlanda a las 10 de la mañana, efectuando el vuelo trasatlántico en 16 horas.

LONDRES, junio 15 (United) — "The Daily Mail" anuncia que el aeroplano Vickers-Vimy descendió en Clifden (Irlanda), a las 9.40.
El ministerio de Volación cree que la información es cierta.
Un radiotelegrama recibido por la prensa anuncia que la máquina se desplomó al suelo sin que sus ocupantes fueran dañados.

LONDRES, junio 15 (United) — Un radiotelegrama informa que debido al golpe, el descenso se hizo con dificultad. La máquina enterróse en la tierra. Alcock manifestó lo siguiente:
"Estamos sumamente cansados. Hemos andado por entre la niebla casi a tientas, volando a veces arriba y abajo. Tan pronto como salimos de San Juan de Terranova perdimos una pieza de la máquina. Notamos señales poderosas que evidentemente no eran enviadas para nosotros".

LONDRES, junio 15 (United) — Un despacho recibido de Clifden, Irlanda, por la Exchange Telegraph Company, dice que el capitán Alcock y su acompañante descendieron en medio de unos terrenos pantanosos.
Los voladores, que efectuaron la travesía del Atlántico sin escalas, llegaron extenuados; durante la travesía del Atlántico encontraron con frecuencia ligeras nieblas que ofrecían dificultades a la realización de su hazaña; a veces tuvieron que elevarse a 11.000 pies y otras a 10.000.

LONDRES, junio 15 (United) — Felicitaron telegráficamente al capitán Alcock por su maravillosa hazaña, el rey y demás altos dignatarios de la corte y del gobierno.
El volador Hawker manifestó entusiasmo al conocer la noticia. En el Aero Club, la forma y tiempo en que se realizó el vuelo causó grata extrañeza; nadie había imaginado que en tan corto tiempo se pudiese realizar la travesía.
Se están haciendo los preparativos en Londres para recibir a los voladores.

LONDRES, junio 15 (United)—El capitán Alcock ha telegrafiado al Aero Club de esta capital, anunciándole su feliz arribo a Clifden (Irlanda), manifestando que aguarda instrucciones.
El teniente Brown, del ejército norteamericano, que acompañó al capitán Alcock en la travesía del Atlántico, inmediatamente de su arribo partió por vía aérea en dirección a Bride (Irlanda), con objeto de contraer enlace con miss M. E. Kennedy, hija del mayor H. Kennedy, funcionario del ministerio de Municiones.

LONDRES, junio 15 (Havas)—El ministerio de volación comunica lo siguiente:
"El descenso del aparato "Vickers" en Clifden resultó muy dificultoso, debido a las desigualdades del terreno. La parte delantera del aparato penetró en la tierra." El capitán Alcock declaró: "Estábamos aburridos de encontrarnos sólos, sumidos en la niebla que de tiempo en tiempo se despejaba, volábamos recostados sobre el propulsor, y nuestro aparato de telegrafía sin hilos fué arrastrado por el viento poco tiempo después de nuestra partida de Terranova".
El capitán Alcock y el teniente Brown están perfectamente bien de salud.

LONDRES, junio 15 (Havas) — El Royal Aero Club anuncia que la travesía de Terranova a Irlanda ha sido efectuada en 15 horas y 13 minutos.
El capitán Alcock se halla actualmente en el aeródromo de Oranmore Irlanda. Mañana, se trasladará por vía aérea al aeródromo de Hendon, en Londres. Se propone participar con su aeroplano en el Derby Aeronáutico del sábado alrededor de Londres.
El rey Jorge V envió un telegrama de felicitación a ambos voladores.

VARIAS INFORMACIONES

LONDRES, junio 15 (United)—Informan de Clifden que, entrevistado el capitán Alcock, poco después de su descenso en aquella capital, hizo las siguientes declaraciones:
"Efectuamos la travesía en condiciones muy desfavorables, tanto que llegamos a temer un fracaso. Apenas si logramos distinguir el sol, la luna y las estrellas durante la travesía. Varias veces nos vimos obligados a descender hasta trescientos pies de altura sobre el mar.
"Durante cuatro horas, el aparato estuvo cubierto por una capa de nieve. Hubo momentos en que, debido a la densa niebla, el indicador de la velocidad dejó de funcionar. Efectuamos el "looping the loop" y volamos en espiral, habiendo perdido el sentido de la dirección.
"El viento nos fué favorable durante toda la travesía.
"Noventa minutos antes de descender no podíamos darnos cuenta del lugar donde nos hallábamos.
"A pesar de las malas condiciones del tiempo, que no habíamos previsto, no sufrimos mayormente por el frío, excepto cuando intentábamos asomarnos fuera del aparato.
"Durante el viaje, y para contrarrestar los efectos de la baja temperatura, tomamos café, "ale", "sandwichs" y chocolate.
"Este vuelo demuestra claramente que la travesía del Atlántico es practicable. Ahora bien: juzgo que los aeroplanos e hidroaeroplanos no son adecuados para ello, y creo que los aparatos más convenientes son los dirigibles.
"Empleamos tan sólo las dos terceras partes del combustible de que disponíamos."

NUEVA YORK, junio 15 (Associated)—Comunican de San Juan de Terranova: La medida de alas del aparato Vimy Vickers que emprendió el vuelo hacia Inglaterra es solamente de sesenta y siete pies. Está provisto de dos motores Roll Joice de 350 H. P. que pueden desarrollar una velocidad de más de cien millas. La capacidad de los estanques de gasolina ha sido recientemente aumentada a 860 galones, el estanque del aceite lubricante a 50, lo que se cree podrá servir al aeroplano para recorrer una distancia de 2440 millas en condiciones atmosféricas normales.
Su aparato de telegrafía sin hilos abarca un radio de comunicación bastante superior a sus similares en otras máquinas voladoras.
El capitán Alcock es uno de los precursores de la volación inglesa. Obtuvo su "brevet" en 1913, entrando inmediatamente a formar parte del real servicio de navegación aérea al estallar la guerra. Prestó primeramente servicios como instructor, luego fué enviado al frente turco, donde conquistó el "record" del "raid" de tirar bombas al enemigo desde larga distancia. Subsecuentemente fué tomado prisionero por los turcos y recobró su libertad al firmarse el armisticio.
El teniente Brown es también veterano de la guerra. Primero sirvió como oficial de infantería, luego perteneció al real servicio de navegación aérea hasta ocurrir el accidente de su caída en el aeroplano, donde actuaba como observador, juntamente con el piloto en territorio enemigo. Herido, fué tomado prisionero e internado hasta firmado el armisticio.

NUEVA YORK, junio 15 (United) —Informan de Londres que el capitán Alcock envió una comunicación inalámbrica al Aero Club de aquella capital, anunciando que en la travesía desde San Juan de Terranova hasta Clifden, Irlanda, invirtió 16 horas y 12 minutos.

LONDRES, junio 15 (Associated) —El Aero Club de ésta ha recibido un despacho proveniente de Clifden, firmado por Alcock y Brown, avisando que llegaron allí después de un vuelo sin novedades que duró diez y seis horas y doce minutos. En el telegrama los voladores piden instrucciones.

VUELO DE UN ALMIRANTE

LONDRES, junio 15 (Associated) —Informan de Harbor Grace que el vicealmirante Kerr emprenderá probablemente hoy, un vuelo a través del Atlántico en un aeroplano de bombardeo Handley-Page.
Irán en el aeroplano, además de Kerr, tres pilotos y un operador del telégrafo sin hilos.

EL DIRIGIBLE "R 34"

LONDRES, junio 15 (Havas)—El dirigible británico "R 34" partió de Esat Fortuna para efectuar ensayos de vuelos nocturnos.

LONDRES, junio 15 (Havas) — Después de efectuar anoche con pleno éxito el último vuelo preparatorio de la travesía del Atlántico, el dirigible "R 34" regresó al aeródromo de East Fortuna (Habdington Shire) a las 4 de la mañana, habiéndose comunicado radiotelegráficamente con las islas Azores.

LONDRES, junio 15 (Associated) —Si el tiempo lo permite, el dirigible británico "R 34" realizará esta noche un ensayo nocturno provisto de aparatos de radiotelegrafía.
El proyecto de intentar con este dirigible la travesía del Atlántico, el 20 de junio, no ha sido modificado; pero ahora es posible que se retrase algunos días la partida, mientras se le prepara un punto para el descenso.

dió con el estado pasajero de desorden, sin que se conozca su origen.

EL EMPRESTITO DE LA VICTORIA

LONDRES, junio 15 (Havas)—En un llamamiento lanzado por el rey Jorge V, exhorta a la población británica a que dé su apoyo ilimitado al empréstito de la victoria.

ALEMANIA

EN LA CONVENCION SOCIALISTA

WEIMAR, junio 15 (Associated)—La convención del partido de los socialistas de la mayoría, votó la proposición de excluir al presidente Ebert y al canciller Scheidemann de la comisión directiva del partido.
Se consideraba desde el principio esa cuestión como de suma importancia y los delegados la discutían acaloradamente. El señor Herman Mueller, diputado a la asamblea nacional por Berlín, precipitó la crisis, presentando una moción que declaraba que los socialistas que desempeñen funciones públicas serán responsables ante el partido y que no había motivo para negarles el derecho de figurar en la comisión.
El método adoptado por Mueller y sus partidarios puede tildarse de vedado, pero debe tenerse presente que los adversarios de Ebert y Scheidemann tampoco proceden abiertamente.
Aunque los socialistas de la mayoría no intentan unirse con los socialistas independientes, revelaron el empeño de atenuar la hostilidad de estos últimos, adoptando la siguiente moción:
"En ningún momento era más grande que ahora el deseo de los obreros alemanes conscientes de unirse, y por eso piden que se haga una declaración definitiva acerca de la base sobre la cual sería posible reunir los dos campos del socialismo demócrata alemán. Debe existir un modo de cooperar si las dos partes lo desean.
No es sin embargo probable que los socialistas independientes consientan en cooperar con los socialistas de la mayoría.

WEIMAR, junio 15 (Associated)—La convención del partido socialista de la mayoría aprobó una moción por la cual dispone el establecimiento de un servicio internacional de informaciones para la prensa, en cuanto se haya firmado la paz. Se tendrán corresponsales especiales en los diversos centros políticos del mundo, inclusos Washington, Tokio, Pekin, etc.
Se explicó que los socialistas están convencidos de que no pueden prestar fe a las informaciones recogidas al azar con respecto a sus intereses de las diversas partes del mundo, que publica de vez en cuando la prensa alemana, sin que se tengan informaciones acerca de su origen o de su autenticidad.

ARTICULOS DE MAX DE BADEN

NUEVA YORK, junio 15 (Especial) — Telegrafían de Berlín que el príncipe Max de Baden ha iniciado en el "Berliner Tageblatt" una serie de artículos para demostrar que los catorce puntos de Wilson no han sido observados al redactar las cláusulas del tratado de paz presentado por los aliados. Con ese objeto, los va examinando uno por uno, acompañándolos con comentarios. Agrega que los Estados Unidos han sancionado la muerte de centenares de miles de mujeres y niños durante el bloqueo y después del armisticio, pues éste exigía la entrega de ciento cuarenta mil vacas lecheras, lo que ha provocado un número proporcional de defunciones infantiles.

EN EL CONGRESO SOCIALISTA DE WEIMAR

PARIS, junio 15—(Havas)—Telegrafían de Zurich que hablando en el congreso socialista de Weimar, Sheidemann atacó a los partidarios de la nueva revolución con el propósito de sustituir el "soviet" al gobierno actual. Dijo después: "Jamás concluiremos un compromiso sobre principios donde todo compromiso es imposible. Si políticamente la situación es clara, económicamente es muy oscura". Concluyó: "Estamos derrotados, es verdad, pero ahora, adelante para la victoria".

DESORDENES EN LUBECK

PARIS, junio 15 (Havas)—Comunican de Lubeck que se han producido graves desórdenes en aquella ciudad. Los sótanos de la municipalidad, "restaurants", cafés, hoteles, casas de comercio y de las habitaciones particulares fueron completamente saqueados debido a la falta de víveres.

MANIFIESTO DE LOS METODISTAS ALEMANES

BERLIN, junio 15 (Associated) — Los metodistas alemanes dirigieron a sus correligionarios de Inglaterra y de los Estados Unidos un manifiesto por el que solicitan su apoyo en favor de una paz basada en los catorce puntos del programa de Wilson.

MANIFESTACION MONARQUICA

COPENHAGUE, junio 15 (Associated) — Comunican de Berlín que anteayer se realizó, en Graudenz, una manifestación monarquista.
La guardia de voluntarios precedida por sus oficiales, se dirigió al monumento de Guillermo I, el que estaba enlutado, y se pronunciaron varios discursos en favor del restablecimiento de la monarquía. La guardia volvió luego a sus cuarteles con banderas imperiales y un retrato del ex Kaiser.
Los obreros de Graudenz se manifiestan indignados por lo ocurrido y enviaron un mensaje de protesta al ministro de guerra, señor Noske.
El "Vorwaerts" dice que el gobierno debe dar de baja a todos los oficiales que tomen parte en manifestaciones de esta clase. Opina, además, que el primer combate que se produzca entre alemanes y polacos será la señal de una sublevación monarquista.

EL TRANSPORTE DE TROPAS POLACAS

BASILEA, junio 15 (United) — Anuncian de Berlín que se ha reanudado el trasporte de tropas polacas a través del territorio alemán.

ITALIA

EN LA ZONA OCUPADA

ROMA, junio 15 (Havas) — Un despacho de San Vito, zona ocupada por los italianos, fechado el 13 del actual, anuncia que las tropas italianas avanzaron en la zona que se extiende desde ese punto a Villach y fueron recibidas con grandiosas manifestaciones por parte de las poblaciones, que cubrieron de flores a los soldados italianos, invocando la liberación de todos los territorios alemanes.

ROMA, junio 15 (Havas) — Un despacho de Viena informa que el canciller Renner notificó al presidente de la conferencia que los comandantes de las tropas sud-eslavas de Carintia, no han obedecido aún las órdenes del consejo de los aliados de evacuar la cuenca de Klagenfurt.
Renner agrega que los sud-eslavos amenazan la zona de San Vito. Termina el canciller insistiendo para que el gobierno sud-eslavo ejecute los pedidos de los aliados.

ROMA, junio 15 (Especial) — En virtud de un acuerdo celebrado en París, el comando supremo ordenó a las tropas que ocuparan la línea de Tarvis, Villach San Vito, cerca de Lubania.
Las órdenes impartidas por el general Díaz fueron ejecutadas inmediatamente.

LA CUESTION DEL ADRIATICO

PARIS, junio 15 (Havas) — La prensa francesa muestra vivo interés por el movimiento de la opinión pública italiana.
"Le Temps" en una correspondencia de Roma, describe el estado de agitación de la opinión pública en Italia, a la espera de la solución del problema del Adriático, y agrega que el descontento moral causado por las desilusiones de la política internacional, podría traer consecuencias considerables.

ENTREGA DE MATERIAL AEREO POR ALEMANIA

ROMA, junio 15 (Especial) — Una comisión técnica designada por el gobierno [illegible] para Berlín, para recibir los zeppelines y otro material aeronáutico que Alemania deberá entregar a Italia de acuerdo con lo establecido en el pacto del armisticio.

AUSTRIA - HUNGRIA

REPRESION DE UNA HUELGA

BUDAPEST, junio 15 (Associated) — En un choque producido en una tentativa para poner fin a una huelga cerca de Sombarneek, al oeste de Hungría resultaron muertos 108 ferroviarios que resistieron a las fuerzas del gobierno comunista.

EL "ULTIMATUM" A HUNGRIA

BERLIN, junio 15 (Associated) — Telegrafían de Viena que la "Neue Freie Presse" anuncia que al expirar el plazo dado a Hungría por los aliados, en su "ultimátum", la Entente iniciará en seguida una acción militar. A Presburgo ya están llegando tropas francesas.
El gobierno francés se niega a negociar con los representantes del gobierno comunista de Hungría.

BELGICA

FUNERALES NACIONALES

BRUSELAS, junio 15 (Havas)—Se efectuaron solemnemente los funerales nacionales en memoria de veinte patriotas belgas fusilados durante la ocupación alemana. Toda la ciudad estaba enlutada. A la ceremonia concurrieron numerosos diplomáticos y oficiales extranjeros.

UN VUELO DEL REY ALBERTO

BRUSELAS, junio 15 (Havas)—El rey de Bélgica, acompañado del ministro de Italia y de un oficial de ordenanza, efectuó un vuelo de media hora en un triplano Caproni.
El aparato alcanzó una altura de 1.500 metros volando sobre la ciudad de Lovaina. El rey expresó su alegría al ministro y a los oficiales italianos por el vuelo efectuado.

LA REAPERTURA DE ZEEBRUGGE

LONDRES, junio 15 — Telegrafían de Ostende que la ceremonia de la reapertura del puerto de Zeebrugge se verificó hoy a mediodía en presencia de las autoridades belgas y los representantes extranjeros, entre los cuales se hallaban el almirante Dampierre y los brigadieres generales Gibbs y Knox.

EN EL EXTREMO ORIENTE

LA AGITACION ANTIJAPONESA EN CHINA

TOKIO, junio 15 (Associated) — En los círculos oficiales no se oculta la alarma que causa la agitación antijaponesa en China. Es verdad que la situación mejoró algo en varios puntos, pero empeoró en Shanghai, y el gobierno envió por eso a aquel puerto la flotilla estacionada en Sasebo.
Se cree que agentes bolshevikis tratan de provocar una rebelión contra todo gobierno organizado, y no sólo contra los japoneses.

VARIAS INFORMACIONES

INFORMACION DESAUTORIZADA

NUEVA YORK, junio 15 (Especial).—Un telegrama de Roma, recibido por la agencia International News Service, desautoriza la noticia de haberse intentado un golpe bolsheviki en Ginebra, y que en los disturbios que se produjeron hubo cinco muertos y cuarenta heridos.

LOS AGITADORES GERMANOFILOS EN SUIZA

ZURICH, junio 15 (Associated) — La corte que entiende en el juicio seguido contra los anarquistas y agitadores germanófilos que tienen su cuartel general en Suiza, terminó la vista del proceso y dictó sentencia.
De los veintiún acusados que comparecieron fueron absueltos diez y seis. Tres de los que salieron del país fueron condenados en rebeldía.
Mafimo y Brigo fueron condenados a diez y ocho meses de reclusión solitaria; Giordano a un año de la misma pena; Weil a diez y ocho meses, y Monnani a veinte meses.
Fueron sentenciados en rebeldía el hindú Chattopadhyaya a treinta meses, el hindú Hafis a cuatro años, y Torriani a dos años.

BANCO SIONISTA EN ZURICH

NUEVA YORK, junio 15 (Associated).—Comunican desde Berna
En Zurich se ha establecido un banco organizado por los sionistas, con capital fijado en un millón de francos. Se llamará Banco de la Palestina Israelita.

MOVIMIENTO DE BUQUES

NUEVA YORK, junio 15 (Associated)—Llegó ayer a este puerto el vapor "Rosario", procedente de Buenos Aires.

LA COMPAÑIA LA FORESTAL

LONDRES, junio 15 (Especial) — En la asamblea de accionistas de la compañía "La Forestal", el presidente, sir Arthur Lawley, hizo prever la reorganización de la distribución de los capitales de la compañía.
El directorio propondrá la cancelación de todas las hipotecas que pesan sobre la empresa y la extinción de la participación de los tenedores de acciones preferidas, por la emisión de nuevas acciones ordinarias.

INFORMACIONES COMERCIALES

BALANCES BANCARIOS

BANCO DE FRANCIA

PARIS, junio 15. — Acaba de publicarse el balance del Banco de Francia correspondiente a la semana comercial trascurrida. Acusa las siguientes modificaciones con respecto a la semana anterior:
El encaje de oro llegó a francos 5.550.393.000 y aumentó en francos 26.281.
El encaje de plata llegó a francos 304.854.000 y disminuyó en francos 792.482.
La circulación de billetes llegó a 34.448.513.000 de francos y aumentó en 88.636.475 francos.
Los depósitos generales llegaron a 2.737.042.000 de francos y disminuyeron en 160.487.500 francos.
Los documentos descontados por el Banco llegaron a 1.559.380.000 de franco y disminuyeron en 85.517.843 francos.
Los bonos de tesorería llegaron a 25.470.000 de francos y disminuyeron en 12.390.199 francos.
Los anticipos hechos por el Banco llegaron a 1.238.997.000 de francos y disminuyeron en 28.600.711 francos.

ITALIA

SITUACION POLITICA

La crisis ministerial

ROMA, junio 15 (Especial) —Desde ayer, en los círculos políticos, se nota bastante animación.
El señor Orlando, después de conferenciar más de una hora con algunos de los ministros, se dirigió ayer por la tarde al Quirinal, y conversó detenidamente con el rey.
Por la noche, circuló el rumor de que Orlando había presentado su renuncia, rumor que fué desautorizado oficiosamente.
En cambio, se confirmaron las informaciones transmitidas el viernes a ese diario, respecto a la renuncia de los ministros del tesoro, Stringher, de la guerra, general Caviglia, de industria y comercio, Ciuffelli, a las que debe agregarse la del ministro de instrucción pública, señor Berenini.
Con la renuncia de Crespi, titular de la cartera de aprovisionamientos y consumos, producida con anterioridad, el señor Orlando se ve privado del concurso de cinco de sus mejores colaboradores en el gobierno.
Hoy, Montecitorio estuvo animadísimo. Los parlamentarios comentaron los sucesos políticos. Orlando estuvo casi todo el día en el palacio Braschi.
Los diarios, en sus ediciones de la tarde, dicen que mañana se dará comunicación oficial a la prensa de la situación política respecto a la crisis ministerial.

MOVIMIENTO OBRERO

La carestía de la vida

ROMA, junio 15 (Especial) — Se desautorizan oficialmente los rumores sobre el carácter político de las huelgas en la península.
Los movimientos obreros obedecen al considerable encarecimiento de la vida. Se confía en la acción enérgica del gobierno y sobre todo en las medidas que tomará el nuevo ministro de consumos, abogado Paratore.
Por lo que se refiere a la paralización de ciertas industrias, el hecho se debe únicamente a la escasez de carbón y otras materias primas.

ROMA, junio 15 (Havas) — Despachos recibidos de Spezia comunican que en la tarde de ayer se han producido otras manifestaciones hostiles contra los acaparadores y especuladores.
Algunas casas de comercio fueron asaltadas por la muchedumbre.

ROMA, junio 15 (Havas) — Telegrafían de Milán que la huelga general sólo duró medio día. Por la tarde el trabajo se reanudó en todos los establecimientos y talleres.

ROMA, junio 15 (Havas) — Los obreros de Turín se abstuvieron ayer de concurrir al trabajo en señal de adhesión al homenaje tributado a Rosa Luxemburg.

ROMA, junio 15 (Especial) — La Confederación del Trabajo dirigió un telegrama al jefe del gobierno, incitándole a dictar con urgencia nuevas disposiciones, con el fin de conseguir la normalización de los precios de venta de los artículos de primera necesidad.

ROMA, junio 15 (Especial) — Comunican de Génova que la situación se ha normalizado después de los sangrientos desórdenes de los días pasados.
Una ordenanza del prefecto Poggi prohibe todas reuniones. Los heridos alcanzan a un centenar.
La policía efectuó numerosas detenciones. Figuran entre los arrestados conocidos malhechores, los que provocaron los desórdenes con la intención de dedicarse al pillaje.

ROMA, junio 15 (Havas) — Se ha entregado a la prensa la siguiente información oficial:
"Según las últimas noticias, en Biella y en Nápoles se ha reanudado el trabajo. En las provincias de Novara, Bolonia, y Alejandría, no hubo agitaciones de importancia.
En Génova, después de algunos incidentes, el orden ha quedado restablecido y en Spezia reina cierta agitación contra la carestía de la vida; pero limitada a algunos obreros."

ROMA, junio 15 — (Associated)— Los desórdenes que empezaron el jueves pasado en Spezia, y que han terminado, dieron motivo a escenas cómicas. Se vieron a individuos frente a los negocios, repartiendo a la multitud sombreros, quesos, botines y otros artículos, y distribuyendo aceite de oliva y vino
Bordelesas y barriles de vino fueron llevados hasta los suburbios y su contenido repartido equitativamente entre los vecinos. Bocoyes de aceite fueron trasportados con el mismo destino. Todas estas escenas despiertan el entusiasmo de la multitud.
Más tarde el saqueo cesó, pero los habitantes se dirigieron al mercado, donde se formó una junta, que fijó los precios de venta. Así se vendieron pollos a cinco liras, en vez de treinta, el aceite de oliva a una lira, y veinticinco céntimos, en vez de dos, y botellas de vinos finos que se despachaban antes a precios exhorbitantes fueron despachadas a una lira.

El senador De Martino

ROMA, junio 15 (United) — El senador De Martino, gobernador de Eritrea, quien será designado gobernador de la Cirenaica, fué recibido ayer por el rey.

Actitud de los empleados de correos y telégrafos

ROMA, junio 15 (Especial) — La Federación de los Empleados de Correos, Telégrafos y Teléfonos dirigió una nota al ministro Fera haciéndole saber que todas las secciones contestaron afirmativamente al cuestionario que les fué sometido y en el cual se les consultaba acerca de una huelga general del gremio, en el caso de que el gobierno no concediera las mejoras pedidas.
Tratándose de un servicio público, el gobierno está resuelto a evitar la paralización. Se anuncia que el ministro de Correos y Telégrafos, señor Fera ha contestado a la Federación significándole que se hará lo posible para satisfacer los deseos del personal.

FRANCIA

LA CONSERVACION DE LAS FRUTAS

Nuevo procedimiento

PARIS, junio 15 (Especial)—En la sesión de la Academia de Ciencias, el profesor Roux presentó el resultado de los experimentos realizados por el profesor Gabriel Bertrand acerca de un nuevo método para la conservación de las frutas. El sistema consiste en lavar muy cuidadosamente la fruta y encerrarla luego en un frasco lleno de agua y bien tapado, evitando que el frasco contenga la menor burbuja de aire. El profesor Bertrand recomienda el empleo de tapones de corcho.

EL PROBLEMA OBRERO

PARIS, junio 15 (Havas) — Durante las reuniones efectuadas por los delegados de la confederación general del trabajo y los del partido socialista, los primeros reprocharon a los socialistas haber intentado o querido mezclar la política a los movimientos huelguistas actuales.

PARIS, junio 15 (Havas) — Los diarios observan una nueva mejoría en la situación de las huelgas en la región parisiense. Comprueban que numerosos obreros en los trasportes reanudarán el trabajo. En la industria metalúrgica, a consecuencia de un acuerdo con los industriales, el trabajo en los diversos talleres será asegurado desde mañana bajo la protección de soldados. Sin embargo, los diarios estiman que el optimismo sería prematuro con motivo del conflicto minero y la actitud eventual del consejo interfederal.

PARIS, junio 15 (Havas) — Los diarios de la capital consideran que la tentativa de los políticos socialistas para identificar su propaganda con la de los sindicatos obreros fracasó completamente.
La confederación indica a este respecto que entendía claramente conservar la independencia absoluta y evitar mezclar la política con las reivindicaciones profesionales.
La manifestación nacional internacional, la cual está actualmente sometida a estudio de las organizaciones aliadas, no será discutida en sesión conjunta, sino en sesiones separadas de dos organizaciones.
Los diarios observan que esta huelga política no estará ligada a las huelgas corporativas en curso.
"Le Matin" explica que la huelga será de duración limitada, sin carácter revolucionario, constituyendo una prolongación de la manifestación del 1.o de mayo.

NUEVA YORK, junio 15 (Especial)—Las continuas huelgas y la intranquilidad general comienzan a colocar al gabinete francés en situación difícil, según un corresponsal que telegrafía desde París.
En los círculos bien informados de esa capital circulan con insistencia vaticinios acerca de la inminencia de una crisis y hay quien llega a profetizar que el gabinete de Clemenceau no tardará muchos días en ser derrocado.

PARIS, junio 15 (Associated)—La intervención del gobierno con motivo de la huelga ha despertado esperanzas de que se llegue a una rápida solución.
Es dudoso, sin embargo, que puedan ser satisfechas las reivindicaciones de los mineros antes de que se produzca el estallido de la huelga que ha sido fijado para el lunes.

PARIS, junio 15 (Associated)—M. Bartuel, secretario general de la Federación de Mineros, anunció que la huelga general de ese gremio comenzará el lunes. Declara M. Bartuel que las proposiciones hechas por el Ministro del Trabajo, M. Colliard, y por el Ministro de Reconstrucciones, M. Loucheur, para el arreglo del conflicto, no son satisfactorias para los mineros.

PARIS, junio 15 (Associated)—Ha terminado la huelga de los trasportes. Se reanudará mañana lunes el trabajo en todas las compañías.

EN LA EMBAJADA NORTEAMERICANA

PARIS, junio 15 (Associated)—El embajador de los Estados Unidos, Mr. Wallace, dió anoche una comida en honor del presidente Wilson y su esposa.
Fueron también invitados otros varios altos personajes, entre ellos los embajadores de Italia, de España y del Japón y sus señoras.

NOTICIAS DE VOLACION

NUEVA YORK, junio 15 (Associated)—De Villa Coublay comunican que el volador francés ayudante Casale estableció un nuevo record de vuelo de altura alcanzando los 10 100 metros en 55 minutos. En el punto más alto reinaba una temperatura de 22 grados bajo cero.

EL GRAN PREMIO "JOCKEY CLUB"

PARIS, junio 15 (Havas)—En la carrera efectuada hoy por el gran premio Jockey Club resultaron vencedores, por orden de llegada, los caballos Tchwi, Hallebardier, Masterg god y Mac Kinleg. Trece caballos participaron en la prueba.

Falta de frigoríficos

PARIS, junio 15 (Especial) — A consecuencia de la insuficiencia de las instalaciones frigoríficas en esta capital están en peligro de perderse cien mil kilogramos de carne de vaca en el mercado central de esta capital. El precio de la carne ha disminuido en un 25 por ciento.

Las próximas cosechas

PARIS, junio 15 (Havas) — El resultado oficial respecto a las sementeras, hasta el día primero de mayo de 1919, demuestra que las superficies sembradas son sensiblemente inferiores. El estado de las sementeras es muy inferior al de 1918.
Desde el primero de mayo del año en curso, la situación se ha agravado debido a la sequía. "Le Temps" dice que, para evitar un probable desastre, sería necesario que cayeran nuevas generales. El diario agrega que cualquiera que sea el resultado, se deberá importar cantidades considerables de granos, para asegurar las necesidades de la próxima campaña, la cual, según las estadísticas, será de 35 millones de quintales de trigo.

Funcionario condecorado

PARIS, junio 15 (Havas) — M. Alain, jefe de contencioso de la Dirección General de Servicios Franceses en Nueva York, ha sido nombrado caballero de la Legión de Honor.

ESPAÑA

LA SITUACION POLITICA

MADRID, junio 15 (United)—Comentando los discursos pronunciados en la Casa del Pueblo, de Madrid, en los que algunos oradores aconsejaron la declaración de la huelga general, con el propósito de derribar al gobierno, el "Heraldo de Madrid" se expresa en esta forma:
"No serían los obreros los últimos en lamentar que este ridículo asunto de Maura y La Cierva degenerase en trágicos sucesos."
"La Correspondencia Militar" dice: "Es de absoluta importancia que nadie se haga ilusiones.
"La situación es delicada, y para [illegible]

resolveria debemos recurrir a todos los hombres de conciencia y de talento que se encuentren en nuestra patria. Es, pues, un crimen sembrar la semilla de la discordia y desgastar las energías de la nación mediante internas querellas, cuando es afuera en donde se encuentra el enemigo a quien debemos vencer."

EL PROYECTO DE EMPRESTITO

Opinión de Suárez Inclán

MADRID, junio 15 (Especial)—El señor Suárez Inclán ha hecho declaraciones relacionadas con el propósito del gobierno de emitir un empréstito. "Tal proyecto, dijo, está justificado por la necesidad de poner término a un régimen que podría conducirnos a una espantosa crisis económica.

"El empréstito no servirá solamente para salir del compromiso en que nos hallamos, sino para acometer la solución del problema de la deuda y aprobar los presupuestos.

"Servirá también para despertar las energías económicas del país, poder desarrollar la marina mercante, mantener relaciones estrechas con los mercados hispano-americanos, crear líneas de navegación en el Mediterráneo, nacionalizar los ferrocarriles, impulsar las industrias metalúrgicas, la producción hullera nacional y la producción de energía eléctrica."

El literato argentino Manuel Ugarte

MADRID, junio 15 (Havas)—El literato argentino señor Manuel Ugarte dará el 31 de julio una conferencia en Huelva, sobre la nueva política hispano-americana.

Actuará como comendador en los juegos florales que la Sociedad Colombina efectuará el 3 de agosto.

El trigo argentino

MADRID, junio 15 (Havas)—Se anuncia la llegada de varios cargamentos de trigo argentino, con los cuales se resolverá el problema de la escasez de ese cereal que reina especialmente en Valencia y Barcelona.

Viaje de un ministro

MADRID, junio 15 (Havas)—El ministro de Fomento, señor Osorio y Gallardo, partió para Andalucía.

Las actas protestadas

MADRID, junio 15 (Especial)—Han sido enviadas al Tribunal Supremo de Justicia 121 actas protestadas de las últimas elecciones generales.

Ecos de una huelga

BARCELONA, junio 15 (Especial)—El capitán general ha resuelto distribuir entre los soldados y marineros los donativos recibidos para los mismos, como premio a la labor que realizaron durante la huelga última.

Los donativos ascienden a medio millón de pesetas.

Las exportaciones

MADRID, junio 15 (Havas)—Anúnciase que el gobierno tiene a estudio un proyecto, por el cual se autorizará la exportación de hulla, hierro y otros productos.

ESTADOS UNIDOS

COSTA RICA Y NICARAGUA

NUEVA YORK, junio 15 (Associated)—De San José de Costa Rica comunican que para resolver la cuestión de Nicaragua, se propone en los centros oficiales, pedir a los Estados Unidos que desembarque tropas destinadas a contrarrestar la invasión de Nicaragua.

Declaran que Costa Rica desea vivir en paz y evitar toda posible complicación con el vecino Estado de Nicaragua.

Las versiones respecto a la actitud de esta última República, coinciden en acusarla de estar en complicidad con los revolucionarios costarriqueños.

Según otra versión los nicaragüenses visten con uniformes costarriqueños a los hombres instruidos para los combates, y simulan atacar a las tropas regulares de Nicaragua en la frontera entre ambos países, para aparecer ante el gobierno de los Estados Unidos, como atacada por tropas de Costa Rica.

LOS OBREROS CONTRA LA PROHIBICION DE LA CERVEZA

WASHINGTON, junio 15 (Associated) — Mr. Samuel Gompers, presidente de la Federación Obrera de los Estados Unidos, declaró ante la comisión de asuntos judiciales del Senado, que los obreros norteamericanos no aceptarán nunca el mantenimiento de la ley que prohibe el consumo de cerveza que no contenga más de 2 3|4 por ciento de alcohol.

Agregó que haría cuanto estuviera en su poder para impedir disturbios obreros; pero teme que le sea imposible prevenirlos si se mantiene esa prohibición, que al principio debía regir sólo durante la guerra.

WASHINGTON, junio 15 (Especial)—Veinte mil delegados de los obreros de todas las regiones de los Estados Unidos realizaron ayer frente al Capitolio una manifestación de protesta contra la ley que prohibe la fabricación y el expendio de cerveza.

LA HUELGA DE TELEGRAFISTAS

NUEVA YORK, junio 15 (Associated)—Informan desde Chicago que los "leaders" de la huelga general de los telegrafistas comerciales que afecta todo el país, declaran que la "Western Union Telegraph Company" no puede cumplir satisfactoriamente su servicio y tiene muchos telegramas detenidos a causa de que los telegrafistas de los ferrocarriles por intermedio de cuyas oficinas se quiere efectuar la transmisión, se rehusan de ocuparse con telegramas que tratan sobre asuntos comerciales.

Esta actitud responde al hecho de que los operadores del telégrafo de los ferrocarriles han recibido instrucción del ejecutivo de la unión gremial a la que pertenecen al efecto de así ayudar a sus colegas de las compañías telegráficas en huelga, "porque aquellos están empeñados en una lucha que redundará en beneficio del gremio de telegrafistas, dado que se trata de conseguir mejoras en los sueldos"

Los "leaders" alegan que el número de los huelguistas de su gremio asciende a más de 22000 y que tienen comisiones de propaganda, las que tratan de persuadir a las telefonistas de todo el país de declararse en huelga para el lunes próximo como acto de solidaridad. La fraternidad internacional de obreros electricistas coadyuva en la campaña que incita a la huelga.

En cambio los dirigentes de los empleados postales y telegráficos de la "Western Union" declaran que los operadores de telégrafos de los ferrocarriles no reconocen la huelga de sus colegas y que el servicio continúa en perfecto orden y normalmente.

WASHINGTON, junio 15 (Associated)—El director de Correos, Mr. Burleson, después de conferenciar con Mr. Noonan, presidente interino de la Federación Internacional de Obreros Electricistas, dictó órdenes por las cuales se otorga a los empleados de las compañías telefónicas el derecho de negociar individual o colectivamente y también de organizarse y afiliarse con otras organizaciones para el servicio de sus intereses.

Aunque los representantes de la Federación Internacional de Obreros Electricistas no lo hayan anunciado, se considera que esta resolución de Mr. Burleson ha tenido por resultado impedir la huelga de los electricistas para el lunes

WASHINGTON, junio 15 (Associated)—Mr. Noonan impartió esta noche instrucciones para que se abandones la huelga preparada para el lunes.

NUEVA YORK, junio 15 (Associated)—Los dirigente de la Unión de Telegrafistas dicen que, aunque la orden dada por Mr. Burleson, con respecto a los electricistas sea una gran victoria para los obreros organizados, no tendrá efecto sobre la huelga de telegrafistas, que persistirá.

LA VISITA DEL DOCTOR PESSOA

WASHINGTON, junio 15 (United)—El departamento de Estado ha sido informado que la comitiva del presidente del Brasil está formada así: Doctor Pessoa, su esposa e hija; el cónsul general, Pessoa de Queiroz, el secretario del doctor Pessoa, capitán Armado Burlamaqui, ayudante naval del presidente, señora de Burlamaqui, Lauro Müller (hijo), como secretario de legación, señora de Müller, Mauricio Nabuco, agregado al ministerio de Relaciones Exteriores, Gustavo Barroso, agregado; señora de Barroso; Eugenio Catta Pretta, agregado y señora, y ocho personas más.

La exportación de narcóticos

SAN FRANCISCO, junio 15 (Associated) — El sábado fueron condenados a la pena de un año y un día de prisión, por la corte de distrito Carlos y Diego Putham, ciudadanos colombianos, que intentaron exportar a Colombia, por intermedio del cónsul de dicho país, 100 onzas de cocaína, en violación de la ley de narcóticos.

Diego se declaró culpable, mientras que hubo que demostrar la culpabilidad de su hermano. Se asegura que intentaban trasportar el narcótico, bajo pretexto de remitirlo a un hospital.

Construcciones marítimas para Francia

NUEVA YORK, junio 15 (Associated) — De París comunican que el presidente de la oficina de navegación de los Estados Unidos, Mr. Hurley, ha dado su aprobación para que los astilleros norteamericanos acepten la construcción de vapores mercantes para Francia, por una cantidad de quinientas mil toneladas

También declara Mr. Hurley que las doscientas mil toneladas ordenadas por Francia, en el año 1917, y que se encuentran prestando servicio actualmente al gobierno norteamericano, serán inmediatamente devueltos a las entidades que las ordenaron.

Viaje de un jefe sionista a Palestina

NUEVA YORK, junio 15 (Associated)—Partió ayer para Palestina el presidente del comité sionista norteamericano, Mr. Louis Brandeis, juez de la corte suprema.

Hará el viaje por vía de Inglaterra y en Palestina estudiará las condiciones para crear en ese país un estado nacional para los judíos.

Partida del delegado apostólico

NUEVA YORK, junio 15 (Associated).—Monseñor Bonzano, delegado apostólico en los Estados Unidos, partió ayer para Roma con objeto de conferenciar con el papa Benedicto XV sobre varias cuestiones del día.

El "Graf Waldersee" a flote

NUEVA YORK, junio 15 (Associated).—Ha sido puesto a flote el vapor "Graf Waldersee", que fué encallado en la costa, después de la colisión que tuvo con el vapor "Redondo".

El proyecto de vuelo sobre el Pacífico

NUEVA YORK, junio 15 (Associated)—De Washington comunican que Mr. Daniels declaró que el Departamento de Marina ha estado considerando la posibilidad de un vuelo para cruzar el Pacífico con un aparato más liviano que el aire, una vez que se pueda construir el dirigible moderno proyectado por un norteamericano.

Dice que debido a las reducciones propuestas por la comisión naval de la Cámara de Representantes para el año 1920 en la partida destinada a la volación se tendrá que desistir del proyecto.

Carreras de automóviles

NUEVA YORK, junio 15 (Associated)—Ralph Olford ganó la carrera de automóviles de las treinta millas efectuando el recorrido en 16 minutos 20 segundos y tres quintos, batiendo así el record de De Palma quien había empleado 16 minutos, 31 segundos y dos quintos.

NUEVA YORK, junio 15 (Associated)—Thomas Milton estableció un nuevo record en la carrera internacional de automóviles para "sweepstakes" que tuvo lugar en Sheepshead Bay con cinco minutos, veinte segundos y un quinto, lo que representa tres segundos y tres quintos menos que el record establecido en agosto próximo pasado por De Palma.

NUEVA YORK, junio 15 (Associated)—El nuevo record para la distancia de cincuenta millas fué hecho Por Depalma en 26 minutos 23 segundos 2 quintos.

Los premios para esta carrera agregaban la suma de 35.000 pesos oro.

INGLATERRA

EL PREMIO "MANCHESTER CUP"

LONDRES, junio 15 (Especial)—Ayer se disputó en el hipódromo de Manchester el premio "Manchester Cup", de 2.500 libras esterlinas.

La prueba dió motivo a un interesante final. Cuando los competidores se encontraban cerca de la meta, By Jingo, de Mr. De Pledge, adelantó y ganó con suma facilidad Ocupó el segundo puesto Aynsley, de Mr. Botoomley, y el tercero Happy Man, de Mr. Hardy.

Ganada por cuatro cuerpos, tres cuartos de cuerpo del segundo al tercero.

EL CINCUENTENARIO DEL EJERCITO DE SALVACION

LONDRES, junio 15 (Associated).—La conmemoración del cincuentenario de la fundación del Ejército de Salvación, que en 1915 quedó postergada con motivo de la guerra, ha comenzado anoche con una demostración en el Albert Hall. El general Bramwill-Booth, general del Ejército de Salvación, leyó telegramas enviados por el rey Jorge y la reina madre, y en seguida pronunció un discurso en el cual recordó las primeras épocas del Ejército de Salvación. Dijo que su padre había dado a dicha institución un impulso que la ha trasformado en una religión combatiente.

Cinco divorcios

LONDRES, junio 15 (United).—Cinco notables procesos de divorcio serán presentados para las próximas sesiones que se iniciarán el martes. Dichos divorcios son los de la duquesa de Westminster; miss Cornwall, esposa de un duque; la marquesa de Conyghan, esposa de un marqués, lady Clifton, esposa de un lord, sir Digby contra una alta dama. El primero de estos asuntos es de suma resonancia dada la posición de ambos interesados, cuyo casamiento se halla en litigio desde 1901.

Fallecimiento de un autor dramático

LONDRES, junio 15 (Associated).—Se anuncia el fallecimiento del conocido actor y autor dramático Mr. Weedon Grossmith.

Paracaídas en los aeroplanos

LONDRES, junio 15 (Associated).—El gobierno ha resuelto que todos los aeroplanos de las fuerzas aéreas reales sean equipados con paracaídas salvavidas.

El consejo aeronáutico [illegible] en breve instrucciones con ese fin.

No se ha llegado aún a ninguna resolución en lo que se refiere a la misma obligación para los aeroplanos comerciales; pero es probable que todas las máquinas de adiestramiento tengan que llevar en lo sucesivo aparatos salvavidas.

El gobierno llegó a la resolución indicada después de prolongados estudios y extensos experimentos

PORTUGAL

Huelga de ferroviarios

LISBOA, junio 15 (Associated)—Anúnciase que los ferroviarios han decretado la huelga, que se iniciará hoy

La renuncia del gabinete rechazada

LISBOA, junio 15 (United)—El gabinete presentó la renuncia, pero debido a la gravedad de la situación internacional, el presidente de la República, almirante Canto e Castro, no la aceptó.

LISBOA, junio 15 (United)—Por petición del Parlamento el presidente del Consejo de ministros, señor Pereira, y los demás miembros del gabinete retiraron sus renuncias

BELGICA

Manifestaciones socialistas

BRUSELAS, junio 15 (Havas)—En 25 grandes ciudades y centros industriales de Bélgica, se realizaron manifestaciones socialistas, pidiendo la jornada de ocho horas de trabajo y un salario mínimo de diez francos diarios; los manifestantes protestaron además contra la carestía de los víveres.

El "trust" metalúrgico

BRUSELAS, junio 15 (Havas)—El "trust" metalúrgico de la nación belga, cuya formación ha sido anunciada días pasados, comprenderá los intereses belgas, franceses y del gran ducado de Luxemburgo. Las grandes fábricas francesas del Creusot serán incluídas también en el "trust".

SUECIA

Contratación de empréstitos

LONDRES, junio 15 (United)—El Exchange recibe una información de Copenhague, anunciando que en Suecia se hacen negociacoines de importancia para la obtención de grandes empréstitos en los Estados Unidos, a tipo del 6 por ciento.

MEXICO

EL MOVIMIENTO REVOLUCIONARIO

NUEVA YORK, junio 15 (Associated) — Telegrafían de El Paso, que ha empezado un ataque general a la ciudad Suárez y que el cañoneo es claramente perceptible desde El Paso.

El impuesto de exportación al tabaco

WASHINGTON, junio 15 (United) — Mr. Rowe, cónsul general de Estados Unidos, telegrafía desde México, que, por un decreto presidencial, se disminuyen los impuestos a la exportación de ciertas clases de tabacos.

La hoja para capa que pagaba de impuesto cuatro centavos y medio oro, en adelante habrá que pagar dos centavos y medio, el kilo. Otras clases de tabaco como la hoja mediana, por las que el fisco cobraba dos centavos y medio, abonarán un centavo oro.

Estas nuevas tarifas entran en efectividad inmediatamente.

La próxima campaña presidencial

WASHINGTON, junio 15 (Havas) — El señor Aguilar, yerno del presidente de México, señor Carranza, ha declarado que éste no presentará su candidatura en las próximas elecciones presidenciales.

Instrucciones derogadas

MEXICO, junio 15 (United) — El presidente Carranza anuló las instrucciones impartidas al director de correos, por las que se prohibía dejar llegar al país los diarios norteamericanos que publicaran manifestaciones que se alegaba eran contrarias a México.

El avance contra Ciudad Juárez

NUEVA YORK, junio 15 (Associated) — Telegrafían de El Barro (México) que un correo llegado del cuartel general de Villa informa que los rebeldes mandados por los generales Villa, Angeles y Martín López, levantaron su campamento y se pusieron en marcha hacia Ciudad Juarez.

CHILE

La cuestión militar — Nuevas declaraciones — Especulaciones salitreras — La correspondencia trasandina — Aumento de derechos consulares

SANTIAGO DE CHILE, junio 15—Continúa el fiscal tomando declaración a los militares que aparecen comprometidos en los incidentes denunciados que se investigan. El general López, que se encontraba incomunicado en el regimiento de cazadores, fué trasladado a su casa, por encontrarse enfermo.

Ha sido detenido el contraalmirante Cuevas, por considerarse que ha servido como trasmisor ante la armada, de las ideas de los conspiradores. El general Bari, que se negaba a declarar acogiéndose al fuero que le concede la consejería de Estado, lo hizo ya, estableciendo los hechos en una forma clarividente, y quitando a los incidentes toda importancia.

—Ha reanudado sus sesiones el Congreso ocupándose de infinidad de proyectos que penden de su consideración y necesitan despacharse urgentemente, y de modo especial los que se refieern a las aspiraciones de las clases trabajadoras y a las exigencias fiscales.

—A diez millas de Constitución naufragó la goleta "Argentina", pereciendo el capitán, el ingeniero, el contramaestre y tres marineros.

—Han sido denunciadas varias especulaciones bursátiles basadas en las negociaciones salitreras que se tramitan. La justicia ha tomado cartas en el asunto y hace las investigaciones consiguientes.

Fueron ascendidos a vicealmirante Francisco Neff, y a contraalmirante Guillermo Soublette.

—Fallecieron: Ceferina Izquierdo de García Huerta, madre política de Pedro Carlos Manuel García y Luis Vicuña Correa, secretario del Club Hípico, y Emilio Irarrazabal Eguiguren.

—La dirección de correos se ha ocupado de la interrupción de la correspondencia trasandina y ha resuelto establecer provisionalmente un servicio de mulas para efectuarla.

—El gobierno ha solicitado autorización del Congreso para aumentar los derechos consulares en ciento por ciento.

—Se ha establecido una línea de navegación directa entre Italia y Chile.

—Se discute en el Congreso la reorganización de la cancillería, sobre la base de una mayor amplitud en sus servicios.

Las incidencias militares — Diputado enfermo — Proyecto agrícola — Reorganización policial.

SANTIAGO DE CHILE, junio 15.—El ministro del Interior estudia la modificación del sistema de horario.

—Cónsul general de Chile en Cuba e Indias Occidentales, fué nombrado Luis Rencoret.

—Las incidencias militares adquieren interés. Toda la mañana de ayer declaró el comandante Cochrane, Salvo continuó en la tarde y cuando hubo terminado se llamó a declarar al comandante Julio del Canto [illegible]

[illegible]

A continuación [illegible] de la Guerra y el fiscal Hurtado se dirigieron a la Moneda a conferenciar con el ministro del Interior [illegible] y Canto quedaron incomunicados.

—Encuéntrase enfermo con erisipela el señor Oryan.

—En sesión de ayer la Cámara acordó pasar a la orden del día la interpelación Oryan sobre adquisición de carbón para los ferrocarriles.

Trató también el proyecto para fomentar la subdivisión de la propiedad agrícola y aprovechar las tierras no cultivadas para entregarlas a los pobres que se dediquen a la agricultura.

—El ministro del Interior se ocupa de la forma como se encuentran organizados los servicios de policía.

Ha terminado ya su estudio y reorganizará totalmente los servicios policiales. Al mediodía conferenció con el inspector general de policía, Manuel Izquierdo, para tratar la cuestión.

—El general Altamirano fué ayer a Valparaíso a inspeccionar el regimiento de coraceros, regresando por la tarde.

La trasmisión del mando en el Brasil—Una fiesta pro-Francia

SANTIAGO DE CHILE, junio 15—Numeroso público asistió a la fiesta deportiva, organizada en el Parque Cousiño, con el fin de reunir fondos para la reconstrucción de una aldea francesa. Concurrieron los diplomáticos aliados y participaron en la fiesta voladores, motociclistas, "footballers" femeninas, etc.

—El señor Ismael Tocornal, nombrado embajador para la trasmisión del mando en el Brasil, renunció, en vista de las dificultades que presenta el viaje, con motivo del cierre de la Cordillera. Infórmase que se acreditará extraordinariamente al ministro en la Argentina, señor Figueroa Larrain.

Banquete a los almirantes—La reclamación Howard

SANTIAGO DE CHILE, junio 15—En el Club Valparaíso se realizó un gran banquete que sus amigos de la armada ofrecieron a los almirantes Neff y Soublette con motivo de su ascenso.

—Las reclamaciones Howard, que se ventilan actualmente, consisten en la devolución de la garantía otorgada para la construcción del ferrocarril longitudinal que asciende a medio millón de pesos y que el ministerio dice retener en justicia. Se asegura que el sindicato Howard gestiona su reclamación por la vía diplomática.

BRASIL

FALLECIMIENTO DEL DOCTOR BARROSO

RIO DE JANEIRO, junio 15 — Falleció el presidente de la Cámara de Diputados doctor Sabino Barrosso.

RIO JANEIRO, junio 15—El sepelio de los restos del doctor Sabino Barrosso se efectuará mañana a cuenta del Estado.

El Congreso suspenderá su sesión en homenaje al extinto. El bobierno decretó se le tributen honores militares.

Ascensos militares — Buque de guerra a Buenos Aires—Auxilios a los agricultores — La travesía del Atlántico.

RIO DE JANEIRO, junio 15 — Se ha retirado del servicio activo el general Alberto Ferreira Abreu, y han sido ascendidos a generales de división, Gabriel Botafogo y Agricola Pinto, y a general de brigada Cándido Roldán y Antonio Dias Oliveira.

Ha sido también ascendido a general de la segunda línea del ejército Fernando Mendes Almeida, redactor jefe del "Jornal do Brasil".

—El cónsul italiano solicitó de la policía prohibición para que desembarquen reservistas italianos destinados a la Argentina.

—El "scout" "Rio Grande do Sul" irá a Buenos Aires para representar al Brasil en las fiestas el 9 de Julio.

—El gobierno decretó un gasto de 5.000 contos para socorrer a las poblaciones flageladas por la sequía.

—El tribunal de cuentas negó el registro del contrato Handley-Page para trasportar por aeroplanos mercaderías y pasajeros.

—Matriculados en la Escuela de Volación hay 15 oficiales.

—Santos Dumont dijo que la travesía aérea de Río de Janeiro a Lisboa es más fácil que la intentada por el volador Hawker.

Sobre una epidemia — Huelgas terminadas — Homenaje a los marinos que regresaron — El café de San Pablo — Traslación de cónsules.

RIO DE JANEIRO, junio 15 — El director de sanidad declaró falsos los rumores de haber fiebre amarilla en Río de Janeiro. El gobierno ordenó la remoción y aislamiento de cualquier enfermo sospechoso.

—Están casi concluídas las huelgas de panaderos y zapateros.

—El cardenal Arcoverde celebró hoy una misa campal; después hubo un almuerzo en honor de mil marineros venidos de la guerra, el cua fué servido por señoras.

—Se nombró director de telégrafos al ingeniero Tobías Moscoso.

—Dícese que un sindicato americano ofreció comprar el café de Sao Paulo por valor de mil contos.

—Se incendió el cinema de la Avenida Passos. El fuego comunicóse a la zapatería vecina, causando grandes perjuicios

—Ha sido trasladado el cónsul Alvaro Cunha para Marsella y Roberto Másquita para Boulogne sur Mer.

—El estado de San Pablo puso a disposición del gobierno los siete y medio millones de libras esterlinas que recibirá de Alemania.

—La compañía de seguros "Rural Argentina", será autorizada para funcionar en el Brasil.

—Después del mediodía de hoy todos los "restaurants" y cafés cerraron sus puertas debido a la imposición del Centro Cosmopolita de Empleados, para que los empleados asistieran a la fiesta en beneficio del diario obrero. El aspecto de la ciudad es de tristeza. Los empleados del Avenida Hotel dejaron a los huéspedes sin comida.

—El velero "Mearin" siguió viaje a Buenos Aires.

—El vapor "Barcelona" arribó a Río de Janeiro averiado por los temperales. El capitán está atacado de parálisis.

PERU

LA SALIDA DE BOLIVIA AL MAR

Censuras al general Montes

LIMA, junio 15. — "El Comercio" trata editorialmente de la última carta del general Montes al comité boliviano de París, sobre las pretensiones de Bolivia al puerto de Arica.

Dice "El Comercio" que parece increíble que el general Montes sea realmente estadista y hombre importante en su país, porque sólo quienes carecen de responsabilidad pueden sostener las absurdas teorías internacionales que persigue Montes. Agrega que ningún poder y ninguna política permitirán la incorporación de Arica a la soberanía de Bolivia; pero las opiniones de Montes deben servir para mantener alerta al Perú impidiendo que lo sorprendan los acontecimientos sobre todo en el caso de que Montes vuelva al gobierno de Bolivia.

Banquete militar—Correo aéreo—Llegada de un viajero—Condecoración a un funcionario.

LIMA, junio 15—El general Clement ofreció un banquete a un grupo de jefes y oficiales del ejército.

—El gobierno estudia nuevas ofertas europeas para establecer el correo aéreo [illegible] los departamentos del interior.

[illegible] permiso a [illegible]

[illegible] ya treintos [illegible] Ballestas.

—Ha llegado el ingeniero Ricardo Tizón y Bueno. Reporteado por "La Prensa" elogió la ruta, Buenos Aires-Lima por vía de Bolivia.

—El gobierno de Venezuela ha concedido la Orden del Libertador al doctor Elguera, oficial mayor de relaciones.

—Fueron embarcados en Nueva York para El Callao 1.000.000 de dólares en barras de oro.

REPUBLICA ORIENTAL

LOS RESTOS DEL FOOTBALLER CHERY

Homenajes a la delegación argentina

MONTEVIDEO, junio 15 — Se espera hoy al vapor "San Pablo", donde vienen los restos del malogrado footballer Roberto Chery, acompañados de toda la delegación argentina y de algunos caballeros uruguayos. La llegada del mencionado barco provocará diversas manifestaciones: una de ellas de sincero pesar por el acontecimiento que vino a epilogar en forma tan dolorosa el certamen sudamericano de 1919; la otra demostración será de gratitud y reconocimiento hacia los argentinos, para lo cual se designó un numeroso comité que realizará en honor de los argentinos una gran manifestación popular. Partirá ésta de la plaza Cagancha y acompañará a los huéspedes hasta la dársena, donde harán uso de la palabra el doctor Abelardo Vescovi, a nombre del comité, y Benjamín Pereyra Bustamante por la Asociación de Football. Se les obsequiará, además, conun álbum artístico, a cuyo efecto recoléctanse firmas entre todas las entidades deportivas Numerosas firmas suscriben la siguiente exhortación:

"Los lazos de sangre, de historia y de mancomunidad de afectos que desde la fundación de sus nacionalidades unen al pueblo uruguayo con el argentino, han tenido una confirmación más amplia y definitiva con motivo del gran certamen realizado en Río Janeiro y en el cual tomaron parte los representantes deportivos de la raza joven de cuatro naciones del continente

"En esas jornadas inolvidables, alejados del nativo terruño, ahogadas las pequeñas rencillas de familia, fué donde vibró franca y bella la hermandad de uruguayos y argentinos: y en los días tristes que pusieron para, los nuestros un broche de duelo en ese magno torneo, fueron ellos, los camaradas de la otra margen del Plata, quienes más que nadie identificáronse con nuestro dolor y mas que nadie también nos brindaron el consuelo afectuoso que es bálsamo para las heridas del alma. La disputa de la copa Roberto Chery, en que los campeones traspIatinos quisieron vestir nuestra camiseta para rendir así un último tributo al football caído lejos de la patria y de la familia fué también idea y obra suya. Los que suscriben, algunos de los cuales han podido palpar de cerca y en toda su intensidad y verdadero valor, la magnitud de ese afecto que obliga un reconocimiento por la satisfacción enorme que importa, hácense un deber en invitar a los footballers todos y al público en general a una gran manifestación que acompañará a las delegaciones argentinas en la noche del domingo y que dejará en ellas, en el momento que abandonen la tierra uruguaya, el imperecedero recuerdo de nuestro agradecimiento."

Ayer fué enviado con destino a los que vienen, el siguiente radiotelegrama: "A delegación argentina, San Pablo. En nombre del Comité Homenaje Popular le anticipamos cordial bienvenida. — Benjamín Pereyra, Manlio Vitale Damico, Eduardo Arechavaleta."

REUNION DE LA "UNION COLORADA"

MONTEVIDEO, junio 15 — De acuerdo con lo que anticipábamos ayer, la nueva agrupación política Unión Colorada publica una exhortación-programa que dirige a sus correligionarios. Dice entre otras cosas ese documento:

"La agrupación Unión Colorada tiene por objeto propender a una acción política y eleccionaria que asegure el triunfo del partido colorado y robustecer su derecho a regir los destinos de la república. Ella no nace al calor oficial ni al amparo de protección alguna, y se encauzará en las amplias normas del tradicionalismo democrático liberal y patriótico, que han hecho descollar en la acción pública y política a las más eminentes figuras de la historia nacional. No se organiza en favor de determinada persona, y no tratará tampoco de debilitar o destruir los prestigios sanos de todos los que en el actual escenario político luchan con intención generosa, con alto espíritu de regeneración y perfeccionamiento por la causa democrática que clama y exige como condición fundamental que los problemas políticos sean resueltos por la expresión de la voluntad de las mayorías, tras una deliberación serena y elevada donde todos sean oídos y los menos depongan sin enconos ni reconvenciones sus conceptos y sentimientos ante el concepto y el sentimiento de los más.

"Nuestra agrupación no sigue ni seguirá al presidente de la República. Por medio de sus iniciadores solicitó y obtuvo la adhesión y la simpatía del doctor Baltasar Brum, quien considera con nosotros que ella encarna en los actuales momentos la bandera de moderación y reconciliación a cuyo alrededor podrán formar, para el bien del partido, todos los elementos dispersos del mismo, desorientados por acontecimientos momentáneos que quebrantan su integridad con amenazas de horas aciagas, frente a los peligros de la intensa propaganda del adversario acicateado por la esperanza del triunfo que la división de las fuerzas coloradas le hace vislumbrar.

"El espíritu de unificación que inspira a la Unión Colorada, no significa en manera alguna el sometimiento a una disciplina estrecha hostil al libre examen, sino por el contrario, el mantenimiento de la orientación y de los principios fundamentales de libertad que caracterizaron la acción política del partido en horas de adversidad y de peligro.

"Con el propósito inquebrantable de conseguir el triunfo comicial, libres de prejuicios, exentos de prevenciones, con amplio espíritu de concordia, unidos en la comunión de los ideales que han dado a la patria claros y gloriosos días, os invitamos a integrar el núcleo cívico de la Unión Colorada".

LA INTERPELACION DE MAÑANA

MONTEVIDEO, junio 15 — El tema dominante en los círculos políticos es la interpelación al ministro del Interior, que mañana se desarrollará en la Cámara de Diputados. La situación no ha cambiado, tendidas como están las líneas entre el brumismo, generalmente considerado como aliado del batllismo, y el inbatllismo, de tal manera, que difícilmente habrá mayoría para sostener al ministro. El debate será largo, y abarcará varias sesiones. Hablará el interpelante, el ministro, y en favor de éste los diputados Sorio, Schinca y Rossi.

También se asegura que harán uso de la palabra, apoyando al interpelante, los doctores Terra, Beltrán, Ramírez y algún otro.

Llegada de vapores

MONTEVIDEO, junio 15—Llegaron los vapores [illegible] "Clare" de Nueva York, brasileño "Sao Paulo" del Pará (Brasil)

—El vapor "Santa María" conduce para ésa la [illegible]

[illegible]

[illegible] el vapor inglés "Indian Transport".

ACTUALIDAD

La justicia y el P. E.

Las vacantes que desde hace largo tiempo existen en la administración de justicia, son la prueba de que el gobierno no tiene por ese poder público el respeto que debieran imponerle su carácter y las reglas constitucionales.

La Corte Suprema y la Cámara Federal de Apelaciones de la capital, no están funcionando en las condiciones que determina la ley. En la primera no se ha llenado una vacante de ministro que se produjo en 1916; y la segunda no cuenta sino con tres miembros, pues falta designar los reemplazantes del doctor Goytia, que se jubiló, y del doctor Matienzo que fué ascendido a procurador general.

La actitud del Poder Ejecutivo al no integrar esos tribunales es violatoria de la Constitución Nacional y afecta prácticamente el orden jurídico sancionado por el legislador.

Al dictar las reglas superiores de organización del poder judicial, los constituyentes prescribieron que sería ejercido por una Corte Suprema y por los demás tribunales inferiores que el Congreso estableciese en el territorio de la república.

En cumplimiento de ese mandato, se dictó la ley disponiendo que la Corte se compondría de cinco miembros y de un procurador general, sancionándose también, en diversas épocas, las disposiciones sobre los juzgados de primera instancia y las cámaras de apelaciones.

El Poder Ejecutivo, al dejar trascurrir más de uno y dos años sin proceder a la designación de los ciudadanos que han de integrar la cámara federal de la capital y la Corte, está infringiendo las reglas constitucionales, y dando una nueva prueba de la falta de respeto que en más de una oportunidad ha demostrado hacia el poder legislativo.

Para sincerarse de este cargo, el Poder Ejecutivo no podrá alegar derecho para limitar el número de los miembros de los tribunales colegiados a medida que ocurran vacantes en su seno. No es posible suponer que confunda a los jueces con los empleados de las oficinas administrativas. Ha de recordar que la justicia es un poder público, investido de la facultad de velar por el mantenimiento de la Constitución, invalidando en los casos particulares que se presenten, las sanciones parlamentarias y los decretos gubernativos que no respeten sus disposiciones. Debería tener presente, en consecuencia, que no es facultativa la estricta observancia de las leyes orgánicas de la justicia. Estas son leyes cuyo cumplimiento se impone en todas sus partes, mientras no sean reformadas de acuerdo con el trámite constitucional.

De la misma manera que en otros aspectos importantes de la vida de la actualidad, el Poder Ejecutivo, en la cuestión que nos ocupa, está suplantando su voluntad al imperio de la ley. Sigue contribuyendo así a minar los cimientos de nuestras instituciones, haciendo ver que prescinde de las leyes, aun cuando éstas se relacionen con materia tan sagrada como es la que se refiere a la administración judicial.

Ante principios tan esenciales como los que exponemos, no hay necesidad de insistir, para acentuar la irregularidad de la conducta del gobierno, que su desprecio por las disposiciones legales tiene como consecuencia, en ciertas ocasiones, que los litigantes se vean obligados a satisfacer honorarios extraordinarios, como son los que corresponden a los conjueces que llegan a ser designados entre los abogados de la matrícula.

En la época porque atravesamos, se nota la ausencia del sentimiento de profunda consideración que los gobiernos han tenido siempre por los fueros de la magistratura. De las esferas oficiales, el poder judicial ha recibido más de un golpe. El último atentado ha sido el de Mendoza, en que el interventor, es decir, el representante del Poder Ejecutivo Nacional, se ha negado a cumplir una orden de la Corte.

Felizmente para la estabilidad de las instituciones, la opinión pública repudia los procedimientos gubernativos. El pueblo no olvida las enseñanzas de la historia sobre las consecuencias desastrosas que tienen las veleidades de supremacía de los poderes ejecutivos respecto de la justicia. Por otra parte, las ideas arraigadas de respeto a la Constitución y a las leyes, no se quebrantan fácilmente. Hay que tener confianza, pues, en que en término más o menos breve se ha de restablecer el imperio de los principios constitucionales.

El gobierno comunal de Rosario

Abusando un poco de la hipérbole, podría decirse que la comuna de Rosario se encuentra en realidad sin gobierno propio desde tiempo inmemorial. No es fácil, efectivamente, precisar sin mayor esfuerzo la fecha en que la metrópoli santafecina empezó a sufrir por deficiencias de sus servicios municipales. Y esta situación se inició hace ya varios años y se mantiene sin esperanzas de que las cosas vuelvan a su estado normal, no porque desapareciesen las autoridades creadas por la ley, sino porque una airada lucha de índole política entre el Departamento Ejecutivo y el Concejo Deliberante, ha tenido la penosa virtud de esterilizar la acción que ambos poderes debieron ejercitar en beneficio de aquel populoso centro de cultura y de trabajo.

Como el cargo de intendente es previsto por el poder administrador de la provincia, y el concejo se constituye con personas designadas en comicios públicos, mediante votos calificados, cuando ocurre que los mandatarios del Estado no pertenecen al mismo partido militante que alcanza en el Rosario la victoria de las urnas, las entidades que debieran compartir el manejo del municipio prestándose mutua colaboración, se declaran la guerra, tal cual viene sucediendo desde que el radicalismo asumió el poder santafecino, y agotan sus energías en una estéril táctica de obstrucción.

Consecuencias inmediatas de esa manera desenfadada de entender las obligaciones conferidas por la representación popular, o por la investidura legal de otro origen, son los continuos conflictos en que se entretienen la intendencia y el concejo, con explicable abandono de los asuntos que realmente interesan al progreso y al bienestar de la comuna. Sería interminable la relación de los mil incidentes en que se ha exteriorizado el enojoso pleito, empezaría con la decisión del concejo, que redujo el sueldo del intendente a una suma irrisoria, y consignaría como el más nuevo, si no el último, seguramente, el veto a la ordenanza que fija el presupuesto de gastos a regir desde el 1.° del entrante mes.

Como si el propósito del cuerpo deliberante hubiese sido crear entorpecimientos a la administración municipal, su resolución relativa a los gastos que podrán hacerse cuando la aludida ordenanza entre en vigor, no consulta, ni mucho menos, al decir —que suponemos honrado— del intendente las más premiosas necesidades edilicias del Rosario. Se contaría, así, para proveer a la higiene, al ornato y demás menesteres de una población de doscientas sesenta mil personas, con los mismos recursos que pudiesen bastar a tales fines cuando el número de habitantes de la ciudad no pasaba de ciento cincuenta mil

No es de atribuir a simple imprevisión o ligereza, un presupuesto que tan mal se ajuste a las erogaciones [illegible] que afrontará el departamento [illegible] de atender [illegible]

[illegible]

[illegible] que la ordenanza [illegible] de instrumento financiero entregado a la intendencia, es obra de un cálculo, y de un cálculo político concebido para hacer imposible la eficacia de sus gestiones.

A través de esa ordenanza, observada con tan buenas razones por el jefe de la comuna, aparece el Concejo Deliberante como más sensible a las solicitaciones de las rivalidades partidarias y de los pequeños celos de predominio electoral, que a las exigencias materiales y morales de la gran ciudad que le ha confiado temporalmente sus destinos.

Mientras por los motivos supuestos o por cualesquiera otros de igual índole, los presupuestos comunales de Rosario no asignan las sumas reclamadas por los servicios esenciales del municipio, se produce año tras año el desastre financiero previsto: se amontonan déficit sobre déficit, creando al erario una condición de insolvencia que, sin duda, no realza el prestigio de la metrópoli santafecina.

El mensaje que la intendencia acaba de dirigir al Concejo como fundamento del veto opuesto a la ordenanza que comentamos, es una seria requisitoria que pone al descubierto la despreocupación con que aquella autoridad se pronuncia sobre cuestiones de tan trascendental importancia, proyectando gastos y calculando recursos como quien se libra a un juego de azar.

Queremos creer que al hacerse cargo de las objeciones presentadas por el intendente, el Concejo Deliberante de Rosario reaccionará de su error o de su falta y pondrá en el desempeño de su cometido más cuidado de los intereses comunales.

INSTITUTO POPULAR DE CONFERENCIAS

Programa para el corriente año

Con el propósito de hacer efectivos los altos sentimientos de cordialidad internacional, que con tanto éxito se han iniciado ya, bajo el auspicio de distinguidos estadistas de nuestro país, el Instituto Popular de Conferencias ha invitado este año a personalidades de Chile, Perú y Bolivia para que ocupen su tribuna.

En julio vendrá el eminente estadista chileno Javier Vial Solar, quien dará dos conferencias sobre las relaciones internacionales en su faz económica. Además, el estadista chileno don Eleodoro Yáñez, que no pudo venir en el año 1918, por razones de salud, ha anunciado al Instituto que, al regreso de Europa, donde irá, cumpliendo una misión diplomática que le encomendará su gobierno, aprovechará su breve estada en Buenos Aires, para hacer efectiva su promesa de exponer su trabajo en una conferencia.

Han sido igualmente invitados el rector de la Universidad de Lima, doctor Javier Prado y Ugarteche, y el Dr. Eleodoro Villazón, ex presidente de la República de Bolivia, para idéntico fin. Las demás conferencias estarán a cargo de los doctores Estanislao S. Zeballos, Leopoldo Melo, Manuel A. Montes de Oca, Adolfo Mujica, G. Martínez Zuviría, Francisco Oliver, Rodolfo Rivarola, Rodolfo Krauss, Angel Gallardo, monseñor Zenón Bustos, presbítero G. Franceschi, ingenieros Pablo Nougués y Arturo Prins, señor Alberto B. Martínez, y Víctor Mercante y comandante Segundo R. Storni.

La conferencia inaugural se realizará el viernes próximo, a las 5.30 p. m. Iniciará el acto el presidente del Instituto, doctor Estanislao S. Zeballos, y luego, el doctor Manuel Carlés disertará sobre el tema: "Datos fundamentales de sociología actual". El 27, el doctor Zeballos dará una conferencia que tratará de: "Proyectos sobre legislación del trabajo".

En los círculos intelectuales se espera con mucho interés este certamen que, a no dudar, será brillante, dada la importancia de los trabajos que se expondrán y el prestigio de las personalidades que hemos nombrado.

APUNTES PARLAMENTARIOS

La comisión de presupuesto de la Cámara de Diputados tiene a estudio un proyecto, por el cual se elevan proporcionalmente los sueldos al personal de correos y telégrafos, aumento que significa una erogación de más de 1.564.086 pesos anuales, sobre el actual presupuesto.

La nueva remuneración proyectada favorece al personal de la 14.a hasta la 9.a categorías.

El diputado Rodolfo Moreno (hijo) ha reproducido ante la Cámara su proyecto de ley sobre represión de la especulación en los consumos.

Por este proyecto serán castigados con la pena de uno a tres años de prisión, los productores, acopiadores, vendedores y comerciantes en general de artículos destinados a la alimentación, que los destruyan o inutilicen en cualquier forma, sustrayéndolos al consumo.

El doctor Moreno, en los considerandos de su proyecto, hace resaltar que una de las causas del encarecimiento de determinados artículos de consumo es la especulación de qué son objeto.

CONCEJO DELIBERANTE

LA SESION DE HOY

En la sesión que hoy realizará el Concejo Deliberante, será considerado el veto del Departamento Ejecutivo a diversas partidas parciales del presupuesto de gastos que ha sancionado ese cuerpo.

La discusión dará motivo a un animado debate, por cuanto la agrupación socialista está en disidencia con la representación radical, que se pronunciará en favor del veto para introducir las reformas que patrocina el Departamento Ejecutivo.

—Probablemente en la sesión de esta tarde, el concejal Cúneo, presentará su informe en disidencia con el de la mayoría de la comisión respectiva, en el asunto del balneario municipal.

VOLACION

HOMENAJE AL TENIENTE MATIENZO

Con motivo del regreso a Buenos Aires de los pilotos capitanes Parodi y Zanni nuestro corresponsal en Mendoza nos trasmite el siguiente telegrama:

Mendoza, junio 15—Los presidentes de la Liga Patriótica Argentina, de varios centros, el director de escuelas y varios vecinos, se constituyeron en comisión y resolvieron tributar un homenaje al ejército nacional, a la memoria de Matienzo, con motivo del regreso a Buenos Aires de los capitanes Antonio Parodi y Pedro Zanni.

El homenaje consistirá en una manifestación que se realizará el martes, acompañando a Zanni y Parodi, desde la plaza San Martín hasta la estación del ferrocarril, donde harán uso de la palabra los oradores designados por la Liga Patriótica, por los clubs y del Poder Ejecutivo, que será especialmente invitado al acto.

Mendoza, junio 15 — El Jockey Club, por iniciativa de su presidente, señor Manuel Ceretti, resolvió rendir homenaje a Matienzo, colocando el retrato del piloto en la sala de sesiones de la comisión y dedicarle una placa de bronce, la cual será colocada en la base del monumento del Cristo Redentor.

Las damas de la Cruz Roja [illegible] patrocinio del ministro [illegible] Víctor Coblanchi, [illegible] pró[illegible] un solemne [illegible] capitán Egra[illegible] teniente de fragata [illegible] Sarmiento y del meteorista [illegible] Sarforetti.

EL VUELO A TRAVÉS DEL ATLÁNTICO

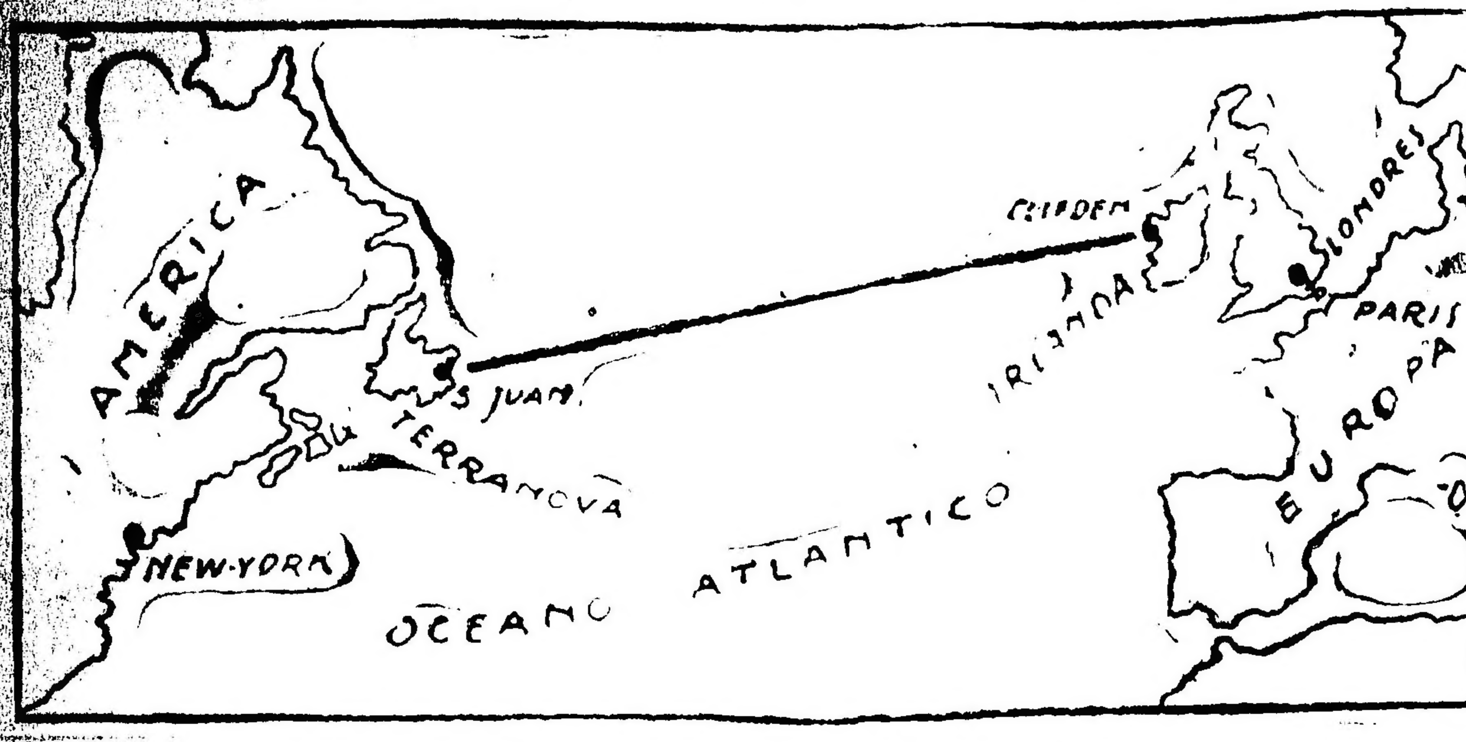

EL TRAYECTO REALIZADO POD EL VOLADOR CROCKER

Cuando la imaginación se concentra para abarcar en toda su magnitud la proeza realizada ayer por los pilotos aéreos Alcock y Brown, la figura de esos temerarios aventureros del espacio se presenta al espíritu asombrado con una romancesca aureola de paladines fantásticos. La emoción encuentra algo de prodigio en ese raudo vuelo desde un confín al otro del océano, al impulso de una vertiginosa fuerza mecánica, puesta al servicio de dos corazones intrépidos.

No ha trascurrido mucho tiempo desde que la primera insinuación de llevar a cabo la travesía aérea del Atlántico pareció una grandiosa, pero impracticable concepción de la fantasía. Por más que los progresos de la volación avanzaron, en estos últimos tiempos, a pasos agigantados, el vuelo a través del mar que separa ambos continentes se presentaba como una empresa de dificultades insuperables y de riesgos inminentes.

Pero las dificultades han sido vencidas, salvados los riesgos y cumplida la hazaña, sin que ninguno de sus audaces autores haya tenido que rendir, felizmente, el ofrecido holocausto de vida y de gloria a las olas. Los dos oficiales que acometieron la empresa han llegado sanos y salvos al término de la estupenda jornada, marcando la etapa más notable en los anales del vuelo mecánico.

En presencia de tan brillante prueba, la memoria recorre el camino andado por el arte de volar, desde aquellos primeros y tímidos ensayos con imperfectas máquinas, que, sin embargo, llenaron de legítimo entusiasmo al mundo, porque delineaban ya la futura y definitiva conquista del aire. El comentario universal se concentró un día alrededor de un vuelo de doscientos metros de extensión, realizado por los hermanos Wright, y algún tiempo después Santos Dumont era aclamado en París, al descender de su endeble "Demoiselle", después de haber cerrado un circuito en torno a la torre Eiffel. Poco más tarde, Bleriot inmortalizaba su nombre salvando en vuelo el canal de la Mancha, para penetrar en territorio inglés, ante la estupefacción de los guardas aduaneros, que ese mismo día pasaban el parte sobre la entrada de un aparato imposible de revisar a los efectos fiscales, por la altura a que marchaba.

Durante la larga contienda que acaba de asolar a la Europa, muchos y muy grandes fueron los progresos que el ingenio humano realizó en el arte de volar y muchas también las hazañas que anotaron las trágicas crónicas de la guerra aérea. El poder de las máquinas volantes, sus condiciones de estabilidad y su radio de acción, permitieron a algunos pilotos realizar "raids" verdaderamente notables. Pero ninguno de los "records" conocidos se aproxima siquiera al que han marcado los dos oficiales ingleses, cruzando toda la anchura del océano Atlántico en diez y seis horas a través del espacio, en una emulación generosa por superar la proeza efectuada pocos días antes por otros dos voladores norteamericanos, no menos valientes y arrojados que los pilotos de Inglaterra.

La notable hazaña realizada por el piloto volador británico capitán Jock Alcock, consiste en la travesía aérea del océano Atlántico en vuelo directo y sin escalas, entre San Juan de Terranova, en el continente americano, y la costa de Irlanda, en Europa.

El héroe de esta jornada piloteaba un aeroplano Vickers-Vimy, especialmente construído para este objeto, dotado de dos motores Rolls Royes, de 350 caballos cada uno de fuerza, capaces de imprimirle una velocidad media de 100 millas por hora, de modo que prescindiendo del efecto del viento — que seguramente ha sido favorable en la mayor parte de la travesía — la distancia que separa el punto de partida del de llegada, que oscila alrededor de 1800 millas, pudo ser cubierta en el brevísimo tiempo de 16 horas.

Según los datos publicados, el aeroplano conducía 2880 kilogramos de nafta (860 galones).

A propósito de la travesía aérea del Atlántico, en nuestro número del 13 de mayo pasado hacíamos referencia a los estudios técnicos y teóricos que debían servir de base a los constructores para construír la máquina capaz de efectuar esta hazaña con carácter deportivo, y llegábamos a la conclusión de que, contándose con vientos favorables, se requería un aeroplano que con un peso de 9 toneladas pudiese almacenar 3000 kilogramos de combustible y 500 kilog. de pesos varios (pilotos, lubricantes, instrumentos y víveres). En estos estudios se apartía de la base técnica de que el coeficiente de tracción fuera para el aeroplano el 10 o/o El resultado obtenido en el viaje de Alcock indica que esta cifra ha sido mejorada.

En nuestras informaciones y opiniones sobre la travesía aérea del Atlántico, siempre hemos hecho notar la dificultad extraordinaria que existía para que el piloto pudiese conocer con precisión la verdadera ruta a seguir, desde el momento que perdía de vista la tierra firme, pues en los métodos comunmente conocidos en navegación, parecía imposible poder determinar la verdadera dirección y fuerza del viento reinante y que tanto afecta al aeroplano, causándole un fuerte efecto de deriva. Fué por esta circunstancia que en la travesía últimamente realizada por pilotos norteamericanos, se empleó el sistema de buques estacionados en la ruta cada 50 millas de distancia; y aun con esta costosísima precaución, dos de las tres unidades que participaron en el raid, perdieron la dirección en el mar.

El vuelo de Alcock se ha verificado, a lo que parece, sin más puntos de referencia en el Océano, que los astros y los buques que incidentalmente hallase en su ruta, luego, pues, no es posible aun saber el método empleado por Alcock para corregir el rumbo por el efecto del viento, y fácilmente se puede presumir que algún perfeccionamiento del invento reciente sobre "determinación de la dirección de las hondas hertzianas", le haya servido para conservar la ruta, pues descendió en Clifden (costa occidental de Irlanda), donde existe la poderosa estación radiotelegráfica de este nombre, que mantiene el servicio de comunicaciones Europa-América, por medio de la estación de Glace Bay (nueva Escocia) en este último continente.

El grandioso vuelo realizado no solamente cubre de gloria al piloto Alcock, sino también a su acompañante el teniente Arthur Brown, y a los mecánicos, por la parte técnica que a cada uno le ha correspondido en la navegación y funcionamiento de las máquinas, sin que pueda restarse el gran mérito que han tenido las fábricas por el enorme progreso en los motores y la máquina misma.

CONGRESO SUDAMERICANO DE LECHERIA

La cuarta sección: industria quesera

TEMAS A TRATARSE

La Asociación Nacional de Lechería prosigue sus trabajos en favor de la celebración en septiembre próximo, del primer congreso y exposición sudamericana de lechería.

El comité de organización ha nombrado delegado oficial para constituir los comités nacionales en Colombia y Venezuela, al doctor Juan Papaicano, el cual acaba de ser contratado por el gobierno del primero de esos países para dictar la cátedra de industria lechera en el Instituto de Agronomía de Bogotá. Ha designado también como delegado oficial para constituir el comité nacional del Perú, al agrónomo argentino Martín Julio Ledesma, quien partió el martes último para Lima.

La Asociación Uruguaya de Lechería ha aceptado el encargo de constituir un comité de cooperación, asegurando ya un gran número de adhesiones para el congreso y productos de lechería para la exposición a realizarse en Buenos Aires. Para asegurar la participación del Brasil, se ha encomendado una misión análoga al director general de Salud Pública de San Pablo, doctor Arturo Naiva, y al ingeniero Mario da Sá Junqueira, y doctores Arturo Miranda y Paulo Ferreira Hortas, para que constituyan comités en varios estados de esa nación.

Para organizar la cuarta sección del congreso, relativa a la industria quesera y substancias auxiliares, la Asociación Nacional de Lechería, ha designado la comisión siguiente:

Presidente, ingeniero agrónomo Rufino F. Luro; vicepresidentes, doctor Marcelino Herrera Vegas, Andrés Marré, Juan Dentone, J. J. Blythman, Antonio Alvarez y Eugenio P. Mattaldi; secretarios, doctores Antonio Grossi, E. Sáenz de Zumarán, Amadeo Vigi[illegible] y P. Luicione.

Miembros: doctor Carlos Mayer, Cayetano Pastorello, Jorge M. Huergo, Domingo Grillo, doctor Ernesto Sola, Héctor Blanco Unzué, Juan P. Schumacher, Manuel Arrieta, doctor Pedro A. Lobos, Carlos Luchessini, Luis Sotrequieta, R. Orfila, Decio Franzini, Pedro B. Alcuaz, Elbert Waller, J. Pereira, Carlos Arrigoni, Esteban de Lorenzi, Ignacio Pérez, B. Dirube, F. Bonadeo, E. V. Godoy, Pascual Palma, Ricardo Sauze, doctor Conrado González, Santiago Palma, doctor Enrique Tellechea, Manuel Guerrero, Esteban Pernilh, Salvador Parrila, Juan Salvatani, doctor José M. de Achával, Adolfo Riat, Domingo Maranghallo, E. Duprat, Justiniano Frías, José Grippa, E. Peltzer, Ramón Arano, M. David Russo, Juan Zurbriggen, Ed Burr y Juan D. Bourg.

Sin perjuicio de las comunicaciones que los adherentes presenten sobre el programa de la 4 a sección, el comité organizador ha fijado para tratar en el congreso, los temas siguientes:

Producción y consumo de queso en cada uno de los países del continente. Importancia respectiva de la elaboración de queso en las granjas y en las queserías industriales.

Quesos de vaca, de pasta blanda producidos en las distintas naciones de Sud América. Importancia de su consumo y forma de mejorar su elaboración.

Quesos de vaca, de pasta dura, elaborados en cada país. Importancia de su consumo y forma de mejorar su elaboración.

Quesos de oveja que se fabrican en los diferentes países. Tipos cuya elaboración debe recomendarse.

Quesos de cabra elaborados modo de perfeccionar su fabricación.

Quesos para el consumo interno y para exportación, cuya fabricación debe recomendarse más especialmente en cada uno de los países del continente.

Empleo de los fermentos seleccionados en la elaboración de queso. Resultados obtenidos en Sud América.

Estado actual de la fabricación de cuajo de origen animal en los distintos países. Forma de fomentarla.

Cuajos y colorantes vegetales. Plantas de este continente que pueden suministrarlos. Condiciones en que deben utilizarse.

Crema de suero de queso. Su importancia económica para las queserías. Calidad y empleo de la manteca obtenida.

Requesón o Ricotta. Modo de elaboración y valor alimenticio.

Rendimiento económico de los establecimientos ganaderos que se dedican a la fabricación de queso.

Composición química de los diferentes tipos de queso que elaboran cada uno de los países de Sud América.

Enfermedades parasitarias que pueden atacar el queso en las salas de maduración y conservación. Su profilaxis.

Conveniencia de asegurar el comercio honesto de quesos, impidiendo los fraudes y la adopción de nombres geográficos sudamericanos para designar productos que no son elaborados en las regiones respectivas. Conveniencia de asegurar un contralor oficial para la exportación de quesos.

Sindicatos de exportación de quesos. Conveniencia de su constitución en los países exportadores.

DOCTOR SABINO BARROSO

† ayer en Río de Janeiro

El doctor Sabino Barroso, de cuyo fallecimiento en la capital fluminense nos da cuenta el telegrama que publicamos en la sección respectiva, era uno de los políticos de reconocido talento y de más sólidos prestigios del parlamento nacional brasileño.

Educado en esa escuela de sólidos estudios que en los últimos años de la monarquía y los primeros de la República produjo la pléyade de hombres que con sus vastos conocimientos y sus virtudes cívicas y la entereza de su carácter supieron encaminar al país por la senda de bienestar y progreso en que se encuentra hoy, el doctor Barroso se destacó desde joven por sus méritos personales y, siendo estudiante aún, fué llamado a desempeñar importantes cargos en el estado de Minas, donde nació en 186[illegible].

Apenas graduado de bachiller en la Facultad de Derecho de San Pablo, regresó a su Estado, donde a poco de ejercer la abogacía con verdadero éxito, tomó parte activa en las luchas políticas con una actividad y tenacidad que le depararon no pocos triunfos en los comicios electorales.

Diputado en la época del Imperio se significó por la honradez de sus conceptos y la fluidez de su oratoria y en la República, diputado también en varios períodos, figuró en las filas de la minoría hasta la ascensión al gobierno del doctor Wenceslao Braz, en cuyo período actuó como "leader" de la mayoría y desempeñó la cartera del Interior y Justicia.

Como miembro del partido Republicano Mineiro, cuya jefatura asumió en ocasiones diversas y cuyas decisiones pesaron indudablemente en la política general del país, el doctor Barroso se caracterizó por el temple de su carácter y la tenacidad que ponía al servicio de su causa.

Orador distinguido, jurista notable, parlamentario eminente, varias veces ministro y otras presidente de la Cámara de Diputados, cargo en que lo ha encontrado la muerte, el doctor Barroso era figura de acentuado relieve en el Brasil y su desaparición constituye una pérdida que será justamente lamentada, pues aun podía esperarse mucho de sus prendas personales y de sus condiciones de estadista.

NOTICIAS VARIAS

Homenaje al rey de España

Prosiguen con toda actividad los trabajos que la comisión pro homenaje al rey Alfonso XIII ha iniciado entre la colectividad española e hispano-argentina.

Dicha comisión tiene el propósito, a fin de facilitar la tarea de la reunión de firmas en el álbum que se ofrecerá al monarca español, de exponerlo unos días en la secretaría de la misma, avenida de Mayo 1190, adonde deberán enviarse todos los pergaminos iniciados por los sociedades que hayan tomado a su cargo estos trabajos, estando comprendidas las del interior de la República, haciéndose presente que ellos deberán hallarse listos antes del 30 del corriente.

Conferencia del doctor Cabred

En el domicilio particular del Ministro de Relaciones Exteriores, doctor Pueyrredón, se realizó ayer una reunión de carácter científico-social, con motivo de la conferencia que desarrolló el doctor Domingo Cabred respecto al régimen interno del "Open Door".

El doctor Cabred disertó sobre la fundación de ese establecimiento, los trabajos impuestos a los alienados, sus cómodas y económicas instalaciones, juegos y otras diversiones; métodos de enseñanza social y diversos puntos interesantes sobre la vida en esa colonia.

Academia Americana de la Historia —Su próxima constitución

El consejo permanente del Congreso de Bibliografía e Historia ha recibido diversas comunicaciones de gobiernos e instituciones científicas de América, adhiriéndose al proyecto de dicho congreso, sobre creación de una Academia Americana de la Historia.

El gobierno nacional ha manifestado que prestará su más decidido apoyo a esta academia, que será inaugurada en breve, con la asistencia del Ministro de Instrucción Pública, los representantes de los países americanos acreditados ante nuestro gobierno y los delegados de las universidades o instituciones que se han adherido.

Entre las últimas adhesiones recibidas, figuran las de los ministros del Perú, Bolivia, Ecuador, Costa Rica, Haití y El Salvador; Biblioteca Nacional de Chile, Unión Panamericana, Asociación Histórica de Norte América, Instituto Histórico del Brasil y universidades de México, Chile, Chuquisaca, Santo Domingo y la Academia de la Historia de Colombia y Venezuela.

Ministro de Bolivia

No llegó ayer a esta capital como se había anunciado oficialmente, el nuevo ministro de Bolivia ante nuestro gobierno, doctor Ricardo Mujía, quien demoró su viaje en Oruro, obligado por razones de salud.

Es muy probable que el distinguido diplomático llegue a esta capital por la combinación de trenes del jueves próximo.

Movimiento de buques

Salió ayer de Nueva York el vapor "Benedict" para Manao, vía Norfolk.

Zarpó también de Nueva York el vapor "Cokato", para Montevideo.

Teatro Infantil Municipal

El teatro Infantil Municipal dió ayer en la plaza España una interesante función, a la cual concurrió numeroso público.

Sociedad Protectora de Niños, Pájaros y Flores

En la última asamblea celebrada por esta sociedad, fué renovada la comisión directiva, siendo reelegido para el cargo de presidente el doctor Juan B. Zubiaur. Al asumir de nuevo su puesto, el doctor Zubiaur manifestó que haría renuncia indeclinable de él en el próximo mes de septiembre, cuando estuvieren terminadas las obras que se realizan en la isla Sarmiento.

LIGA PATRIOTICA ARGENTINA

Conferencia del Presidente

La brigada 32 de la Liga reunió ayer por la mañana numerosos vecinos, para celebrar la constitución de la comisión directiva y de la caja destinada al pago de alojamiento del personal de policía de la sección. Con este motivo, el presidente de la Liga, doctor Carlés, dió su anunciada conferencia sobre las cuestiones sociales de actualidad. Examinó detalladamente cada una de las huelgas principales, sus causas y resultados, para demostrar que fueron mal dirigidas y de peores resultados para los obreros. Preocupándose sólo del salario, descuidaron los directores de huelgas fomentar las instituciones auxiliares del trabajo, que le independizan, con la formación de valores gremiales.

Esó se debe, dijo, a que los directores de huelgas son extraños a los gremios que acaudillan, ignoran nociones elementales de previsión económica y desconocen en absoluto el medio en que actúan.

Recién llegados de Europa, vienen con la furia de la agitación trasatlántica y con tres frases exóticas, que las repiten incesantemente: "Contra la clase capitalista, contra el privilegio del rico, contra la autoridad tiránica"; frases que el auditorio incauto traga sin masticar para abandonar inmediatamente el trabajo lucrativo. Han fracasado y fracasarán mientras carezcan de la moderación en el éxito y de la hombría en la acción.

Sus "leaders" políticos son el egoísmo personificado, no hacen ni dejan hacer nada práctico; viven en las nubes: extranjeros en la propia tierra, desconceptuados en la propia sociedad, corridos hasta por la propia sombra. El fin de la agitación profesional se acerca; las huelgas artificiales tocan a su fin con la aplicación de la ley que sancionará el Congreso. Con razón los agitadores que medran en la sombra con el desorden gremial, preparan la protesta para dificultar la connivencia entre trabajadores y patrones, en la obra del bienestar económico del país.

Los buenos trabajadores ya están hastiados de la audacia de los haraganes, que, a pesar de ser los menos, atemorizan a los tímidos, para obligarlos a seguir el jueguito de las huelgas, que les proporcionan pingües ganancias. Víctimas de los agitadores profesionales, aparecen miles de trabajadores despedidos de sus talleres, de sus empleos, oficios y ocupaciones, en donde fueron reemplazados fácilmente, sin que los infelices sepan la verdad de su situación, ni los motivos de su desgracia. Esta será la obra humanitaria de la Liga, redimir a los incautos disuadiéndoles de su error y restituyéndolos a su antiguo bienestar por el trabajo, por el santo trabajo enriquecedor en esta tierra generosa".

El doctor Carlés fué muy aplaudido por el auditorio.

Han sido designados los señores Manuel S. Calvo y Tomás Santa Coloma para reorganizar la brigada 20.

EL DIA SOCIAL

DAMAS DE CARIDAD — Esta noche se realizará en el Gran Splendid Theatre la función en beneficio de los asilos maternales que sostiene la sociedad Damas de Caridad. Firman las invitaciones, las siguientes señoras:

Carolina E. de Martínez, Lucila C. de Rosa, Julia M. de Aguirre, Manuela N. de Monasterio, Florentina de las C. de Cibils, Isabel C. de Hernández, Josefina G. de Sorondo, Adela de las C. de Mitchell, Isabel A. de Diehl, Leonor S de Piñero, Carmen C. V. de Ramírez, Elena F. de White, María Luisa P. de Cáceres, Clara C. de Massini, María D. de Miguens, Zoraida R. de Marini, Carolina V. de Gandolfo, María C. de Campos, Celia M. de Varela, María C. de Lozano, Amelia R. de Montes de Oca, Asunción U. de Valdez, Clemencia S. V. de Lafuente, Carlota P. de Zárate, Antuca del O. de Martínez, Elvira L. de Calvo, Esther V. de Panthou, María Angélica P. de Bercetche, Lola S. de Dohagüe, Alicia Z. de Dorado, Rosa A. B. de Campos Urquiza, Sara E. de Villate, Verónica B. de Tornquist, María Amelia R. de Schindler.

BIBLIOTECA DEL CONSEJO NACIONAL DE MUJERES — El miércoles próximo se realizará en el local de la biblioteca la "conversación y lectura" cuyo tema, Música y Poesía, será desarrollado por el profesor Dupuy de Lome, ilustrando algunos pasajes las alumnas de la biblioteca que recitarán romances, sonetos, doloras y quintillas clásicas de los siglos XV, XVI, XVIII y XIX. Tomarán parte en esta interesante fiesta literaria, poética y musical, las señoritas Rosalba Videla Flores, María Celia Torrnú, Adela Marchelli y María Elvira Ochoa, distinguida concertista que ejecutará en el piano algunos trozos escogidos de Chopin, Rachmaninoff y Moskowsky.

El precio del abono a seis conferencias es de diez pesos, y el precio de la entrada a cada conferencia de tres pesos por persona. Estas tardes literarias se realizarán los segundos miércoles de cada mes.

CAJA DOTAL — En beneficio de las obras sociales de la Caja Dotal, se realizará el miércoles próximo, a las 8.45 p. m., una función en el Coliseo con la ópera "Mefistófeles"; en los bailables tomarán parte la señora Pavlowa y su compañía.

Las localidades pueden solicitarse en Avenida Alvear 1660.

REUNION — El señor Mariano Llambí y su señora María Luisa Zapiola, reunieron ayer a la hora del te, a un grupo de amigas de sus hijas María Esther, María Luisa y Lucila, prolongándose animadamente la reunión hasta las 8 de la noche.

BENEFICIOS — Hoy por la tarde se realizará en el cinematógrafo Select la función en beneficio de la Conferencia de San Vicente de Paúl de la Concepción.

En el programa figuran interesantes vistas cinematográficas.

DEMOSTRACION — Ha sido postergada para el domingo 22 del corriente la demostración que en honor del doctor Luis Manzone debía haberse celebrado ayer en el hospital San Isidro. El Dr. Manzone, que ha renunciado a su cargo de director de dicho establecimiento que desempeñó estos puestos durante 22 años, habiendo resuelto la comisión de damas de la asociación Socorros de San Isidro, hacerle un homenaje por su destacada actuación. Asistirán las damas que forman la comisión, quienes harán entrega al doctor Manzone de una medalla y pergamino conmemorativo.

ENLACES — Ha sido fijada para el 23 del corriente la fecha del enlace de la señorita Josefina Martínez con el señor Julio Crámer. La boda se realizará en la iglesia de San Agustín a las 6.30 de la tarde; serán padrinos la señora Luisa Soto de Crámer y el señor Mariano José Martínez.

—Hoy se realizará el matrimonio civil de la señorita Esther González con el doctor José Antonio Lagos. Serán testigos del acto los señores Mariano de Vega y Carlos Vega Belgrano por la novia, y el doctor Carlos Alberto Carranza y señor Horacio Castro Videla por el novio.

La ceremonia religiosa se efectuará mañana a las 6 de la tarde, en el templo de San Agustín.

FEDERICO A. GUIÑAZU — Por el eterno descanso del alma del señor Federico A. Guiñazú, cuyo fallecimiento, ocurrido el 8 del corriente, causara tan penosa impresión en nuestros círculos sociales donde el extinto gozaba de general estimación, se oficiará mañana en la iglesia de Nuestra Señora del Pilar un solemne funeral.

DESDE SAN FERNANDO — Es grave el estado del doctor Juan Viaggio, médico de esta localidad.

—Hoy serán inhumados en el cementerio de la localidad, los restos del joven Manuel Bernardo Moreira fallecido ayer por la tarde. El sepelio se realizará a las 2.30 de la tarde.

CAMBIOS DE RESIDENCIA — Llegadas: De Mercedes, el señor Carlos Alcorta, acompañado de su esposa, Delia Jiménez Zapiola.

De Misiones, el señor Joaquín Núñez Brián y su señora María Lanusso.

Salidas: Para Rosario, el ingeniero Enrique Martínez y su señora Dora Nilda Lagos.

ENFERMOS — Mejor la señora Sara de la Serna de Gandulfo.

Mejor, la señora Julia Martínez de Aguirre.

Restablecida, la señorita María Carlota Marini.

Mejorada, la señora Cristina Martínez de Baltar Madero.

Enferma, la señorita Eulalia Solá.

NECROLOGIA — Por el alma de la señora Lucila M. Anchorena de Urquiza, fallecida el 20 de junio de 1917 se celebrarán misas en la Basílica de Nuestra Señora de la Merced, el miércoles 18 del corriente, de 7 a 11 a. m. La familia asistirá a la misa de las 11.

Ha causado penosa impresión el fallecimiento de la señora Clara F. de Lammermann, respetable señora que gozaba de sincero respeto y afecto en el círculo de sus relaciones.

Noticias telegráficas recibidas de Córdoba, nos hacen saber que ha fallecido allí la señorita Carmen del Viso, muy vinculada a nuestra sociedad donde gozaba de generales afectos y simpatías. La noticia de su muerte ha de causar dolorosa impresión en nuestros círculos sociales.

PROVINCIAS Y TERRITORIOS NACIONALES

CORDOBA

PARTIDO RADICAL

Su reorganización

Córdoba, junio 15 — En la sesión que celebró en el mes pasado el comité de la provincia del radicalismo, se designó una comisión especial encargada de organizar todos los actos concernientes a una asamblea partidaria que se realizará el 3 de julio.

Dicha comisión ha dado por terminada su tarea, después de llenado el cometido que le fuera impuesto, y al dar cuenta de ello ha publicado un manifiesto al pueblo de la provincia.

Al convocar a la asamblea de que se trata, el comité central dictó la siguiente resolución:

Considerando que se presentan en el escenario de la provincia de Córdoba nuevos problemas públicos, económicos y sociales, que la Unión Cívica Radical debe afrontar y resolver en coincidencia con el anhelo general de los ciudadanos afiliados al partido y con exclusión de personalismos, y que a dicho efecto es indispensable establecer concretamente las normas y principios que deben regir una acción uniforme en el futuro.

Que es impostergable adoptar resoluciones amplias, serenas y patrióticas en presencia de los graves conflictos que presenta la sociedad contemporánea, ahondados bajo muchos aspectos en nuestro país.

Que es urgente conjurar definitivamente los males internos que aquejan al partido con todas sus consecuencias perniciosas y cuyos efectos inmediatos han sido la derrota del mismo en los actos electorales, el comité de la provincia de la Unión Cívica Radical resuelve:

Convócase a una asamblea para el 3 de julio del corriente año, la que deberá reunirse en la ciudad de Córdoba.

Dicha asamblea estará constituída por todos los convencionales de la provincia de Córdoba y ex convencionales, tanto en el orden nacional como provincial, por todos los miembros del comité de la provincia y ex miembros, presidentes y ex presidentes de los comités departamentales; por los delegados especiales que envíen los comités departamentales; por todos los que ocupen o hubieren ocupado puestos electivos, nacionales o provinciales, o hubieran sido candidatos; por todos los altos ex funcionarios públicos de la provincia y afiliados a la Unión Cívica Radical, ministros, jefes de reparticiones, jefes políticos.

La asamblea así constituída propondrá a la convención del partido un programa de acción política, económica y social dentro de las orientaciones fijadas por la carta orgánica.

Convócase a la convención de la provincia para el día 6 de julio de 1919 para tratar las conclusiones a que haya arribado la asamblea, la designación de delegados al comité nacional y otros asuntos que oportunamente el comité pueda someter a su consideración.

Facúltase a la presidencia para la designación de una comisión, compuesta de nueve miembros, encargada de la organización de la asamblea determinada en el artículo 1o. y de formular un anteproyecto que someterá a la misma.

FALLECIMIENTO DEL SEÑOR ORDOÑEZ

Córdoba, junio 15 — Falleció el señor Bernardo Ordóñez, presidente de la sociedad Georgista.

La sociedad mencionada tenía organizado para hoy un mitin de propagación de su doctrina y apoyo de un proyecto de ley provincial en ese sentido, de que es autor el senador doctor Alberto Durrieu.

El mitin se realizó no obstante el fallecimiento de su presidente, dándosele carácter de homenaje público al extinto.

Asistió al acto mucha concurrencia. Los oradores hicieron el elogio del señor Ordóñez, que fué un sincero e incansable luchador por esos ideales.

Convocatoria a elecciones municipales — Demostración — Perros hidrófobos.

Río Cuarto, junio 15. — La Intendencia Municipal designó el día 6 de julio para que se realice la elección de tres concejales municipales.

—En el teatro Municipal se efectuó una interesante velada artística en homenaje de los profesores jubilados de la Escuela Normal de ésta, señores Sebastián A. Vera, Eloy López y Edmundo Caillón.

—Se impone la matanza de perros hidrófobos, que merodean por las calles de la ciudad, pues varias personas han sido mordidas.

Nombramiento

Córdoba, junio 15 — Se designó secretario general del Consejo de Educación al doctor Vidal Ferreyra Videla.

Aniversario de la jornada universitaria en Córdoba

Córdoba, junio 15 — Los estudiantes universitarios celebraron hoy con diversos actos el aniversario de la jornada universitaria.

El acto principal fué la conferencia dada esta tarde en el teatro Rivera Indarte. Hablaron los doctores Arturo Orgaz, Carlos Astrada y otros.

Le fué entregado al presidente de la Federación Universitaria, señor Enrique F. Barros, un pergamino suscrito por muchas señoras y señoritas.

Exoneración de un subcomisario

Córdoba, junio 15 — En vista de una comunicación pasada por la jefatura política del departamento de Unión y de las denuncias formuladas, de las que resulta comprobado que el subcomisario de Viamonte ha permitido la apertura de las casas de juego en dicha localidad, el gobernador ha exonerado de su cargo al mencionado subcomisario, señor Ramón Amerín.

La entrada a la legislatura

Córdoba, junio 15 — Los diputados radicales se han negado a recibir las cinco tarjetas que por disposición de la presidencia de la legislatura se resolvió entregar a cada legislador, para que las distribuyan entre sus amigos o correligionarios, para entrar en la barra.

Combaten el sistema por considerarlo antidemocrático y añaden que se limita la concurrencia a la barra a un número inferior de la capacidad de ese local.

Epizootia en los equinos

Córdoba, junio 14—Ha regresado de la excursión emprendida por las estaciones James Craik, Tío Pujio y Arroyo Cabral, que ha obedecido a un llamamiento de los colonos de esa región, el jefe de ganadería, de la dirección de agricultura y ganadería, doctor Eulogio C. Ramallo, comprobando que todos los caballos de trabajo de las colonias citadas, se encuentran atacados de "epizootia de los equinos" y de "gastrofilosis".

En la estación Santa Victoria y Colonias, anexas, el inspector agrónomo H. F. Oliva, ha comprobado el desarrollo de las mismas enfermedades.

Fallecimiento

Cruz Alta, junio 15. — Falleció el señor José Santos Lancesterlere, antiguo vecino de este pueblo. Su desaparición ha sido muy sentida en el círculo de sus amistades.

Acuerdos prestados

Córdoba, junio 15. — El Senado prestó acuerdo para designar juez en lo civil de Bell Ville, doctor Daniel Valdez; juez en lo correccional, en Río Cuarto, al doctor Diógenes Ruiz; fiscal de los tribunales de ésta, al doctor Nicandro Ferreyra, y vocal de la Cámara de Paz, al doctor Rafael Martínez.

Uso de la silla

Córdoba, junio 15 — El Consejo de Educación aprobó el proyecto del vocal doctor Luis E. Rodríguez, por el cual se acuerda a las maestras el derecho del uso de la silla en clase.

TUCUMAN

HUELGA DE OBREROS

Ciudad a oscuras

Tucumán, junio 15. — Se declararon anteanoche nuevamente en huelga los obreros de la empresa eléctrica.

La ciudad quedó a obscuras.

Tucumán, junio 15. — Fracasaron ayer todas las gestiones de arreglo entre los obreros y la empresa eléctrica, de modo que anoche nuevamente la ciudad estuvo sin luz, con los inconvenientes que son imaginables.

En los comercios ya no se encuentran lámparas de ninguna clase.

Las confiterías están alumbradas con lámparas a carburo y los demás comercios con velas.

Los obreros que habían dado su representación al jefe de la oficina de la empresa, se la retiraron y se la dieron al doctor Manuel Grande Aluralde.

El gerente de la empresa dice que la causa principal del conflicto se debe a que los obreros imponen la readmisión de un motorista que fué separado.

Agregó que las reclamaciones por omisiones en las planillas de sueldos, habían sido atendidas inmediatamente.

Ahora resulta más que nunca fútil el pretexto en que se fundó la intervención en la Municipalidad, la que se dijo era para resolver el conflicto y dar luz a la ciudad. La Municipalidad está intervenida, y, sin embargo, tanto esta como el Poder Ejecutivo son impotentes para reolver el asunto.

Tucumán, junio 15—Continúa la ciudad sin luz, pues todas las tentativas de arreglo han fracasado.

Esta situación provoca las más severas críticas contra el gobierno

ENTRE RIOS

Las tierras del ejido de Concordia — Fallecimiento

Concordia, junio 15. — El remate de las tierras del ejido de este municipio, efectuado el 18 del mes pasado, aún no ha sido aprobado por el Poder Ejecutivo. Esta demora motivó que en la última subasta sólo se vendieran 20 lotes.

—Fallecieron los antiguos vecinos de esta ciudad, señor Esteban Ourcade y señora Fanni Perras de Moulins. Ambas muertes han sido muy lamentadas.

MENDOZA

LOS PROXIMOS COMICIOS

Candidatos de los intransigentes

Mendoza, junio 15—Por renuncia de algunos candidatos del partido Radical Intransigente, la lista que sostendrá éste ha sido modificada en la siguiente forma:

Primer distrito: senadores: Jesús Romero, Rafael Correa Llano, Manuel J. Ferrer y León R. Gómez; diputados: Pedro Ivanissevich, Eduardo Ruiz, Rodolfo J. Zapata, J. M. de la Reta, Bartolomé López, J. Cabezas y Jesús Tello Fernández.

Segundo distrito: senadores: José M. Surraco, Alfredo Perrupato, Vicente Sosa y Agustín Vaquié; diputados: Rafael E. García, Eduardo J. Godoy, Aníbal D'Angelo Rodríguez, Emilio E. Jardel, Julio M. Soncher y Edecio Correas (hijo).

Tercer distrito: senadores: Nicolás Elena Colomer, León Laborde, Alfredo D. Rossiano y Fernando Calderón, diputados: Abelardo Calle, Carlos de la Rosa, Ernesto Guiraldes, C. Palacios, Samuel Correas Gibber y Liborio Busilias.

Mendoza, junio 15 — El partido Radical Intransigente proclamó sus candidatos.

El partido Socialista también lo hizo en la plaza Chile. Hablaron los doctores Morey y Bunge, quien llegó ayer.

General Gutiérrez, junio 15 — Los partidos políticos activan la propaganda.

Llama la atención la intervención descarada de empleados públicos en favor de la fracción partidaria del doctor Lencinas. Muchos de ellos ocupan cargos en los comités.

Despedida de un funcionario

Mendoza, junio 15—El personal del octavo distrito despidió en masa al señor Guillermo Otheguy, quien, durante el tiempo que permaneció al frente del distrito, supo captarse las simpatías del público y del personal de todas las jerarquías.

El señor Otheguy partió para ésa, acompañado de los señores Marferio y Raño.

Viaje del interventor

Mendoza, junio 15—El interventor nacional, acompañado del subsecretario del ministerio de Industrias, señor Basili, se ausentó para San Juan. donde permanecerá hasta mañana.

SALTA

Mortalidad

Salta, junio 15—Desde el primero de mayo hasta el 13 del corriente se anotaron mil defunciones, según la estadística del registro civil.

MISIONES

Efectos de las lluvias

San José, junio 15—A consecuencia de las persistentes lluvias, los caminos han sufrido mucho.

La comisión de fomento no cuenta con recursos y por lo tanto no puede atender las reparaciones de aquéllos.

El Ministerio de Hacienda debió ordenar la liquidación a favor de esa corporación del cuarenta por ciento del producto de las patentes nacionales en 1918, que le corresponde, pero no lo ha hecho hasta ahora.

PAMPA

Próximo enlace — Viajero — Lluvias benéficas

Macachín, junio 15—Para el 21 del corriente se ha fijado el enlace de la señorita Edelmira García, con el señor Juan Pérez.

—Regresó el señor José I. Pachano.

—Las continuas lluvias han favorecido mucho los trabajos de labranza

Fallecimientos

Macachín, junio 15—Fallecieron: la niña Etelvina Orego y el señor Eustaquio Tamendi. Estas muertes han sido muy lamentadas.

CHUBUT

Inmigrantes rusos y alemanes

Gaimán, junio 15—La comisión de rusos y alemanes que vino del Canadá, con el fin de buscar tierras para que se radiquen sus connacionales en este territorio, está estudiando con empeño el asunto de los antiguos pobladores.

CHACO

Denuncia contra el gobernador

El director del periódico "Heraldo del Chaco" se dirigió al Ministerio del Interior, para formular diversas quejas por irregularidades que dice cometidas por el gobernador.

ARTE Y TEATRO

Coliseo. — Anoche se cantó "El barbero de Sevilla", la siempre bella partitura de Rossini.

Dos de sus intérpretes, la señorita Ottein y el señor Crabbé, ya eran bien conocidos en sus interpretaciones de esta obra, y anoche volvieron a ser calurosamente aplaudidos. La señorita Ottein encuentra en el papel de Rosina ancho campo para lucir sus notables facultades de soprano ligera, con esa facilidad y agilidad que le permite ejecutar con toda corrección los pasajes más escabrosos. Cantó, además, el "Carnaval de Venecia" donde logra efectos sorprendentes con saltos de octava, que semejan aflautados ecos, y claras notas sobreagudas. Estas habilidades técnicas de la intérprete hacen olvidar la vulgaridad de esa composición introducida en la escena de la lección de música. La señorita Ottein fué muy aplaudida, como también en la cavatina "na voce poco fa".

Armand Crabbé presenta en "Fígaro" una de sus creaciones más felices por la gracia y desenvoltura con que interpreta al travieso personaje, cuya parte vocal se presta, además, perfectamente para las facultades eminentemente líricas de este barítono. El tenor Schipa puede demostrar en "El barbero" mejor aún que en "Rigoletto" su flexible técnica de cantante ligero y el dominio que posee de su voz para todas las agilidades del género. A despecho de alguna que otra pequeña desigualdad, sabe obtener efectos muy del gusto del público con largas notas "filadas", en las que gradúa el "fiato" hasta extinguirlas en un suspiro.

El señor Walter compuso un correcto "Don Basilio", pero en el aria de la "Calumnia", no alcanzó toda la comicidad requerida, ni la plenitud vocal necesaria para lograr el efecto y la expresión necesarios. Don Bartolo, que se presta singularmente para el lucimiento de un bajo cómico, tiene un intérprete excelente y concienzudo en el señor Azzolini.

El maestro Falconi recibió aplausos después de la sinfonía.

—El miércoles, en beneficio de la Caja Dotal para Obreras, se representará "Mefistófeles", en la que reaparecerán ante nuestro público la señorita Gilda Dalla Rizza, el bajo De Angelis y el tenor Pertile. Además, se presentará la soprano María Casera.

Dirigirá el maestro Marinuzzi y actuará en las danzas Mme. Pavlowa, con su compañía.

Apolo—"Don Cándido Buenafé"—La obra de este título estrenada anteanoche en este teatro, no es propiamente una comedia. Sus autores, los señores Ivo Pelay y Florencio Iriarte, se han valido, con alguna discreción, de los recursos que caracterizan al vodevil. Con todo, el principal objetivo ha sido logrado plenamente. El público ríe sin esfuerzo.

Don Cándido Buenafé, como su nombre lo indica, es el hombre más bueno del mundo. El concepto optimista que tiene de la vida le hace creer que la maldad y el interés no separan a los hombres. La puerta de su casa se abre para todos, sin establecer distingos y especialmente para los pobres. Cultiva el sagrado culto de la amistad y en su holocausto entrega su corazón y su bolsa. Más este Don Cándido, con ser tan bueno, no llega a la perfección; tiene sus defectos, grandes y pequeños, demostrando con ello ser un hombre de este mundo, en el cual conviene que las cosas sean juzgadas desde el punto de vista de lo relativo. Don Cándido no sólo tiene el vicio de las carreras—profesión no se le conoce—sino que la vanidad lo lleva a aceptar una candidatura política que le ocasiona gastos enormes.

El espectador no tarda en adivinar el desenlace. Don Cándido pierde todos sus bienes y con ellos el prestigio que tenía. El que dió dinero, alimento y vestido al que se le acercara, no encuentra ni un amigo en el momento difícil de arreglar sus deudas. Las burlas y el olvido es la moneda con que se le paga. Los señores Pelay e Iriarte quieren señalar la conveniencia de que el hombre sea egoísta y cierre su corazón a los extraños, porque de lo contrario será engañado. El mundo que pintan los autores en su obra es una cita de pillos, holgazanes y mentirosos, y lo único puro y amable el calor de afecto familiar.

Como decíamos, el público celebra las escenas cómicas sin darle mayor importancia a cierta retórica docente de algunos diálogos, que no son, por cierto, los más felices. La interpretación fué correcta correspondiéndole al señor César Ratti el éxito de hilaridad alcanzado.

Victoria—La compañía de Antonia Plana estrenó, conjuntamente con la del teatro San Martín, la caricatura de tragedia "La venganza de Don Mendo", con un éxito de hilaridad semejante al de la compañía Membrives-Juárez.

—La empresa de este teatro nos comunica haber recibido del señor Manuel Linares Rivas la autorización exclusiva para representar sus dos últimas producciones "En cuerpo y alma", comedia en dos actos y "La casa de Troya", estudiantina en cuatro capítulos tomada de la novela de Pérez Lugín, del mismo título.

Hoy esta compañía estrenará la obra "Un drama de Calderón", de Muñoz Seca.

Comedia.—En la tercera sección de esta noche se estrenará el juguete cómico en dos actos de Pedro Muñoz Seca y Pedro Fernández, "Un drama de Calderón".

San Martín.—La compañía Membrives-Juárez ensaya la comedia de Fernández Villar "La casa de los pájaros".

Mayo—En este teatro se ha presentado con la zarzuela "La romántica", la señorita Lola Ramos, concertista y artista de variedades antes de que se dedicara al género chico español.

PROVINCIA DE BUENOS AIRES

EN LOS MUNICIPIOS

Obras públicas en Mar del Plata

Mar del Plata, junio 15—Llegó hoy por la mañana y regresará esta noche el ministro de Hacienda de la provincia, doctor Nicolás Casarino, con objeto de conocer y disponer algunas obras que deben realizarse en la rambla antes de la próxima temporada balnearia, así como también consultar las obras de arreglo presupuestas para las explanadas, y conocer el estado actual de la playa, para los proyectos de obras de defensa, que tramita el gobierno.

Regresan también los ingenieros Adolfo F. Pando y Luciano P. Souverbille, comisionado por el ministerio de Obras Públicas de la provincia, a fin de confirmar las conclusiones a que llegó la dirección de obras sanitarias de la Nación, en el estudio hecho sobre el alumbrado público, por iniciativa del intendente municipal de esta localidad, señor Luciano Arrué.

Dicha iniciativa tiende a que aquella repartición nacional electrifique su actual sistema hidráulico, y pueda hacerse cargo también del alumbrado público y privado, lo que reportaría grandes beneficios para la comuna y el pueblo consumidor.

También han estado los diputados provinciales Mario Cima e ingeniero José Barbich, miembros de la comisión de obras públicas de la Cámara de Diputados, en misión que les fuera confiada por este cuerpo legislativo, que tiene a su estudio y dictamen un proyecto del gobierno, solicitando la inversión de doscientos mil pesos moneda nacional, con destino a la ejecución de obras de defensa contra los avances del mar en las playas y paseos públicos.

Dichos señores, en compañía del intendente, del diputado Errea y del ingeniero Consigliere, hicieron una detenida recorrida de la costa marítima, desde el asilo Unzué hasta el puerto nuevo, en construcción, observando con especial interés, las playas, balnearios y puntos de recreo expuestos a ser destinados por las altas mareas en esta época del año. Comprobaron los efectos de las últimas crecientes, y pudieron apreciar, en consecuencia, la necesidad de realizar, en la brevedad posible, las obras proyectadas para lo que aconsejarán, según manifestaron, el inmediato despacho favorable solicitado por el gobierno. Como en el referido proyecto no se tiene en cuenta la playa del Norte, el intendente se interesó por ella, para que también sea dotada de las defensas indispensables. Los diputados Cima e ingeniero Barbich, se manifestaron de acuerdo, prometiendo que se las incluiría en el proyecto de obras sometido a su informe.

Por la tarde visitaron el hospital Mar del Plata, con el fin de conocerlo, para poder dictaminar sobre el proyecto del diputado Errea, por el que se acuerda la suma de treinta mil pesos moneda nacional para una sala de puericultura.

Publicación de balance

Saavedra, junio 15—La Intendencia Municipal ha publicado, en un cartel, el balance de entradas y salidas de la repartición, correspondiente al mes de abril último.

El total general de salidas que dá el balance, es de $ 92.322.72.

El concejo deliberante de Avellaneda

Lanús, junio 15—En virtud de que el concejo deliberante de Avellaneda no se ha podido constituir hasta la fecha, la Municipalidad no lleva a la práctica el proyectado plan de construcción de desagües y arreglo de la vialidad, lo que afecta sobre manera a esta localidad, en donde deben realizarse importantes obras en tal sentido.

CRONICA SOCIAL

(Información de La Plata)

BENEFICIO — El 19 del corriente se realizará en el Empire una función extraordinaria en beneficio de la comisión auxiliar de señoritas de la sociedad Damas de la Providencia.

NECROLOGIA — Falleció ayer en esta ciudad el joven Luis Antonio Morales Gorleri, muy apreciado en el vasto círculo de sus relaciones.

El sepelio de sus restos se efectuará hoy en el cementerio local.

FUNERAL — Como hemos anunciado, el miércoles próximo se oficiará en el templo del Sagrado Corazón de Jesús un solemne funeral en memoria de los malogrados aviadores argentino e italianos que perecieron trágicamente el día 10 del corriente, en la escuela militar de volación El Palomar, mandado oficiar por los Cooperadores de Don Bosco y los Salesianos.

Con tal motivo, el profesor Juan N. Serpentini ha invitado a los profesores de orquestas de La Plata a una reunión que se realizará esta noche, en el local del Círculo Italiano, con el objeto de convenir una contribución artística a ese acto.

Por su parte, la comisión encargada del funeral ha dirigido una circular a la colectividad italiana residente en esta capital, invitándola a asistir al acto.

(De nuestros corresponsales, por telégrafo)

ENLACES—Ramos Mejía, junio 15—En la iglesia de Nuestra Señora del Carmen, de este pueblo, se efectuó el enlace de la señorita Carmen Julia Sanguinetti con el ingeniero Ladislao Dombrowski.

Después de la ceremonia hubo una recepción en casa de la familia de la novia, que resultó un acontecimiento social.

José C. Paz, junio 15—Hoy se efectuó el enlace de la señorita Josefina Oxacelay con el señor José B. Altube.

AUDICIONES MUSICALES — Mercedes, junio 15—Siguen siendo muy concurridas por familias las audiciones musicales que se realizan bisemanalmente en los salones del Club Social.

VIAJEROS—General Pinto, junio 15—De la capital federal han llegado el presidente del concejo deliberante señor Damián del Castillo y señora.

—Del mismo punto el hacendado señor Carlos Lattuada.

—Para Lincoln, el veterinario municipal, doctor Luis Cativa Tolosa.

—De ésa, el señor Pablo Serna y señora.

Avellaneda, junio 15—Para Montevideo la señora Dominga R. de Sixto y su hija Emma.

Bahía Blanca, junio 15—Son esperados el martes próximo los señores Bell, Clarke, y Bowen, pertenecientes a los directorios de varias empresas inglesas, quienes vienen a esta ciudad en excursión de inspección, prosiguiendo luego, con el mismo fin, hasta el Neuquén.

ENFERMOS — General Pinto, junio 13—Restablecido el señor Francisco Estévez.

—Se halla enferma la señora Carmen L. de Larroca.

—Mejorado el señor Sebastián Di Nucci.

—Restablecido el secretario del concejo deliberante, señor Carlos F. Campana.

—Enferma la señora Elvira Urruti de Viale.

Avellaneda, junio 15—Mejorando la señora Ramona M. de Estévez.

—Enfermo el señor Roberto Andreoni.

NECROLOGIA—Bahía Blanca, junio 15—Hoy falleció a la edad de 84 años, la señora Juana L. Graham, propietaria y hacendada, dama que gozaba de grandes simpatías por sus generosas bondades. Sus restos serán trasportados al Azul, en el tren nocturno de mañana.

VARIAS NOTICIAS

Hallazgo

Temperley, junio 15—El vanguardia de la Patria, de nombre Antico, hizo entrega en esta corresponsalía de un medallón y cadena de oro y una llave del mismo metal, que halló en el cruce de las avenidas Fernández y Meeck. Según las primeras indagaciones, parece que la referida alhaja pertenece a la señora Higinia Arocena de Ledesma, que reside en esa capital.

Hospital de alienados.—La labor del año 1918

El director del Hospital General de Alienados de la provincia, ha enviado al Poder Ejecutivo la memoria del ejercicio administrativo de 1918.

En el extenso documento a que aludimos, el doctor Durquet reseña minuciosamente el resultado de la labor realizada el año anterior, labor que queda reseñada en los siguientes capítulos: breve reseña histórica, el hospital en la actualidad, organización y distribución del servicio, administración, estadística, reglamentación, identificación, caja de ahorros y préstamos, biblioteca, consultorio externo, farmacia, laboratorio, morgue, escuela de enfermeros, servicio religioso, colonias agrícolas, secretaría, reparaciones y construcciones, talleres, nosocomio, higiene, presupuesto, tratamiento de las enfermedades mentales, médicos honorarios, psicopatología forense, patronato del alienado.

Polígono de Tiro en Tres Arroyos

Tres Arroyos, junio 15—Siguen en buen pie los trabajos de preparación e instalación de un polígono de tiro, iniciativa que ha sido acogida con entusiasmo por este vecindario. La comisión directiva activa las diligencias para llegar rápidamente a la inauguración del Tiro Federal.

Nombramiento

El P. E. dictó un decreto nombrando administrador general del telégrafo de la provincia a don Andrés M. Rey.

Elecciones municipales

El P. E. ha convocado para el 29 del corriente para integrar el número de municipales correspondientes a los partidos de Rivadavia y general Lavalle, correspondiendo elegir 6 concejales al primer partido y cuatro al segundo.

La compañía de aguas corrientes

Lanús, junio 15—La Liga de Propietarios, que preside el señor Juan Rizo, ha lanzado un manifiesto ofreciendo al vecindario de esta localidad, la defensa gratuita en las demandas que la compañía concesionaria del servicio de aguas corrientes inicia contra los vecinos que no hacen uso del precitado servicio.

La tos convulsa

Bahía Blanca, junio 15—En razón del desarrollo alarmante de la tos convulsa, en las villas circundantes de esta ciudad, el director de la Asistencia Pública se dirigirá al intendente municipal, solicitándole sean clausuradas las escuelas de las localidades en que la epidemia hace mayores estragos, hasta tanto no desaparezca el peligro del contagio, lo que dará motivo a que aquéllas permanezcan cerradas por algún tiempo.

Capitales en giro

Venció ayer el término fijado por el Poder Ejecutivo para el pago sin multa del impuesto al capital en giro. Teniendo presente que la falta de diarios impidió a los interesados conocer oportunamente el vencimiento del plazo, probablemente se acordará una nueva prórroga.

Vacantes en la magistratura

En esta semana, el Poder Ejecutivo enviará a la Cámara de Senadores un mensaje, proponiendo los candidatos para llenar las vacantes existentes en la magistratura.

Inauguración de un centro de cultura

Lobos, junio 15—Ante numerosa y selecta concurrencia se realizó en el teatro Italiano, la conferencia inaugural prestigiada por el comité de cultura de ésta. Inició el acto el presidente de la Universidad de La Plata, doctor Rivarola, quien disertó sobre la Universidad y su obra de cultura popular. El poeta Rafael Arrieta, habló sobre la vida de Amado Nervo y el carácter de sus poesías, leyendo varias de ellas. Asistieron al acto, el director general de escuelas de la provincia, doctor Antonio Hiriart, el inspector general señor Jáuregui, el seccional señor Ogando y las autoridades locales.

MOVIMIENTO POLITICO

Las disidencias en el radicalismo

Ayer se efectuó en la capital federal una reunión de dirigentes radicales que responden a la política del gobernador de la provincia, puntualizándose en el trascurso de ella los detalles de la campaña obstruccionista que realizan los legisladores del bloque partidario del Presidente de la República; se discutió, además, extensamente respecto a las conclusiones a que llegó la asamblea que se efectuó en La Plata el 29 del mes pasado.

EDUCACION

Traslado de una directora

Capitán Sarmiento, junio 14—Se ausentó definitivamente para Quilmes la señora Esther C. de Mesón, directora de la escuela nacional de este pueblo, quien va a desempeñar la dirección de la de aquel punto, merecido ascenso debido a la competencia y dedicación demostradas durante los seis años de su permanencia al frente de la escuela local.

CRONICA POLICIAL

Falta de vigilancia en Tres Arroyos

Tres Arroyos, junio 15—Desde cierto tiempo a esta parte han recrudecido los atentados a la propiedad en forma alarmante, sintiéndose particularmente sus efectos en la campaña, donde son continuos los robos de haciendas.

Entre los damnificados últimamente figura el establecimiento de los señores Echarry Hermanos, a quienes les han sido sustraídos 48 novillos, valuados en 10.000 pesos.

Del establecimiento del señor Bautista Hardoy han desaparecido 150 ovejas.

En ninguno de estos casos ha sido posible individualizar a los cuatreros. La policía carece de los elementos necesarios para desarrollar una acción eficiente que evite la repetición de estos hechos delictuosos.

Para atender a la enorme superficie territorial de este partido, como así a la importante población, sólo cuenta con unos pocos agentes, con los que escasamente se puede realizar el servicio de esta ciudad.

En diferentes oportunidades la jefatura ha prometido enviar un mayor número de agentes, sin cumplirlo hasta ahora.

Arrollado por un tren

Un tren especial de hacienda llevó por delante, en las proximidades del kilómetro 338 del ferrocarril Oeste, jurisdicción de Lincoln, a Antonino Muñoz, produciéndole lesiones graves en distintas partes del cuerpo que produjeron su muerte en el acto.

La policía se hizo cargo del cadáver de Muñoz, por carecer éste de familia.

Incendio en un "garage"

Se produjo un principio de incendio en el "garage" que el señor Lorenzo Levaggi posee en la calle 50 entre 5 y 6, de La Plata, debido a un corto circuito, que originó el incendio de la nafta que contenían las cubiertas de tres automóviles particulares que se guardaban allí.

Los automóviles sufrieron daños de consideración, siendo sus propietarios la doctora Alba Manini y los señores Santos Carbonel y E. Hardoy, que no han valuado aún sus pérdidas.

En el primer momento concurrió el comisario de la sección primera, señor Mariano Tellaeche, y una dotación del cuerpo de bomberos, quienes adoptaron diversas medidas a fin de aislar el fuego, lo que lograron sin que el local sufriera mayores perjuicios.

Esclarecimiento de un robo

Lanús, junio 15—Por sospecharsele autor de los frecuentes robos de mercaderías, de que venía siendo víctima la empresa del ferrocarril del Sud, en la estación Villa Angélica, ha sido detenido el sujeto José Martínez, tambero, que habitaba una casa situada en el campo de propiedad de la Compañía General de los Corrales, y que linda con la playa de maniobras y descarga de la empresa del ferrocarril, en la citada estación.

Martínez, que poseía un regular número de animales vacunos y se dedicaba, al parecer, únicamente a atender su comercio, venía siendo objeto de una rigurosa vigilancia por parte de la policía local y de la de investigaciones, y como últimamente se produjera en esos parajes un nuevo robo de mercaderías, por valor de más de 1.500 pesos m|n, se decidió allanar su domicilio, en el que fueron secuestrados once fardos de lana y una cantidad apreciable de cerda, por cuya razón fué detenido conjuntamente con un carrero y el sereno de la estación, sobre quienes recaen sospechas de estar complicados en el asunto.

Las armas de fuego

Anteayer a las 3 p. m., en el establecimiento de Alfredo Ferrari, sito en Jéppener, partido de Coronel Brandsen, un peón de nombre Diego Maza, que viajaba en una chata con el menor de ocho años, Juan Bautista Reynoso, llevaba una escopeta de dos caños, calibre 16, cargada con un cartucho, y al intentar descender para abrir una tranquera, cayósele el arma, produciéndose un disparo que hirió al menor debajo de la tetilla derecha, brazo del mismo lado y en diversas partes del cuerpo, de cuyas resultas el pequeño falleció en el acto.

Maza ha sido detenido, y el cadáver de Reynoso fué entregado a sus deudos.

Asalto nocturno

Pilar, junio 15—Anoche a las 10.20 p. m. fué agredido por dos individuos desconocidos el segundo jefe de la estación del ferrocarril Pacífico, señor Juan C. Remuzzi.

El señor Remuzzi, a pesar de no haber tenido armas logró defenderse, pues sólo resultó con heridas leves de arma blanca y con un golpe en el cráneo, que le asestaron con una cachiporra.

Acto de arrojo

El comisario de San Martín dió cuenta oportunamente a la jefatura de policía del acto de arrojo realizado por el agente Luis M. Villanueva, del personal de la comisaría de extramuros que, con peligro de su vida, salvó la del menor Mario Miraglia, quien al pretender subir a un tren de pasajeros en la estación Ciudadela, fué arrastrado por espacio de unos metros, y a no ser la inmediata intervención del agente de referencia, hubiera perecido. A raíz de tal comunicación el jefe, señor Sollari, resolvió promover al empleo de cabo al agente Luis M. Villanueva, adjudicándole como premio la suma de 50 pesos.

Nombramientos en la policía

El Poder Ejecutivo ha hecho los siguientes nombramientos de personal de policía:

Oficial inspector, Mariano Bargellini; subcomisario, Pedro San Martín; escribientes, Manuel O. Fernández, Roque S. Torres, Héctor di Jorge y Alfredo Costa Roig; maquinista de segunda de la gendarmería de Islas a Agustín Guarleco en ascenso, y a Juan Casaretto, fogonero a Francisco de la Rosa.

NOTICIAS DE POLICIA

LADRON AGRESIVO

DOS HERIDOS

En la casa de la calle Pedro Mendoza 1143, jurisdicción de la comisaría 24a, penetró en la madrugada de ayer un individuo con el propósito de robar. Violentamente se introdujo en una habitación que ocupan Hermann Meeck y Enrique Spanger, y al dar éstos voces de auxilio el delincuente, armado de un cuchillo, le infirió al primero una herida en la tetilla izquierda y a Spanger un profundo tajo en el lado derecho del vientre, en seguida el asaltante emprendió la fuga.

Por intermedio de la Asistencia Pública los heridos fueron enviados a los hospitales Rawson y Cosme Argerich, respectivamente.

La comisaría seccional inició varias diligencias tendientes a la detención del malhechor.

Asalto y robo

En la comisaría de la sección 24a están detenidos los individuos Alejandro Janoli, José Tasara y Gaspar Aversa, quienes en la madrugada de ayer asaltaron en la esquina de Hernandarias y Pinzón a Juan Fontana, despojándolo de un reloj y cadena de oro.

Perseguidos los delincuentes por la policía se refugiaron en una habitación del conventillo situado en la calle Suárez 1062, donde fueron aprehendidos.

Accidentes del tráfico

En la esquina de Corrientes y Cerrito, el motociclista Roger Pérez, a fin de evitar una colisión con un automóvil hizo un viraje cerrado y al chocar contra el cordón de la acera, atropelló al transeúnte Mario Manfredi, que sufrió lesiones en distintas partes del cuerpo.

Robos y hurtos

Personas extrañas cuya detención procura la autoridad policial, de la sección 39a penetraron en la casa que habita Emilia Luderitz en la calle Superí 355, y sustrajeron aves y efectos que el damnificado valúa en 800 pesos.

EN EL PUERTO

Pasajero detenido

El oficial Chiclana, de la prefectura general de puertos, ha detenido a bordo del vapor "Tomaso di Savoia" al pasajero Juan Nappi, a solicitud de las autoridades italianas. La referida persona está acusada de haber cometido una defraudación en Italia.

ASOCIACIONES Y GREMIOS

HUELGA DE "CHAUFFEURS"

Terminación del movimiento

Los "chauffeurs", en número de 1.300, se reunieron ayer, por la tarde, en el local de la calle Alsina 2832.

Duró la asamblea cinco horas, durante las cuales hablaron delegados de varios "garages" de coches particulares y de taxímetro. Después de una larga discusión; se informó a la asamblea que la huelga planteada por el gremio no terminó el viernes, por la noche, como se había anunciado, porque una incidencia nueva había obligado a la continuación del paro. Se trataba con la continuación del movimiento, de intimar a los patrones de "garage", a que reincorporasen a los "lavacoches" que habían sido despedidos durante el paro, por no haber querido limpiar los automóviles de los particulares, que durante los días de la huelga habían salido manejados por sus propietarios.

Como en la asamblea de ayer se iba a someter a la resolución de la mayoría el temperamento a seguir, ésta resolvió casi por unanimidad, a las 8.30 de la noche, volver hoy al trabajo, por cuanto el motivo principal de la huelga, o sea la adhesión a los tranviarios, había desaparecido, toda vez que el delegado de éstos que habló en la asamblea expresó en nombre de los huelguistas del Anglo Argentino, que agradecían la adhesión, pero que se hacía ésta innecesaria, por cuanto el movimiento de los tranviarios había fracasado, por las deserciones habidas en los últimos tres días en las filas de los huelguistas.

Hoy volverá, pues, a reanudarse el tráfico de taxímetros y automóviles particulares, y se designarán varias comisiones de "chauffeurs" que gestionarán amistosamente la reincorporación de los "lavacoches" despedidos.

EN EL ANGLO ARGENTINO

Normalización del servicio subterráneo

Esta tarde se reunirán en la calle Alsina 2832, los obreros en huelga del Anglo-Argentino. En esta asamblea se resolverá el temperamento a seguir, dado el número considerable de huelguistas, que en los días anteriores han reanudado sus tareas.

El servicio de tranvías será hoy normalizado, en la totalidad de las líneas, no reanudándose el nocturno todavía, más que en la número 2, que circulará nuevamente con su antiguo horario.

Ayer circularon 710 coches-motores y 331 acoplados, prestando servicio 1.797 guardas y 1.334 motoristas, personal en su mayoría huelguista, que se ha presentado entre el sábado y domingo a reanudar el servicio.

El servicio subterráneo será hoy normalizado, de acuerdo con el horario anterior a la huelga; de plaza de Mayo partirá el último coche a las 12.45 de la noche.

ASAMBLEA DE EX EMPLEADOS DE LA CASA GATH Y CHAVES—En el Luna Park se reunirán esta tarde los ex empleados de la casa Gath y Chaves, para tratar la forma en que será aceptada la mediación de algunos diputados, que se han ofrecido con objeto de procurar una solución satisfactoria, en beneficio del grupo de empleadas y empleados que aun se mantienen sin volver al trabajo. La casa ha reincorporado a quinientos sesenta y cinco huelguistas, en las últimas cuarenta y ocho horas.

PERIODISMO

JOAQUIN BELDA — Se encuentra en esta capital el conocido periodista y escritor español señor Joaquín Belda, quien pasará una temporada en esta ciudad.

Hemos tenido ocasión de conversar con el señor Belda respecto a la impresión que le ha producido la ciudad de Buenos Aires. Se encuentra a este respecto gratamente impresionado.

En cuanto al progreso y características del periodismo sudamericano, nos manifestó que los argentinos pueden estar orgullosos de tener un diario como LA PRENSA, que por su circulación e importancia en su carácter de órgano de orientación colectiva, se ha consagrado como uno de los colosos del periodismo universal, sólo comparable a dos o tres de Europa y de los Estados Unidos, y refiriéndose a su fundador, el doctor José C. Paz, y a sus principales colaboradores, nos manifestó que sus nombres eran recordados en España con el mayor respeto, porque en ellos se simboliza altos exponentes de periodistas americanos.

Nos dijo, por último, que, como su viaje responde sólo a sus aficiones de viajero, se propone visitar el interior de la República, pasando después a Chile. Irá, además, a Montevideo.

LA RURAL—En la ciudad de Concordia, Entre Ríos, apareció el primer número de la revista mensual del título de estas líneas que se propone defender los intereses agrícolas, ganaderos y comerciales. La saludamos.

SKANDINAVEN—El periódico "Skandinaven", que se edita en esta capital, ha publicado un número extraordinario, en formato de revista, ilustrado y con interesante material de lectura, asociándose así a las festividades de la colectividad danesa realizadas con motivo del 700 aniversario de la creación de la bandera dinamarquesa.

AJEDREZ

Problemas en cuatro jugadas

Solución a los problemas publicados últimamente en esta sección:

Al primero: A 6 C D

Si n P 6 R, 2, P x P + n, R x T, 3 C x P, n. C o P, juega y 4 mate.

Al segundo: T 7 R

Si n C juega, 2 T 7 A D, n cualquiera, 3, T 4 A D, n cualquiera y 4, mate.

—

Publicamos dos nuevos problemas de mate en cuatro jugadas:

Negras 12 piezas

Blancas 7 piezas

Juegan las blancas y dan mate en cuatro jugadas

Negras 9 piezas

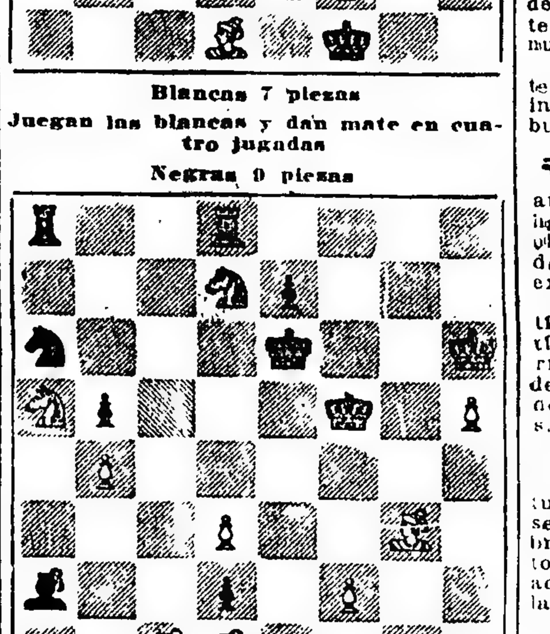

Blancas 11 piezas

Juegan las blancas y dan mate en cuatro jugadas

NOTICIAS UNIVERSITARIAS

Facultad de Derecho y Ciencias Sociales

REUNION DEL CONSEJO DIRECTIVO

El consejo directivo de la Facultad de Derecho y Ciencias Sociales, está citado para hoy á la hora de costumbre, debiendo tratarse en esta reunión, importantes asuntos relacionados con la enseñanza.

Facultad de Ciencias Exactas, Físicas y Naturales

SEGUNDA SUPLENCIA DE QUIMICA ORGANICA

El plazo para la inscripción de los aspirantes á una segunda suplencia de química orgánica de la Facultad de Ciencias Exactas, Físicas y Naturales, vence el 30 del corriente, debiendo los aspirantes presentar una solicitud con las indicaciones siguientes: edad, nacionalidad, estado civil, documentos de identidad, títulos universitarios que posea, obras publicadas, cargos desempeñados o que desempeñen, especialidad a que se hayan dedicado.

Facultad de Medicina

REUNION DEL CONSEJO DIRECTIVO

En la reunión que el miércoles próximo celebrará el Consejo Directivo de la Facultad de Medicina, continuará discutiéndose en particular la reglamentación de la docencia libre.

COMISION DE ENSEÑANZA

Esta tarde, a las 5.30, se reunirá la comisión de enseñanza del Consejo Directivo, con el objeto de estudiar diversos asuntos de importancia.

REUNION DE MESAS

Mañana, a las 9 a. m., se reunirán en esta Facultad las comisiones examinadoras de patología interna e higiene médica para los alumnos que han prestado servicio militar ultimamente.

SOBRE EL TRATAMIENTO DE LA APENDICITIS

El profesor de la Facultad de Medicina de Montevideo, doctor Domingo Prat, dará mañana, a las 5.30 de la tarde una conferencia en el gran anfiteatro de la Escuela Práctica, disertará sobre "El tratamiento de la apendicitis aguda". La Facultad ha invitado especialmente a los alumnos de la misma para que concurran a este acto.

Círculo odontológico argentino

Esta noche, a las 9, el Círculo Odontológico Argentino realizará la 47a asamblea científica, en la cual se tratarán, entre otros asuntos, los siguientes, procedimientos de práctica profesional, nuevos aparatos de Vacdenama; aire comprimido, manómetros y cuadros, aparatos de hemostasia, por J. U. Castra y E. Monsegur, moción Bonomi, arancel mínimo.

Universidad de Buenos Aires

SOBRE LA RENUNCIA DE UN PROFESOR

El doctor Fernando R. Torres, ha presentado una nota al rector de la Universidad de Buenos Aires, dándole cuenta que ha renunciado el cargo de profesor suplente de clínica epidemiológica en la Facultad de Medicina, cargo que desempeñaba desde hace seis años, por no haber incluido su nombre el consejo directivo de dicha facultad en la terna formada para la provisión del cargo de profesor titular de la citada materia.

Expresa el doctor Torres en esta nota, que es el más antiguo de los profesores suplentes de la materia, y que desde el fallecimiento del titular, doctor Penna, dictaba el curso oficial, por resolución del mismo consejo directivo; agrega que durante los seis años que ha sido profesor suplente, ha dado los cursos suplementarios que obliga la Facultad, y ha sido nombrado examinador en todas las épocas de examen.

Luego de hacer una reseña de sus títulos documentados y trabajos científicos publicados, agrega el doctor Torres, que, dado que su renuncia es indeclinable, se dirige al rector de la de la Universidad, con el solo propósito de denunciar estos hechos.

Centro Estudiantes de Derecho

La comisión directiva del Centro Estudiantes de Derecho celebrará una sesión esta tarde a la hora de costumbre, debiendo tratarse diversos asuntos de importancia, como asimismo acerca de la reunión que efectuará la subcomisión de conferencias.

Centro Estudiantes de Ingeniería

En el Centro Estudiantes de Ingeniería habrá esta tarde, a las 4.30, clase práctica de geodesia para los alumnos de cuarto año.

Centro Estudiantes de Medicina

En el Círculo Médico Argentino y Centro Estudiantes de Medicina, el doctor Wifredo Solá inaugurará esta tarde, a las 5, el curso extensivo de histología normal, disertando sobre el "concepto estructural de la célula". El viernes próximo, a la hora de costumbre, dará su conferencia sobre "química celular".

—Esta noche se reunirá la comisión directiva en sesión ordinaria para tratar importantes asuntos.

BIBLIOGRAFIA

PROBLEMAS DE ARITMETICA Y GEOMETRIA — Este es el título de una serie de tres volúmenes que acaba de publicar el profesor Juan J. Rey, destinados a los grados superiores de las escuelas primarias.

Preparados con criterio pedagógico novísimo, ofrecen al maestro la oportunidad de salvar los numerosos inconvenientes que hasta hoy ha ofrecido la enseñanza elemental de las matemáticas.

Es de notar en las obras del profesor Rey, muy bien editadas desde luego, la graduación progresiva de los problemas, ligados los unos con los otros de tal modo que cada uno tiene como antecedente el anterior, circunstancia que hará que el alumno tome verdadero interés en la solución del problema.

Otro elemento valioso lo constituyen las tablas sintéticas de las operaciones primarias de la aritmética, de numeración, de densidades, cuadros monetarios, fórmulas y todo el sistema métrico, por la utilidad que prestarán en las escuelas del país.

El trabajo del profesor Rey viene a llenar una necesidad en la enseñanza.

OBSERVACIONES METEOROLOGICAS

Instalación especial de LA PRENSA

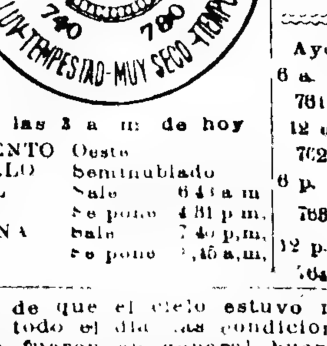

Termómetro		Barómetro	
A las 3 a. m. hoy	6.0	A las 3 a. m. hoy	763.0
Ayer 6 a. m.	8.0	Ayer 6 a. m.	761.2
12 m.	13.0	12 m.	762.0
6 p. m.	9.0	6 p. m.	763.5
12 p. m.	7.0	12 p. m.	764.0

A las 3 a. m. de hoy

VIENTO	Oeste	
CIELO	Seminublado	
SOL	Sale	6.43 a. m.
	Se pone	4.51 p. m.
LUNA	Sale	7.40 p. m.
	Se pone	9.45 a. m.

A pesar de que el cielo estuvo nublado casi todo el día las condiciones del tiempo fueron en general buenas. La temperatura se mantuvo fría y las indicaciones de los aparatos fueron normales.

Dirección del viento S., SSO y SO., con una velocidad media de 8 kilómetros por hora. A las 12 de la noche soplaba viento SO.

Humedad, 92.

Cantidad de agua caída anteayer, 13 milímetros.

—

Informes de la Oficina Meteorológica Argentina. Ha llovido en:

BUENOS AIRES

A. Alsina 7, Arroyo Ferrado 10, Baradero 12, Bavio 4, [illegible] 7, Campana 1, Carlos Keen 8, Carmen de Areco 5, Castelli 11, Coronel Brandsen 4, Cuarteles Carabelas 4, Dolores 8, Escobar 3, General Alvarado 6, General Paz 6, Guido 9, La Serena 2, Lobería 4, Magdalena 6, Merlo 8, B. Mitre 10, Monte 1, Monte Hermoso 14, Ramallo 8, San Martín 2, San Nicolás 7, San Vicente 4, Trenque Lauquen 1.

SANTA FE

Casilda 3, Godoy 5, Rueda 6, Villa Constitución 6 mm.

ENTRE RIOS

Uruguay 1 milímetro.

CORRIENTES

Corrientes 1, Mercedes 12 mm.

SANTIAGO DEL ESTERO

La Banda 4 mm, Capital 4, Taboada 6.

FORMOSA

Km. 83, 2, Idem 109, 2; Idem 263, 15, Idem 297, 1 mm.

NEUQUEN

Cabo Alarcón 6 milímetros.

PROVINCIA DE SANTA FE

LEGISLATURA

Proyecto de construcción de un camino carretero

Santa Fe, junio 15—El diputado Amadeo Ramírez presentó a la cámara un proyecto, por el cual se autoriza el gobierno para invertir las sumas necesarias en la construcción de un camino carretero que, partiendo del puente existente sobre el arroyo El Toba, en el departamento de Vera, llegue hasta Fives Lille, departamento de San Justo, pasando por los pueblos Jobson, Espín, Margarita y Calchaquí.

ADMINISTRACION PROVINCIAL

Desfalcos y defraudaciones

Santa Fe, junio 15—Se han confirmado algunas irregularidades, no reprimidas por el secretario habilitado de la oficina de marcas y señales, cuya renuncia fué aceptada.

Varios diarios continúan señalando desfalcos producidos en diversas reparticiones públicas y acusan al gobierno de negligencia en la represión de esos abusos.

Así, desde hace mucho tiempo se habla de varias irregularidades cometidas en la administración del puerto.

Pedido de la dirección del puerto

Santa Fe, junio 15—La dirección del puerto se dirigió al ministro de hacienda de la provincia para hacerle saber que se hace sentir la necesidad de reducir la superficie destinada al depósito de importación en el galpón fiscal, número tres, con el objeto de utilizar el espacio que quede para depósito de mercaderías de removido.

Pide, en consecuencia, al ministro que solicite del gobierno nacional la autorización del caso.

Viaje del gobernador

Rosario, junio 15—Esta mañana llegó de Santa Fe el gobernador de la provincia, acompañado del ministro doctor Araya. Posiblemente permanecerá aquí algunos días.

MOVIMIENTO POLITICO

Partido Radical

Santa Fe, junio 15—El comité Radical Nacionalista Bernardino Rivadavia reorganizó la comisión directiva.

Asambleas y conferencias

Rosario, junio 15—En varios comités seccionales de los partidos Demócrata Progresista y Radical disidente (situacionistas) se efectuaron hoy asambleas y conferencias.

INSTRUCCION PUBLICA

Reapertura de las escuelas

Santa Fe, junio 15—Mañana se reabrirán las escuelas fiscales.

El conflicto universitario

Santa Fe, junio 15—Aumenta la intranquilidad entre los estudiantes por la inacción del interventor en la universidad.

EN LA CAPITAL

JUDICIALES

Reconstrucción de un proceso

Santa Fe, junio 15—El juez doctor Pasma continúa trabajando activamente en la reconstrucción del proceso Castagnetti.

DIVERSAS INFORMACIONES

Demostración al doctor de Iriondo

Santa Fe, junio 15—Resultó brillante la demostración realizada en la Bolsa de Comercio en honor del ex presidente del Banco de la Nación, doctor Manuel de Iriondo.

A la fiesta concurrieron representantes de la banca, del comercio y de la industria. Se le hizo entrega de un album y de una placa de oro.

Asociación de vendedores de diarios

Santa Fe, junio 15—Quedó constituída la asociación de vendedores de diarios.

Estado de la cárcel

Santa Fe, junio 15—Se censura al gobierno por el abandono en que se mantiene a la cárcel, en la cual existen 650 presos, de los que hay más de 200 de ellos enfermos.

ROSARIO

HOSPITAL CENTENARIO

EL ACTO DE AYER

Rosario, junio 15—Esta tarde se realizó el acto de la inauguración del edificio para la escuela de medicina y del pabellón de cirugía en el hospital Centenario, de acuerdo con el programa que se preparó de antemano.

Asistió mucha concurrencia, entre la que se notó la presencia del gobernador de la provincia, del intendente municipal, del jefe político doctor Lagos y de muchas otras personas de representación.

Hizo uso de la palabra el señor Ciro Echesortu, presidente del directorio del hospital.

Prestó su concurso la Schola Orfeónica y el Orfeón Hispano-Americano.

La concurrencia visitó todas las instalaciones.

MUNICIPALES

Censura cinematográfica

Rosario, junio 15—La intendencia municipal ha promulgado la ordenanza sancionada por el concejo deliberante, por la cual se establece la censura cinematográfica.

DIVERSAS INFORMACIONES

Movimiento gremial

Rosario, junio 15—Se realizó esta tarde la manifestación organizada por la sociedad Empleados de Comercio y anexos como acto de adhesión a los huelguistas de la casa Gath y Chaves.

Después de pronunciados varios discursos, la concurrencia se disgregó.

Muchas personas se abstuvieron de concurrir porque se dijo que a ese acto se daría un carácter político, pues que habían sido invitados varios diputados socialistas.

Tiro Suizo

Rosario, junio 15—Se efectuaron hoy en el polígono del Tiro Suizo los ejercicios habituales. Hubo varios concursos individuales, a cuyos vencedores se les entregará los premios respectivos el domingo próximo.

Cámara de Comercio

Rosario, junio 15—En la segunda quincena del mes en curso se efectuará la renovación de las autoridades de la Cámara de Comercio.

Nuevo dispensario antituberculoso

Rosario, junio 15—Bajo los auspicios de la Liga Estudiantil contra la tuberculosis se inaugurará en el mes próximo otro dispensario en el barrio Alberti. Para ese fin recolectará las sumas necesarias.

Aniversario de una bandera

Rosario, junio 15—Los dinamarqueses, radicados en ésta, celebraron hoy el séptimo centenario de la creación de la bandera de esa nación.

EN LOS DEPARTAMENTOS

GENERAL LOPEZ

La reaparición de LA PRENSA

Rufino, junio 15—La llegada de LA PRENSA produjo la satisfacción consiguiente.

El editorial titulado "Un ensayo revolucionario", ha sido leído con marcado interés y se aplaude la forma como encara la cuestión.

A NUESTROS SUSCRIPTORES DE LA CAPITAL

Al aparecer nuevamente nuestro diario, no nos ha sido posible normalizar totalmente los servicios de reparto a domicilio en la Capital, por razones que son del dominio público; iniciamos esa distribución en el día de hoy, exceptuando la de las sucursales Norte, Sur y Oeste, hasta nuevo aviso.

LA ADMINISTRACION.

DEPORTES

CARRERAS DE CABALLOS

HIPODROMO ARGENTINO

LA REUNION DE AYER

Premio "Santiago Lawrie"—Clamor

A pesar de la temperatura destemplada, numeroso público acudió a la reunión de ayer, en el Hipódromo Argentino.

La cancha estaba en malas condiciones debido a la lluvia del día anterior, y por esa causa muchos de los caballos inscriptos no fueron presentados.

La primera prueba la ganó Magalhaes. Corrió Massena en la delantera seguida por Bósforo, Delcassé, Broquel y los demás. En la recta final avanzaron Magalhaes y Toca Fierro, obteniendo el triunfo Magalhaes. Segundo Toca Fierro, tercero Monserrat y cuarto Delcassé.

En la segunda carrera hizo su estreno en público la potranca Her Majesty y se adjudicó el triunfo fácilmente. Ofensiva II partió en el primer puesto seguida por Her Majesty, hasta frente a las tribunas populares, donde pasó esta última para ganar poco menos que al galope. Segunda White Pearl.

Her Majesty es una hermosa potranca hija de Your Majesty y Parva, es decir, hermana de Su Majestad. Tiene una hermosa estampa, y no hay duda que posee "calidad" y que ha de actuar con buen éxito.

En la tercera prueba corrieron en los primeros puestos Vizconde, Jipi-Japa II y Ayax, destacándose Ayax al final, pero para obtener el triunfo tuvo que defenderse de la arremetida de Telovoliodire, al que venció a duras penas por una cabeza. Tercero Jipi-Japa II.

La cuarta carrera la ganó Sui Generis. Las tres competidoras corrieron en este orden: Libertina, Digna y Sui Géneris. Frente a las tribunas populares pasó Sui Géneris al primer puesto y siguió en ganancia hasta la raya.

Solamente Moloch y Clamor fueron de la partida en el premio clásico "Santiago Lawrie". Partió Clamor en el primer puesto y así siguió hasta la raya, sin ser alcanzado en ningún momento por Moloch.

Clamor triunfó fácilmente por cuatro cuerpos de ventaja.

De un extremo al otro ganó Beaufort la sexta prueba. Lo siguieron Buen Ojo, Matador, Miguelito, Sapristi y Trovatello, en ese orden, y al final Buen Ojo mantuvo el segundo puesto.

En la séptima carrera, Glotón encabezó el lote precediendo a Sandolin, ¡Iup! y Briand que corrían en el orden mencionado. En la recta final arremetió ¡Iup! por el centro de la cancha y ganó sin esfuerzo. Segundo Glotón.

En la octava carrera All Eyes partió rezagado, mientras Pope tomaba la delantera. Quinientos metros después All Eyes se colocó detrás de Pope, siguiéndolos Irmao, Hydre, Montana y Tours, en ese orden. Frente a las tribunas populares hizo su arremetida Tours y en su alcance y venció a Pope, que conservó el segundo puesto. Tercera Hydre.

Resultados generales:

1a. carrera, 1500 metros—1o. Magalhaes, 4 años 55 kilos, por Calepino y Maga, del stud Personaje (cuidador Juan B. Alvariza, jockey A. Sánchez); pesos 30.40 y 7.50; 2o. Toca Fierro 53, pesos 6.75; 3o. Monserrat 53, 17.65; 4o. Delcassé 53. No placé: Broquel 56, Galán 56, Massena 54|52, Bósoro 53, Desquite II 53|52, Quickness 51|48, Eurico 50|48. Ganada por 1 1|4 cps.; del 2o. al 3o. 1|2 pescuezo. Tiempo 1'35" 3|5.

2a. carrera 1500 metros—1a. Her Majesty, 2 años 56 kilos, por Your Majesty y Parva, del stud Diego de Alvear (cuidador Felipe Vizcay, jockey F. Arcuri), pesos 2.50; 2a. White Pearl 56, 3a. Ofensiva II 56, 4a. La Armonía 56. Ganada por varios cuerpos; de la 2a. a la 3a. 4 cuerpos. Tiempo 1'37".

3a. carrera 1100 metros—1o. Ayax, 2 años, 56|54 kilos por Dusty Miller y Ayesha del stud Asteroide (cuidador Carlos López, jockey G. Greme, aprendiz), pesos 13.45 y 4.15; 2o. Telovoliodire 56|51, pesos 5.45, 3o. Jipi Japa II 56, pesos 4.10; 4o. General Brusiloff 56. No placé: Vizconde 56, Sangre Real 56, Allado 56, Panoli 56, Agrimulce 56, Flechero 56. Ganada por una cabeza; del 2o. al 3o. 1 3|4 cps. Tiempo 1'7" 3|5.

4a. carrera, 1100 metros—1a. Sui Generis, 2 años, 56 kilos, por Val d'Or y Kings Bride, del stud Indecis (cuidador Juan Torterolo, jockey D. Torterolo); pesos 2.70; 2o. Digna 56, 3a. Libertina 56. Ganada por 1 3|4 cps; de la 2a. a la 3a. 3|4 cp. Tiempo 1'10".

5a. carrera, premio clásico Santiago Lawrie, 1600 metros — 1o. Clamor, 3 años, 59 kilos, por Fisherman y Condesita, del stud Montiel (cuidador Domingo Pianezzi, jockey M. Acosta); pesos 6.80; 2o. Moloch 62. Ganada por cuatro cuerpos. Tiempo 1'38" 4|5.

6a. carrera, 1500 metros—1o. Beaufort, 2 años, 56 kilos, por Saint Wolf y Pierrette, del stud D. de Alvear (cuidador Felipe Vizcay, jockey F. Arcuri); pesos 5.65 y 3.15; 2o Buen Ojo 56, pesos 3.30; 3o. Miguelito 56; 4o. Matador 56. No placé: Sapristi 56, Trovatello 56. Ganada por 1 1|2 cps.; del 2o. al 3o. dos cuerpos. Tiempo 1'36" 2|5.

7a. carrera, 1600 metros—1o. ¡Iup!, 3 años, 51 kilos, por Le Samaritain y Flyng Scud, del stud Las Plantas (cuidador Eduardo Delaure, jockey M. Altamiranda); pesos 4.05; 2o Glotón 54; 3o. Sandolin 44; 4o. Briand 45. Ganada por 1 1|4 cps.; del 2o. al 3o. 1 1|4 cps. Tiempo 1'41" 4|5.

8a. carrera, 3000 metros—1o. Tours, 8 años, 54 kilos, por Your Majesty y Tresco, del stud La Mimosa (cuidador Alfredo Saavedra, jockey A. Grassi); pesos 9.55 y 5.25; 2o. Pope 43, pesos 6.05; 3a. Hydre 45; 4o. Irmao 44. No placé: All Eyes 59, Montana 40. Ganada por 1 3|4 cps.; del 2o. a la 3a. 2 cps. Tiempo 3'14".

HIPODROMO DE TEMPERLEY

Resultados de la reunión de ayer:

1.a carrera, 1300 metros—1.o Enfin (J. Raggio), pesos 6 y 3.15; 2o. Tipo Raro, 4; 3o. Los Angeles, 5.65; 4o. Generoso. Ganada por 1 y 1|4 cuerpos. Tiempo: 1'26" 1|5.

2.a carrera, 1.200 metros—1.o Florencio (F. Villafañe), pesos 10.70 y 3.60; 2.o Copa, 3.55; 3.o Nijinsky, 3.15; 4.o Pela. Ganada por 1 pescuezo. Tiempo: 1'19" 3|5.

3.a carrera, 1.400 metros—1.o Monseñor II (R. Dellagiovanna), pesos 3.36 y 3.45; 2o. Totó XII, 16.30; 3o. Nelusco, 5.70; 4.o Massinisa. Ganada por varios cuerpos. Tiempo: 1'32" 1|2.

4.a carrera, 1.800 metros—1.o Juzgado (D. Callejas), pesos 4.80 y 8.30; 2.o Lord Roberts, 3.55; 3.o Incendio II; 4.o Chiste. Ganada por varios cuerpos. Tiempo: 1'58" 1|5.

5.a carrera, 1.100 metros—1.o La Fornarina (F. Villafañe), pesos 8.95 y 3; 2.o Bombón II, 2.85; 3.o Ruin, 3.65; 4o. Romántico. Ganada por 1 cuerpo. Tiempo: 1'10" 2|5.

6.a carrera, 1.300 metros—1.o Islandina (J. Raggio), pesos 13.30 y 8.39; 2.o La Cigarrera, 12.60; 3o. Polly III; 4.o Floraia. Ganada por 3 cuerpos. Tiempo: 1'24".

7.a carrera, 1.200 metros—1.o Garavaglia (J. Brindo), pesos 3.70 y 2.75; 2.o Gramoboy, 2.90; 3.o Fosfato, 5.20; 4.o Aigle Noir. Ganada por 1 y 1.2 cuerpos. Tiempo 1'18".

VARIAS NOTICIAS

Omega ha sido vendida en 45.000 pesos al haras Chapadmalal para cría.

Si es posible ponerla en buenas condiciones, seguirá corriendo por cuenta del stud Los Rosales, el que la retendrá hasta que sea posible hacerla actuar en las pistas.

También ha vendido el stud Los Rosales al haras mencionado la yegua Fusta, en la suma de 10.000 pesos.

—Por pedido del largador, fueron multados en 100 pesos cada uno los jockeys G. Greme, J. Bastías y S. U. Morales.

—El jockey A. Navarro dirigirá a Escorpión en el premio "Libertad".

—El jockey M. Lema ha sido comprometido para dirigir a Lucky Day.

HIPODROMO DE LA PLATA

Resultados generales de la reunión de ayer:

1a. carrera, 1400 mts.—1o. El Tanque 56, J. Cerano, $ 3.70 y 3.10; 2o. Habanera 54, $ 5.70; 3o. Belladona 54; 4o. Primavera 54. Ganada por varios cuerpos. Tiempo 1'34" 4|5.

2a. carrera, 1200 metros—1o. Turro 57, P. Orcajada, $ 3.20 y 2.80; 2o. Pentapolín 57, $ 5; 3o. Juan Machain 57|55; 4o. Aurora Boreal 55. Ganada por una cabeza. Tiempo: 1'21" 4|5.

3a. carrera, 1100 metros—1o. Oda Real 52, A. C. Triani, $ 3.10 y 3.40; 2o. Colliflower 52, $ 3.10; 3o. Blanca 52, $ 4.90; 4o Nelita 52|51. Ganada por dos cuerpos. Tiempo: 1'15".

4a. carrera, 1300 metros—1o. Nereo 57, O. González, $ 7.40 y 2.80; 2o. Bel Retiro 54.52, $ 2.60; 3o. Ibijo 54; 4o. Madreselva II 52. Ganada por varios cuerpos. Tiempo: 1'27".

5a. carrera, 2200 metros—1o. Martita 47|46, P. M. Barandica, $ 5; 2o. Miquelón 51; 3o. Ivor 45|44. Ganada por varios cuerpos. Tiempo: 2'32".

6a. carrera, 1200 metros—1o. Entente 51|49, C. D'Onofrio, $ 5.80 y 2.80; 2o. Ranquela 59, $ 15.60; 3o. Belcha 46|45, $ 3.40; 4o. Pavesa 49.51. Ganada por varios cuerpos. Tiempo: 1'19".

7a. carrera, 1500 metros—1o. Wellington II 50|52, P. Orcajada, $ 11.50 y 3.50; 2o. Peringote 50|51, $ 3.60; 3o. Charlerol 45.45, $ 4; 4o. Caburel 54|51. Ganada por dos cuerpos. Tiempo: 1'40" 4|5.

HIPODROMO DE SAN MARTIN

Resultados de la reunión de ayer:

1.a carrera, 1.300 metros—1.o Precaución (J. Pérez), pesos 17 y 3.70; 2.o San Wich, 2.85; 3.o Coloso, 5.70. Tiempo: 1'25" 3|5. Ganada por 3|4 cuerpo.

2.a carrera, 1.400 metros—1.o Sevillano (D. Fernández), pesos 2.55 y 2.15; 2o. Huno, 14.10; 3o. Irisman. Tiempo 1'31". Ganada por varios cuerpos.

3a. carrera, 1.600 metros — 1o. Jarfelt (P. Ibarra), pesos 6.85 y 3.30; 2.o Cáustico, 11.95, 3.o Paquete, 3.15. Tiempo: 1'46" 2|5. Ganada por 3 cuerpos.

4.a carrera, 1.400 metros—1.o Ley II (P. Ibarra) pesos 3.55 y 2.60; 2.o Prince Murat, 4.55, 3.o Proyector. Tiempo 1'32" 2|5. Ganada por varios cuerpos.

5.a carrera, 2.000 metros—1.o Don Paul (S. Pintado) pesos 8.30 y 4.80; 2.o Maniquí, 4.65, 3o. Pas de Chance. Tiempo: 2'16". Ganada por 1 cuerpo.

EN AZUL

1a. carrera, 1200 metros — 1o. Niño Bien 40.43 (Eulogio E. Rodríguez), pesos 49.15 y 10.10; 2o. Winer 47|44, pesos 18.35; 3o. Chabeta 45|43. Tiempo 1'19" tres quintos.

2a carrera, 1300 metros—1o. Ja Ja Ja 52.49 (Juan M. López), $ 3.85; 2o. Topacio 59; 3o. El Es 52. Tiempo: 1'27".

3a carrera (clásico), 1100 metros—1o. Alfetecia 52|53, pesos 15.50 y 4.60 (Benjamín Alvarez); 2o. Absoluto 54, pesos 5.55, 3o. El Chajá 54. Tiempo: 1'14" 2|5.

4a carrera, 1300 metros — 1o. Mala Suerte 48|46, pesos 4.55; 2o. Bernacho; 3o. Juvenil (Juan E. Savinelli). Tiempo 1'26" 3|5.

5a. carrera, 1600 metros—1o. Eneas 59, pesos 3.45 (Pablo E. López); 2o. Previsor 42.13, 3o. Nebulosa 40. Tiempo 1'45" 4|5.

EN BAHIA BLANCA

1a carrera 1o. Marlo, $ 3.85.

2a carrera 1o. Jacobu, $ 3.40.

3a carrera 1o. Sarugo, $ 14.45 y 7.50, 2o. Hika, $ 6.75.

4a carrera 1o. Fionna, $ 7.40 y 4; 2o. Mercachifle $ 6.65.

5a. carrera Primero Meca, $ 2.65 y 2.85; primero Entrefino, $ 3.70 y 3.80.

6a. carrera 1o. Mojarrieta, $ 3.55 y 2.15; 2o. Gandul $ 2.20.

EN ROSARIO DE SANTA FE

Resultados de las carreras de ayer en el hipódromo Independencia de Rosario de Santa Fe.

(Pista pesada) 1a. carrera, 1.300 metros—1o. Versailles 45 kilos (J. González), $ 4.40 y 3.55, 2o. Pacho 50, pesos 15.60, 3o. Don Inocencio. Ganada por 2 cuerpos. Tiempo 1'24" 4|5.

2a carrera, 1.200 metros—1o. Rosicler 56 kilos (A. Torres), $ 6.15; 2o. Kali 54, 3a. Quelodira 54. Ganada por 2 cuerpos. Tiempo 1'17".

3a. carrera, 1200 metros—1o. Chachi 55 kilos (C. Chaverle), $ 6.85 y 3.40, 2o. Santo Domingo 42, $ 3.15; 3o. Alexandre ... $ 3.60. Ganada por 1 1|2 cuerpos. Tiempo 1'15" 3|5.

4a carrera, 2.000 metros—1o. Jaurés 45 kilos (M. Sáenz), $ 20.50 y 3.75; 2o. Zenatelo 51, $ 2.60; 3a. Saint Agnes 47. Ganada por varios cuerpos. Tiempo 2'12".

5a. carrera, 1.800 metros—1o. Ilusión

NUESTRO FOLLETIN

... de los 30 féretros, pág. 15

... Pancho 56, $ 4.20; 3o. Café 56, pe... 5.80, Ganada por 1 1|2 cuerpos. Tiempo: 1'34" 4|5.

...a. carrera, 2.200 metros—1o. Jack ... kilos (A. Torres), $ 8.00 y 3.35; 2o. ...rado 54, $ 4.55; 3a. Largueza 47. Ga... por 3 cuerpos. Tiempo: 3'24".

EN CORRIENTES

1a. carrera, 800 metros — 1a. Pata ..., $ 22.65 y 21.10; 2o. Dami, pe... 4.70. Tiempo: 43" 1|5.

2a. carrera, 500 metros—1.o El Tuer... $ 18.50 y 4.45; 2o. Auran, $ 6.15; 3o. Golopin, $ 4.45. Tiempo: 33" 1|5.

3a. carrera, 700 metros—1o. Perga... $ 11.80 y 4.85; 2o. Tito, $ 3.80. Tiempo: 49" 2|5.

4a. carrera, 500 metros—1o. El Tuer... $ 9.05 y 5.50; 2o. Titonga, $ 5.55. Tiempo: 34".

5a. carrera, 700 metros—1o. Saltea... $ 17.90. Tiempo: 47".

6a. carrera, 1.600 metros—Premio "San Martín"—1o. Killarney, $ 4.10 y 2.65; 2o. Springboh, $ 3.20. Tiempo: 1'44".

7a. carrera, 600 metros—1o. Don Tan... $ 5.20 y 3.80; 2o. Jardy, $ 4.55. Tiempo: 37" 2|5.

8a. carrera, 1.400 metros—1o. Vide... $ 3.15. Tiempo: 1'35".

EN MONTEVIDEO

1a. carrera, 1.600 metros—1a. Pato... 51 kilos (E. Rodríguez), $ 20 y 5.75; 2o. Porque sí 54, $ 4.15; 3a. Pyra 53, $ 2.80; 4a. Aurofobia 53.

2a. carrera, 1.100 metros—1o. Torte... 54 kilos (C. Ferragut), $ 7.55 y 2.80; 2a. Chula 52, $ 2.80; 3o. Pompa... 52, $ 2.50; 4o. Ascencio 54.

3a. carrera, 2.000 metros—1o. Blan... 51 kilos (M. Bentancour), pe... 14.10 y 3.40; 2o. Poca Suerte 54, $ 2.20; 3o. Chichón 54, $ 3; 4a. Agua Mansa 51 1|2.

4a. carrera, 2.400 metros—1o. Benz 52 kilos (E. Rodríguez), $ 7.90 y 5.10; 2o. Urbano 44, $ 5.95; 3o. Biscuit Ro... 56; 4o. Bólido 49.

5a. carrera, 1.500 metros—1o. Pas... 56 (E. Rodríguez), $ 7.15 y 2.95; 2a. La Buena Moza 51, $ 3.20; 3a. Ca... 50, $ 3.70; 4o. Reliable 55.

6a. carrera, 1.600 metros—1o. Nichovo 55 kilos (M. Bonilla), $ 12.15 y 6.30; 2a. Nobleza 43, $ 8.65; 3o. Timbrel 50; 4o. Lucano 52.

7a. carrera, 1.400 metros—1o. Romany 53 kilos (M. Pérez) $ 4.85 y 3.50; 2o. Aspirante 45, $ 5.71; 3o. Pirincho 50; 4o. Majesty 52.

8a. carrera, 2.000 metros—1o. Antuco 51 kilos (A. Batista), $ 13.20 y 5.50; 2o. Urbano 52, $ 3.60; 3o. Tabaré 40; 4o. Principista 54.

EN RIO DE JANEIRO

1a. carrera, 1.000 metros—1o. Wilson, por Santos y Lady Watling, jockey Domingo Suárez; 2o. Roosevelt; 3o. Divino (ingleses). Tiempo: 1'39".

2a. carrera, 1.600 metros—1o. Aspasia, por Pericles y Bombarda, jockey Harry Zamit; 2o. Bailarina; 3o. Cravina (brasileños). Tiempo: 1'45".

3a. carrera, 1.450 metros—1o. Alliado, por Galloway y Guayaba (argentino), jockey Juan Reyna; 2o. Murat; 3o. Serrana (ingleses). Tiempo: 1'37".

4a. carrera, 1.600 metros—1o. Hygea, por Zimpanet y Promise, jockey Fernando Barroso; 2o. Omega; 3o. Guajá (brasileños). Tiempo: 1'44".

5a. carrera, 1.000 metros—1o. Diávolo, por Curuzú y Naná, jockey Charles Hougton; 2o. King; 3o. Era (brasileños). Tiempo: 1'7".

6a. carrera, 1.600 metros—1o. Bombazo, por Bomba y Abovne, jockey Fernando Barroso; 2o. Good Luck; 3o. Molok (ingleses). Tiempo: 1'43".

7a. carrera, gran premio "Jockey Club de Buenos Aires", 1.600 metros—1o. Muñón, por Américo y Manilla (argentino), jockey Enrique Rodríguez; 2o. Kitchener; 3o. Sterlina (brasileños). Tiempo: 1'45".

8a. carrera, 2.200 metros—1o. Solidazo, por Golden Rod y Thenun, jockey Fernando Andrade; 2o. Birboy; 3o. Servio (ingleses). Tiempo: 2'16".

BOY SCOUTS

ASOCIACION NACIONAL DE BOY SCOUTS ARGENTINOS

El nuevo consejo Nacional de la Asociación Nacional de Boy Scouts Argentinos ha quedado constituído por los generales, Pablo Richieri, Eduardo Broquen y Ramón Ruiz, coronel Agustín P. Justo, teniente coronel Manuel Prado, mayor Eugenio Ramírez, doctores Eduardo L. Holmberg y Teófilo I. Gatica y señores José J. Berutti, Ange. Bracceras Haedo, Victorino Díaz, Juan Cánter, Enrique Alcántara y Néstor Meana.

En los primeros días del mes próximo se realizará la asamblea general con objeto de elegir los componentes de la nueva junta ejecutiva.

FOOTBALL

ECOS DEL CAMPEONATO SUDAMERICANO

Llegada del vapor Sao Paulo a Montevideo

SEPELIO DE LOS RESTOS DE ROBERTO CHERRY

MONTEVIDEO, junio 15 (por telégrafo)—Hoy por la mañana llegó el vapor brasileño, Sao Paulo, en el que vinieron los delegados y jugadores argentinos y uruguayos, acompañando el cadáver del jugador montevideano Roberto Cherry.

Numeroso público aguardó desde temprano la llegada del vapor. En un saloncito del mismo estaba depositado el ataúd, cubierto con la bandera del Club Peñarol.

Cuatro jugadores argentinos, por turno, hicieron guardia de honor al cadáver.

Por disposición de los médicos, hubo que vacunar á todo el pasaje de tercera clase y sólo a las 12 y 10 de la tarde se dió por terminada esta operación. Media hora después, y cuando una buena parte de la concurrencia se había retirado, fué bajado su féretro y trasportado al carro fúnebre, puesto a disposición de la Asociación Uruguaya de Football, por una empresa de esta ciudad.

Aproximadamente, a la 1 y 30 p. m. el cortejo fúnebre llegó al local de la entidad directriz del football, quedando el ataud allí depositado.

La mayoría de los jugadores uruguayos y argentinos que intervinieron en el campeonato de football, hizo guardia de honor durante el poco tiempo en que fué velado el cadáver.

A las 3 y 55 p. m. Isola, Taggino, Perinetti, Gradín, Romano, Benincasa, Soria y Zibecchi sacaron el ataúd. En este momento y entre la enorme cantidad de público estacionado frente al local de la Asociación Uruguaya se notaba un movimiento inusitado, hombres y mujeres esperaban con sentimiento el paso de la comitiva fúnebre.

En primer término desfiló una carroza llevando todas las coronas enviadas por distintas instituciones deportivas; seguía á ésta la carroza fúnebre con el cadáver del malogrado jugador. Detrás de ella una gran cantidad de público que llegó hasta el cementerio.

En el momento de dar sepultura á los restos, el doctor Paez Formoso, en nombre de la Asociación Uruguaya, pronunció un sentido discurso. Le siguieron en el uso de la palabra el señor César Batlle Pacheco, por el club Peñarol, y el doctor Polleri, por los partidarios del club de que formaba parte el extinto.

Durante los discursos y debido a la extraordinaria aglomeración, sucedió un accidente lamentable.

Un grupo de personas se había subido sobre la saliente de un muro de 4 metros de altura, con objeto de no perder detalle alguno de los discursos. Dicha saliente se derrumbó y varios de los que sobre ella estaban resultaron heridos, siendo necesario requerir los servicios de la Asistencia Pública para los más graves.

—En el vapor de la carrera llegará mañana a ésta, parte de los jugadores argentinos y el resto seguirá viaje en el Sao Paulo.

RESULTADOS

RACING CONTRA SPORTIVO BARRACAS

Este partido, con carácter amistoso, se jugó ayer, por la tarde, en Avellaneda, en presencia de numeroso público.

El triunfo correspondió a Racing por cinco tantos contra cero, tres de los cuales fueron señalados en el primer período reglamentario por intermedio de Ohaco, Ochoa y Vivaldo, respectivamente; los dos tantos restantes fueron señalados en el segundo tiempo por Ochoa y Marcovecchio.

Los bandos estaban así formados:

Racing: M. Croce; J. Presta y R. Pepe; J. Loncan, F. Olazar y J. Bustinco; N. Perinetti, A. Ohaco, N. Vivaldo, A. P. Ochoa y A. Marcovecchio.

Sportivo Barracas: J. Strimatter; J. Podestá y A. Schiarrota, J. González, O. Olazar y R. Piana; A. Arroyuelo, P. Sisto, P. J. Calbi, A. Masel y P. Pradanos.

—Tigre contra San Isidro (primera división); se jugó en el Tigre. Venció por cuatro tantos contra dos.

—Huracán contra San Lorenzo (primera división); se jugó en el Caballito. Venció San Lorenzo por cinco tantos contra dos.

TIRO AL BLANCO

SOCIEDAD TIRO FEDERAL ARGENTINO

Publicamos a continuación el resultado de los concursos de tiro al blanco realizados ayer en el stand de Palermo, por la sociedad Tiro Federal Argentino.

Fusil, distancia 300 metros, categoría A, especial—1.o Arturo Faleni, con 129 puntos, medalla de plata de 1.a; 2o., mayor Adolfo Arana, 126, medalla de plata de 2.a; 3.o, Antonio Daneri, 123, medalla de plata de 3.a.

Categoría A, distancia 300 metros—1.o Jorge del Mayo, con 124 puntos, medalla de plata de 1.a; 2.o, E. Marquine, 117, medalla de plata de 2.a.

Categoría B, distancia 350 metros—1.o B. Garibotti, con 91 puntos, medalla de plata de 1.a; 2.o Luis Pedroli, 83, medalla de plata de 2.a.

Categoría C, distancia 250 metros—1.o J. M. Correa, con 126 puntos, medalla de plata de 1.a; 2.o, A. R. Chary, 117, medalla de plata de 3.o, C. D. Luchia 98, medalla de plata de 4a.; 4.o, M. L. Gaona, 75, medalla de plata de 5.a.

Categoría D, Estímulo, distancia 150 metros—1.o Jorge Castrillo, con 107 puntos; 2.o Eduardo Durado, 106; 3.o, L. Mazzina, 101, 4.o, Eduardo Campomar, 102; 5.o A. González, 100.

Revólver, distancia 50 metros: categoría A, especial—1o. C. de Dominicis, con 142 puntos, medalla de plata de 1.a; 2.o A. A. Storni, 135, medalla de plata de 2.a.

Categoría A—1o., F. A. Zamboni, con 152 puntos, medalla de plata de 1.a.

Categoría libre—1o., Pedro Aguerre, con 160 puntos, apoyado; 2o. C. Cannavó, 160.

Categoría B—1o., R. P. Aubone con 147 puntos, 2.o, J. Díaz Romero, 145.

Categoría C—1o. R. Montarcé, con 103 puntos; 2.o M. Medinacelli, 89; 3.o, A. Frugoni, 85.

Categoría de campeones. Revólver, blanco circular a 50 metros, 3 series. Pedro Aguerre, con 134 puntos.

Premios de mosca. Fusil, a 350 metros, Luis Pedroli; a 300 metros, Arturo Faleni; a 250 metros, A. R. Chary. Revólver: A. A. Storni.

Llamaron justamente la atención las siguientes series hechas en este concurso por los tiradores: Arturo Faleni, con máuser argentino, a 300 metros, en la posición, cuerpo a tierra, 45 puntos; Jorge del Mayo, en la posición de rodilla, 46 puntos, Antonio Daneri, en la posición cuerpo a tierra, 45 puntos y J. M. Correa, a 250 metros, posición cuerpo a tierra, 47 puntos.

MOTOCICLISMO

CLUB MOTOCICLISTA NACIONAL

En los primeros días del mes próximo se realizará la carrera motociclista denominada "Campeonato de la Hora", organizada por el club Motociclista Nacional.

A tal fin, el club organizador consiguió la ayuda del Ministerio de Obras Públicas de la Nación y de la Dirección de Obras Hidráulicas, Puentes y Caminos de la provincia de Buenos Aires, en el sentido de poner en condiciones el camino de Avellaneda a La Plata, a la altura de los kilómetros 7 y 11, que es donde se disputará la carrera.

Entretanto se continuarán recibiendo las inscripciones en la secretaría, Victoria 1650, todos los días de 5 a 7.30 p. m.

SOCIEDADES Y CIRCULOS

SOCIEDAD NACIONAL DE ARTE MIMICO — Bajo esta denominación, un grupo de aficionados al cinematógrafo ha constituído recientemente una sociedad, con el propósito de dar a conocer a sus asociados, una sólida instrucción en todos lo referente al arte mímico.

El día 15 del corriente en el salón de actos públicos de LA PRENSA, se realizará una reunión preparatoria, en la que se tratarán los asuntos referentes a la constitución de la nueva sociedad, y se designará la comisión encargada de estudiar y redactar los estatutos de la misma.

INSTRUCCION PUBLICA

Biblioteca Popular de Amicis — En la Biblioteca Popular Edmundo de Amicis, el doctor Sixto Pastor dará una conferencia el miércoles próximo, disertando sobre "la provisión de agua en las ciudades".

Universidad Popular de la Boca —Desde esta noche, se pondrá en vigor nuevamente en esta institución, el horario de 7.30 a 8.25 y de 8.35 a 9.30 p. m. Hoy se dictarán los siguientes cursos: inglés (secciones primera a la cuarta), dactilografía (primera y segunda sección), contabilidad (tercera y cuarta), aritmética (primera y segunda), taquigrafía (segunda), agricultura general, avicultura.

Escuela Profesional de Artes y Oficios—En la Escuela Profesional de Artes y Oficios para Mujeres N.o 5, se entregarán, hoy, de 3 a 4 p. m., los certificados de competencia de las alumnas egresadas en 1917, y que aún no lo hubieren retirado.

CULTO CATOLICO

Bajo la dirección de monseñor Copello, se dió ayer la comunión, en la capilla del Colegio San José, á numerosos alumnos.

En la basílica de la Merced, el jueves próximo, día de la celebración del Corpus Cristi, habrá misas á las 12 m. A las 10, misa solemne con sermón por el presbítero Manuel J. Sanguinetti. A las 8 p. m., mes del Corazón de Jesús y bendición.

—En la basílica del Santísimo Sacramento. Solemnidad del Corpus Cristi, fiesta patronal de la Congregación del Santísimo Sacramento. Mañana triduo preparatorio, el martes y el miércoles á las 10 a. m., con órgano y cantos sagrados. A las 5.45 p. m., rosario, sermón por monseñor Costamagna y bendición solemne del Santísimo Sacramento. Solemnidad del Corpus, el jueves 19, á las 8 a. m., misa de comu-

LA ORIGINALIDAD

discreta y acertadamente interpretada, es la cualidad predominante que señala cada una de las novedades que para: : INVIERNO: actualmente exhibimos.

57. Precioso SOMBRERITO, estilo bolero, en satén Windsor, de gran moda, adornado con moño del mismo, negro solamente, $ 14.50; el mismo modelo, en terciopelo, a $ 16.50

60. Elegante SOMBRERO, estilo cloche, gran moda, en terciopelo muy fino, adornado con cinta de faya y desflocado en las puntas, a $ 17.50; el mismo modelo, combinado con seda, a . . . . $ 15.90

Elegante PIEL inglesa, forma zorro, colores negro, gris y blanco, a pesos 69.50 y . $ 42.50

MANCHONES de piel de liebre del Canadá, colores blanco, negro y gris, a $ 22.50, 19.50 y pesos 18,50

Elegante PIEL de liebre del Canadá, formas zorro, colores blue, marrón, blanco y negro, a pesos 21, 16.—, $ 12.90 y pesos. . . 11.00

1327. ABRIGO de velours de lana con cuello de felpa caracul, modelo muy elegante, adornado con pespuntes de seda y botones en colores de moda y negro cuerpo forrado de seda, a . . . . . $ 110.--

1444. ABRIGO de meltón, lana mezcla, modelo muy original y de última novedad, con cuello y vistas de felpa, bolsillos, botones de fantasía, cuerpo forrado de seda a $ 49.00

GRANDES ALMACENES

Tienda San Juan

GIBRIÁN Hnos — SOC. ANÓNIMA

Alsina y Piedras — Buenos Aires

Pieles - Confecciones - Modas

Hoy, en el Anexo, inauguración de una gran exposición y venta extraordinaria

PIELES Representantes exclusivos de "Revillón Freres", la casa de pieles más grande y famosa del mundo, estamos en condiciones de garantizar la legitimidad y duración de las pieles que expendemos con etiqueta tan prestigiosa y renombrada. Las elegantes del mundo entero se disputan los modelos que Revillón crea, y Gath y Chaves, se hace un deber anunciar a su distinguida clientela femenina, que el surtido recibido y que hoy se pone en venta, hace cumplido honor a su nombre.

CONFECCIONES Si en estaciones precedentes Gath y Chaves no se hubiera acreditado como casa de gusto insuperable, bastaría la actual, para colocarla a la cabeza de las casas más destacadas en esta especialidad. Los modelos que hoy por primera vez han de exhibirse, forman un conjunto tan selecto y original que no vacilamos en recomendarlo a la consideración de las señoras elegantes.

MODAS Las casas parisienses de sombreros que más se han destacado por la elegancia y gusto original de sus modelos están ampliamente representadas en la exposición que hoy inauguramos en nuestro Anexo.

THE SOUTH AMERICAN STORES
GATH & CHAVES Ltd

CASA CENTRAL: Florida y Cangallo

ANEXO: Av. de Mayo, Perú y Rivadavia - COMESTIBLES: Florida y Cangallo, esq. N.O.

ASMA Y TUBERCULOSIS
De 9 a 12 m.
Dr. ENRIQUE FEINMANN—Estómago, Venéreas y Nerviosas
De 1 a 4 p. m.
BILLINGHURST 1080 U. T. 349, Palermo.

Sanatorio Cassinelli
Cirugía general. Señoras. Niños. Rayos X. Corrientes 2975. U. T. 355, Mitre.

Dr MANUEL COPELLO
Médico del Hospital Rawson. Enfermedades de Señoras. Consultas de 3 1|2 a 5. LAVALLE 1134. U. T. 7253, Libertad.

SECRETAS VIAS URINARIAS PIEL
Dr. R. CACERES, de los Hospitales Saint Louis y Cochin de PARIS. Curaciones rápidas y sin dolor; abonos económicos.
914 -1116
CORRIENTES 679, de 7 a m a 7 p m v21

Dr. Zambrini Prof. suplente de la Facultad y Jefe de clínica del servicio de nariz, garganta y oídos del Hospital San Roque, Tucumán núm 531, de 3 a 4 p. m.

Dr. ANTONINO E. LUNA
CALLAO 339
Tratamiento radical de los cálculos del riñón y del hígado, sin operación. Métodos modernos para la curación de la diabetes (sin régimen). Reumatismo crónico y asma. Rayos X y fisioterapia complementaria. De 3 a 6 p. m.

G. FASCE ex Jefe de clínica Hospital Italiano ... para comer a la perfección ... Extrac. y emplomaduras ... Rivadavia 3307, U. T. 1147, Mitre. 1p

Dr. BELGERI Oculista. Jefe de clínica de la Facultad (Servicio de oftalmología del H. de Clínicas). Bartolomé Mitre 948, de 2 a 4 p. m. U. T. 40 (Libertad).

Dr. P. G. RIVERO
Médico oculista del Hospital Militar. Enfermedades de los ojos y anteojos. PARAGUAY 853, de 2 a 5.

Riñón-Vejiga-Próstata
URETRA Y VENEREO-AVARIOSIS
Dr. Selleras Especialista del Hosp. Clínicas
CALLAO 67 - Consultas de 2 a 6 p.m.

Dr. AYNES
Secretas, nerviosas y vías urinarias. 606-914. Esmeralda 463. Consultas de 12 a 3 p. m. Empleados y pobres, gratis.

Dr. RAFFO Estómago, intestinos, dispepsia, cólicos, estreñimiento ... debilidad ... Rayos X. VIAMONTE 1017, de 4 a 6 p. m. v30

HEMORROIDES
Sequedad del vientre, estómago e intestinos, cura radical sin operar ni dolor. Rayos X. Dr. Ferrer Sarandí 27, de 3 a 7 p. m.

Dr. G. SISTO Profesor extraord. de clínica infantil. Jefe del servicio de niños del Hosp. Alvear. Talcahuano 1042, de 2 a 4 p. m. U. T. 3253

DEBILIDAD NERVIOSA
... Dr. Torrents, B. de Irigoyen 247 de 2 a 4

Dr. ZACARIAS GUZMAN
DE REGRESO DE EUROPA CON
RADIUM para Cáncer, Tumores, Angiomas (manchas vinosas) etc. Enfermedades de la Piel. — RAYOS ULTRA VIOLETA.
Larrea 715, de 1 a 4 p.m. U.T. 5836, Junca. v23

ENFERMEDADES DE NIÑOS
Dr. MANUEL CAFFERATA, médico del Hospital de Niños, Lima 921, de 2 a 4 p. m. U. T. 1693, B. Orden.

Dr. TOMAS ZABALA
Enfermedades nerviosas y mentales. Director del Sanatorio Instituto Charcot, VIAMONTE 2384, de 2 a 4 p. m.

Dr. MATTA Diplomado en la clínica de vías urinarias. Facultad de Medicina de Paris. Jefe del servicio H. Militar. Riñón, Próstata, Vejiga, Uretra. LAVALLE 1312, de 2 a 4. 1p

SOCIEDAD HIPOTECARIA
BELGA-AMERICANA
Banco Hipotecario Franco-Argentino
226 - Bartolomé Mitre - 226
Hace préstamos hipotecarios en oro sobre propiedades en la capital federal y sobre establecimientos de campo a largos plazos, sin límite en la cantidad.

ESTOMAGO, INTESTINO, RAYOS X
Tratamiento especial de la constipación, obesidad, reumatismo. Dr. MERLO GOMEZ, Córdoba 487, de 2 a 4 p. m.

SECRETAS ...
Dr. FERRER — Sarandí ... de 6 a ...

Dr. Polito
Especialista de los hospitales R. Mejía y Rawson. Piel, secretas, sífilis, urinarias. — SE MUDO, B. MITRE 1548, de 2 a 8. v27

Doctora GIORGI
Médica de la Maternidad del Hospital San Roque.—Enfermedades de señoras y partos. Consultas de 1 a 5 Corrientes 1212. v30

J. BONANSEA
Cirujano dentista de las facultades de Bolonia y Buenos Aires, calle MORENO 990, perú

Dr. López de Gomara
Cirujano del H. Español, internas, secretas y señoras, Santiago del Estero 486, de 4 a 6, U. T. 1176 (Libertad).

Dr. BAFICO Especialista en piel, secretas y génito urinarias. Enfermedades de señoras. Ex director del Sanatorio de señoras y médico de sala del Hosp. Rawson. Tucumán 719, de 2 a 7. v15ll.

... enfermedades de los ... MAIPU ..., de 3 a 5. v20

0.20 CENTAVOS
En estampillas envíenos para gastos de franqueo y recibirá en el mismo día una valiosa obra de medicina casera de 120 páginas de texto con más de 500 recetas e innumerables grabados. Las enfermedades y sus medios de cura están enumerados por orden alfabético. Dirija la correspondencia a Casilla de correo, N. 56, Bs. As.

Dr. JOSE INGENIEROS Enfermedades nerviosas. Consultas todos los días, de 3 a 4 — VIAMONTE 748 v30

Dr. LEON PEREIRA
Profesor de odontología de la Facultad de Medicina. Atiende enfermedades de los dientes y de la boca. Hace dentaduras ... — ESMERALDA 346.

VACUNAS CARBUNCLO 0.15 la dosis
MANCHA - SEPTICEMIAS
LIGNIERES HERMANOS
740, PUEYRREDÓN, 748 - BUENOS AIRES

Dr. O'FARRELL Profesor de la Facultad y director de la Maternidad del Hospital Rawson. Atiende especialmente enfermedades de señoras. De 2 a 4 p. m., VIAMONTE 550. v30

Dr. CHABROUX Diplomado del Hosp. de París (St. Louis). Urologie, etc.. Jefe del servicio de Piel, Secretas y Urinarias del Hosp. Alvear, B. MITRE 783, de 2 a 6 30 p. m. v36

Estómago - Intestino
Colitis—Sequedad de vientre—Hemorroides. Dr. C. LEIGUARDA
Viamonte 857. U. T. 6432, Juncal. De 9 a 1 v16

J. EDELBERG
Dentista-cirujano. Dientes fijos sin paladar. Operaciones sin dolor. Bernardo de Irigoyen 909. v30

CORAZON, ESTOMAGO y PULMONES
Dr. Diego D... Ex médico interno del Hosp. Real de Edimburgo. Rayos X. Consultas de 1 a 4 Bme. Mitre 1417. v30

CURA RADICAL
ASMA—OBESIDAD
Enfermedades de los bronquios y pulmones, Dr. LETTIERI, Suipacha 612, de 3 a 5

Doctor BULLRICH
Profesor sup. de clínica médica de la Facultad. Jefe de clínica médica del Hospital Alvear. Corazón, Pulmones y Sangre. - Rodríguez Peña 1284, de 1 a 4 p. m. Rayos X.

Dr RAPOPORT
606-914 Especialista en piel y venéreas. CORRIENTES 2070, de 1 a 4, OBREROS, de 6 a 8 p. m. v22

INSTITUTO MEDICO MARAGLIANO
GENOVA - BUENOS AIRES
Para el estudio, diagnóstico, pronóstico y tratamiento, únicamente de la
TUBERCULOSIS EN GENERAL
Diagnóstico precoz por la Reacción Biológica ... y aplicación del nuevo tratamiento en este país del médico Maragliano. Fierros y vacunas antituberculosas. Horas de consulta: de 10 a. m. a 4 p. m. Salta 131.

Confecciones

Los más originales modelos en vestidos y tapados, los hallará Vd. visitando los salones de **A la Ciudad de Londres** en los que se realiza una notable exhibición de confecciones del más moderno estilo.

Los precios sumamente reducidos harán que su visita le signifique una verdadera ECONOMIA.

3. **TAPADO** para señoras y señoritas, modelo práctico y de gran estilo, confeccionado en casimir, adornado con pespuntes, talles 44 al 54 . . . . .
$ 58.—

1. **VESTIDO** enterizo, de gran moda, para señoras y señoritas confeccionado en tricotina colores lisos, cuello y pechera bordados; talles 44 al 54, ... $
$ 49.—

2. **VESTIDO** de fantasía para señoras y señoritas, confeccionado en gabardina, colores de gran moda, cuello trasformable y puños en loutre; talles 44 al 54. . . . . . . $
$ 95.—

4. **ZAPATOS** de la famosa marca "PENN", en finísimo potro charolado, horma muy elegante y cómoda; taco Luis XV, modelo de gran moda; del 34 al 41 . . . $ **18.90**

5. **ZAPATOS** marca "PENN", de cabritilla charolada, horma muy elegante, taco Luis XV, presilla de fantasía, modelo de actualidad; del 34 al 41 . $ **19.90**

A la Ciudad de Londres
C. PELLEGRINI y CORRIENTES

DE NUESTRO GRAN SURTIDO

Si Vd. reside en el Interior y no ha recibido aún nuestro Catálogo General de Invierno, solicítelo hoy mismo; lo enviamos a vuelta de correo, absolutamente gratis.

CUALQUIERA DE ESTOS MODELOS, CHAROLADOS, CLASE SUPERIOR, CON TACO CUBANO O BAJO, PARA SEÑORAS, A $

9.90

LA CASA MAS CONVENIENTE PARA COMPRAS
A. CABEZAS
SARMIENTO y S. MARTIN (Bs. As.)

Boneteria

En nuestro vastísimo surtido de artículos de punto para la presente estación, tenemos cualquiera de aquellas prendas que pueda Vd. necesitar para preservarse de los perniciosos efectos que causan las variaciones bruscas de temperatura, siendo tanta su variedad de calidades y gustos que abarca todos los precios y deja satisfechas todas las necesidades.

BONETERIA de LANA

CAMISETAS de lana inglesa, calidad extra, tipo grueso y de gran abrigo, desde $ 18.— hasta **7.50**
CALZONCILLOS de lana haciendo juego, desde $ 19.— a . . . . $ **8.50**
CAMISETAS de lana inglesas, tipo medio grueso y de abrigo, colores plomo o gris natural, desde $ 14, hasta . . . . $ **8.75**
CALZONCILLOS de lana haciendo juego, desde $ 15 hasta . . . . $ **9.00**
CAMISETAS de real vicuña "Wolsey", tipo grueso, de mucho abrigo, a . . . . . $ **29.00**
CALZONCILLOS de igual calidad, a . . . $ **30.00**

BONETERIA de ALGODON con FRISA

CAMISETAS de algodón con frisa, calidad extra, gruesas, muy abrigadas, colores habano o blanco, a . . . . $ **6.90**
CALZONCILLOS igual calidad, haciendo juego, a . . . . $ **6.90**
CAMISETAS de algodón con frisa de gran abrigo, lisas o rayadas, desde $ 4.75 hasta **3.25**
CALZONCILLOS igual calidad, haciendo juego, desde $ 4.75 a . . . . $ **3.25**
MEDIAS de lana, inglesas, de mucho abrigo, calidades inmejorables, en colores gris, negro y tonos lisos, a $ 5.25, 4.50, 3.50, 2.75, 2.— y a pesos **1.25**

Variado surtido en Pecheras, Ventreras, Fajas y Rodilleras de lana o vicuña. Surtido completo en Bonetería de lana para niñas.

CREDITOS Acordamos créditos a nuestros clientes en condiciones sumamente liberales, sin recargar para nada los precios y sin cobrar intereses. SOLICITEN CONDICIONES.

-LA ARGENTINA-
A. DE MICHELI y Cía
Av. de Mayo 1001 esq. B. de Irigoyen

nión general de los asociados de las obras eucarísticas, por monseñor Costamagna. Acto de consagración del Santísimo Sacramento. A las 10 a. m. misa solemne celebrada por el canónigo Casas; con asistencia del nuncio apostólico, monseñor Vassallo di Torregrossa, sermón por el presbítero Fasolino, pro-secretario del arzobispado.

A las 11 a. m. misa rezada en la cripta. A las 2 p. m. gran procesión del Corpus en la Catedral. A las 6 p. m. rosario y bendición del S. Sacramento.

—En la basílica de San José de Flores, el día 21 de Junio, se dará comienzo a la novena del Sagrado Corazón de Jesús. Habrá rosario, bendición y cánticos al Divino Corazón.

—En San Ignacio, empezará la novena solemne al Corazón de Jesús, el 18. Por la tarde, á las 5, exposición del Santísimo Sacramento y bendición.

CENTROS SOCIALES

Dentro de la mayor animación y entusiasmo, realizáronse los diferentes fiestas anunciadas para el sábado pasado y ayer de tarde y noche, por los siguientes centros: Eslava, Casa de Aragón, Residentes del M. de Vedra, Círculo Two Step, Círculo Sud Americano, Los Trovatores, Jóvenes Amantes del Triunfo, Los Leales del Pago, Qué me cuentas?, Centro El Corrión, Círculo Unidos de Coruña, Leandro N. Alem, Defensores de Galicia, Club Social Los Ideales, La Boheme é Idilios de Amor y Primavera.

INFORMACIONES UTILES

CALENDARIO

Calendario gregoriano—16 de junio —SS. Aureliano, obispo Juan Francisco de Regis, confesor y Stas. Julieta y Tastino, mártires.
Id. ortodoxo—junio 3.
Id. israelita—18 de sivron de 5670.
Id. mahometano—16 de ramadán de 1337.

JURIDICAS

En la Provincia de Buenos Aires está reglamentado el ejercicio de la procuración; no así en la Capital Federal, donde cualquier persona, sin título, sin pagar patente, sin justificar ni competencia, ni honorabilidad, puede ejercer la profesión.

—En el Archivo del Congreso de la Nación existen proyectos de reglamentación al ejercicio de la procuración, pero nunca han sido tratados.

—Está prohibido el uso de banderas, divisas u otros distintivos, durante el día en el que se verifique una elección.

Tampoco podrán usarse divisas, distintivos ni banderas en la noche anterior y en la siguiente á una elección.

Los infractores serán penados con quince días de arresto.

BOLETIN DEL DIA

En favor de huérfanos norteamericanos

Hoy se reunirán los señores que componen la asociación Pro Huérfanos Norteamericanos, en casa de la señorita Florencia Mac Lean, Uriburu 1356, a fin de tratar varios asuntos relacionados con los fines de la asociación.

Intendencia de Guerra

Turno de costureras para hoy: manga, del número 331 al 374; para el día de mañana: lienzo del número 1 al 509. Las costureras que no han renovado su libreta, deberán presentar fiador comerciante o propietario con documentos, y de identidad.

BOLSA, BANCA Y COMERCIO

RESUMEN DE LA SEMANA

Como consecuencia de los problemas de orden económico y sociales que esperan solución, persiste en la plaza una marcada expectativa en la marcha de los acontecimientos, debido a lo cual no toman mayor impulso las operaciones comerciales; sin embargo, hay optimismo y alguna actividad.

En el mercado de capitales se nota más confianza con los anuncios de una pronta e importante importación de oro norteamericano, lo cual hace prever la movilización de fuertes cantidades metálicas para incorporarlas al giro de los negocios.

Concordantes con las informaciones de este diario, en nuestros puertos afluyen más bodegas, esperándose que aumente bastante el tonelaje disponible para el trasporte de la producción, con el levantamiento de la prohibición para que los buques de varias empresas inglesas toquen puertos argentinos.

De cereales, en la semana terminada se exportaron 116.699 toneladas; el mercado de los mismos estuvo activo y firme, cotizando con alza los cuatro principales productos.

También ofreció condiciones favorables el mercado de textiles, siendo de notar que despertaron interés ciertas clases, que hasta hace poco carecían por completo de plaza. Asimismo fué satisfactorio el estado del mercado para pieles, cueros vacunos y haciendas, realizándose estas últimas con alza de precios, por efecto de la competencia entablada al consumo, por los frigoríficos.

Fué importante el movimiento realizado en cambios sobre el exterior, cuyas cotizaciones aflojaron en forma sensible, debido a los anuncios de que serán importadas fuertes cantidades de oro norteamericano para mejorar el valor de los dólares en Sud América.

Las ruedas de la Bolsa trascurrieron animadas y con movimiento importante, tendencia en general firme y síntomas de reacción en papeles especulativos. Fueron realizados $ 6.510.625 sobre valores hipotecarios y fondos públicos, y 18.001 acciones de Bancos y sociedades anónimas. De 47 cotizaciones de uno y otro orden cerraron 20 con alza por un total de 71.20 puntos, 13 con descenso por 12.19 puntos, y 14 quedaron sin cambio.

En cuanto al balance de la Caja de Conversión, continuó sin acusar modificaciones, esto es, que el último registró estos saldos: total de metálico, $ oro 285.207.637.42, incluso bonos por oro depositado en las legaciones, importe de $ oro 103.747.198.08. La circulación general de papel níquel y cobre, asciende a $ m/n 1.150.914.6.9.51.

En el cuadro siguiente establecemos una comparación de las cotizaciones bursátiles de clausura, correspondientes a las dos últimas semanas:

TITULOS Y FONDOS PUBLICOS

	Junio 7	Junio 14
Cédula Argentina, 6 o/o	101 20	100 60
Idem 1a. serie	98 50	99 50
Idem 2a. serie	97 80	97 60
Idem 3a serie	98 70	98. —
Idem 4a serie	98 20	98 —
Idem 5a. serie	96 80	96 60
Idem serie H., 6 o/o	100 30	100 20
Idem serie K, 5 o/o	99	99 —
5 o/o argentino 1905	85	85 —
Idem idem 1911	83 50	83 50
7 o/o cert. municipales	100 40	100 70
5 o/o bonos pav. sem.	82 50	83 20
6 o/o 1a. serie Bs. Aires	87 50	87 —
Idem 2a. serie idem	87 50	87 50
Idem 3a. serie idem	87 50	87 36
5 o/o C. Afirmados idem	85 —	82.50
3 1/2 o/o emp. int idem.	86 50	86 80
6 o/o Sta. Fe 1919	81 —	81.—
5 o/o idem 1893	83 —	83 —
6 o/o b. hip. Bco Prov.	96 50	97.—
5 o/o oblig idem	77 —	77 —

BANCOS Y SOCIEDADES ANONIMAS

Bco Nuevo Italiano	320	320.—
Idem El Hogar Arg. 80 o/o	173	173.—
Idem de la Provincia	132 —	130.50
Idem idem 50 o/o	66 —	65 —
Idem de Italia, oro	103 50	103 50
Idem de Galicia	92 —	92.50
Idem Francés, oro	56 50	55.50
Fca. Salinas Hnos.	355 —	350.—
La Tandilera, prod. lech.	202	211 —
Dest. El Globo, oro	170	170.—
Idem pref. oro	101 50	102.60
Cía La Franco Arg.	165	166.—
Cía Sansinena, oro	152	157.50
Las Palmas Ch. Arg., oro	139	134 —
Ing. La Meridiana	[illegible]	126 50
Cía. Arenera Vno.	114.—	114.—
Tall. La Unión	100.—	100.—
Tall. Metalúrgicos, oro	nom.	80.—
Quebr. Fusionados	79.—	82.—
Cía. Astra	75.—	76.—
Cía. Azucarera Tuc., oro	68.—	69.—
Soc. Argentina Edif.	62.50	62.—
Cía. A. A. Electricidad	52.—	55.—
Soc. Pto. San Nicolás	22.80	33.70
Frig. The Smithfield, oro	6 50	6.55
Quebr. Pto. Sastre, oro	3.40	3.45

VALOR DE LA PROPIEDAD

PERALTA MARTINEZ Y SERNA

Casa Bermejo 38, en terreno de 8.66 por 38.07 metros, superficie 337.13 m. c., vendida en $ 48.000, o sea a $ 142.23 el m. c. Comp. Narciso Parcero.

Propiedad Rivadavia 4110 al 12, en terreno de 7.89 metros por 50.32, superficie 240.77 m. c., vendida en $ 67.000, o sea a $ 278.27 el m. c. Comp. señora H. S. de Vallejo.

Casa Jujuy 480, en terreno de 7.89 metros por 50.22, superficie 396.30 m. c., vendida en $ 35.500, o sea a $ 89.57 el m. c. Comp. José P. Robustelli.

Propiedad calle Solís 757 al 61, en terreno de 10.50 metros de frente por 50.60 de fondo, superficie 5306.5 m. c., vendida en pesos 166.000, o sea a $ 308.17 el m. c. Comp. Ernesto M. Arroyo.

Casa calle Canning 451.7, en terreno de 10 metros por 43.30, superficie 433 m. c., vendida en $ 32.100, o sea a $ 74.13 el m. c. Comp. Laborde Hnos.

Terreno calle Copérnico entre Galileo y Gelly y Obes (quinta de Halle), mide 10 metros por 14, superficie 140 m. c., vendido en $ 15.900, o sea a $ 111.42 el m. c. Comp. Ing. Carlos Cucullu.

Terreno Franklin entre Rojas y Parral, compuesto de 798.11 m. c., vendido en pesos 11.050, o sea a $ 13.84 el m. c. Comp. Ricardo Simonini.

Terreno calle Lambaré 1167, mide 8.66 metros de frente por 21.65, superficie 187.48 m. c., vendido en $ 8.160, o sea a $ 43.47 el m. c. Comp. Rodolfo Romagialli.

JUAN A. ERCA y Cía.

Terreno con edificación antigua, San Juan 2196, esquina Pasco, mide 17.66 metros por 22.66 en los contrafrentes respectivos, 20.10 y 21.14, vendido en $ 40.000, por orden judicial. Comp. Bernardino F. Dusso.

Propiedad de altos y bajos Jujuy 928/30, mide 7.79 metros por 38.9, sup. 331.17 m. c., vendida en $ 48.000, resulta a $ 140 el m. c. Comp. Miguel Curi.

Propiedad moderna de altos y bajos, avenida Chiclana 2940/42, mide 9.52 metros por 60.62, superficie 577.14 m. c., vendida en $ 38.000, resulta a $ 66 el m. c. Comprador, Eugenio F. Soria.

Propiedad Carlos Calvo 2..., mide 8.66 metros por 34.61, superficie 19.98 m. c., vendida en $ 27.000, resulta el m. c. a pesos 84.35. Comp. Josefina ... Pons y Ricardo Pons.

En Barracas, la mitad indivisa de la propiedad Vieytes 1081/85 y esquina Australia 2101/619, superficie 1.97.26 m. c., vendida en $ 35.600, resulta el m. c. a pesos 45.55. Comprador, doctor Ernesto Cánepa.

Propiedad en Almagro, Rivadavia 3888 al 92, mide 5.60 metros por 32.80, superficie 282.02 m. c., vendida a $ 220 el m. c., importa $ 62.057.60. Comp. Marcos Feldmann.

Propiedad Montevideo ... edificio antiguo, mide 5.62 por 15.15 metros, superficie 85.30 m. c., vendida en $ 21.600, resulta el m. c. a $ 254.10. Comp. Francisco Alexandro.

Terreno al Sur, Zavaleta entre Famatina y Aconquija, superficie 673.12 m. c., vendido en $ 20.500, resulta el m. c. a pesos 3. Comp. Charles Colsen.

Casa en Flores, Merlo 5... mide 8.60 metros por 43.30, sup. 374.... m. c., vendida en $ 16.000, resulta el m. c. a $ 42.60. Comp. Pedro A. Ramírez.

Propiedad en Floresta, Arregui 3961, mide 8.66 metros por 32.90, superficie 284.91 m. c., vendida en $ 11.000, resulta el m. c. a $ 38.60. Comp. Arsenio Menchón.

Propiedad en Villa Urquiza, Cullen 4972, mide 10.39 metros por 47.76, superficie 496.22 m. c., vendida en $ 10.000, resulta el m. c. a $ 20.40. Comp. Joaquín Harz.

Casa en Flores, Concordia 5..., mide 8.66 metros por 58.02, superficie 502.45 m. c., vendida en $ 5.000, resulta el m. c. a pesos 9.70. Comp. Arsenio Menchón.

Terreno en Belgrano, General Paz entre Iberá y Guayra, mide 8.66 por 33.77, sup. 292.04 m. c., vendido en $ ...., resulta el m. c. a $ 8.20. Comp. J. Pedro Gassiebayle.

Propiedad Jufré 1076, mide 8.66 metros por 18.18, superficie 157.43 m. c., vendida en $ 6.500, resulta el m. c. a $ 41.40. Comprador, Dionisio Falldo.

Quinta en Pilar, F. C. P., de 28.120.75 m. c., vendida a $ 0.09 el m. c., importa $ 2.530,86. Comp. Feliciano Prudencio Nieto.

Terreno en Floresta, Belén entre Bacacay y vías del F. C. O., mide 8.66 metros por 30.81, sup. 292.44 m. c., vendido en pesos 2.500, resulta el m. c. a $ 9. Comp. J. Pedro Gassiebayle.

Casa en Floresta, Murguiondo 472, mide 8.66 metros por 25.93, sup. 224.98 m. c., vendida en $ 3.200, resulta a $ 14.20 el m. c. Comprador, Juan A. Alvarez.

JOSE BACIGALUPPI

Propiedad Santa Fe 2807/11, terreno de 7.18 metros por 53.60 y 53.45, edificio antiguo, se vendió en $ 48.000, sale a $ 126 el m. c. Comp. Salvador Verona.

Judicial, propiedad en Flores, calle Portela 536, terreno de 8.66 metros por 26.33, se vendió en $ 7.700, sale a $ 34 el m. c. Comp. Juan De Angelis.

En General Rodríguez (F. C. O.), fracción de terreno compuesta de 269.80 por 173.20 metros, se vendió en $ 4.000, a la señora Catalina Boehm.

Propiedad calle José Evaristo Uriburu (antes Andes) 468, terreno de 9.82 metros por 43.22, se vendió en $ 67.000, sale a pesos 134.50 el m. c. Comp. Víctor Alvarez Aranguiz.

En Belgrano, terreno calle General Paz entre Céspedes y Aguilar, superficie 350.26 m. c., vendido a $ 25.27 el m. c., importa $ 8.878.57. Comp. Carlos Pizzolato.

Terreno en Villa del Parque, calle Nazca, entre Tinogasta y Pedro Lozano, mide 17.32 metros por 43.30, vendido en $ 4.000, sale a $ 5.32 el m. c. Comp. Evaristo Gerieri.

Propiedad calle Billinghurst 3262, terreno de 8.66 metros por 44.67, se vendió en $ 29.000, sale a $ 75 el m. c. Comp. Ramón Maneiro.

Terreno Provincias Unidas entre Carabobo y Curapaligüé, superficie 347.20 m. c., se vendió a $ 17.29 el m. c., importa pesos 6.018.48. Comp. Rómulo W. Blanco.

Terreno en Flores, Provincias Unidas entre Carabobo y Curapaligüé, superficie 347.20 m. c., se vendió a $ 15.96 el m. c., importa $ ...5.552. Comp. V. A. David Rubinetti.

Casa calle Martínez 655, terreno de 9.29 metros ... y 44.28, edificio moderno, se vendió en $ 19.000, sale a $ 46 el m. c. Comp. Mariano Orquín.

RODOLFO E. LOUIT y Cía.

Propiedad calle Alsina 1917, superficie 10 por 24 varas ... $ 50.000, al contado. Compradores, Agustín B. Canale y Angel Bianchetti.

BLAS LUIS MAGALDI

Casa Entre Ríos 467 al 69, antigua de 336 v. c., vendida en $ 60.000, al contado. Comp. doctor R. Molina.

Casa Solís ... y 56, antigua, de 9.... por 25.73 metros ... un martillo de 1.96 por 2.68 metros, vendida en $ 25.000 al contado. Comp. Juan Marrucocci.

VICENTE P. CACURI

Casa con edificio antiguo, Rivadavia 1001, esquina Río Bamba 2, terreno de 47.57 metros, vendida en $ 90.000, al contado. Comp. Santiago Gilardone.

Casa Charcas 2017, edificio antiguo en terreno de 2.. varas, vendida en $ 34.500, al contado, al señor José María Gamas, para la señora Mercedes C. de Gamas.

Terreno Avellaneda esquina Morelos, en Caballito, vendido en $ 4.500, al contado, al señor H. de Vallo.

Palacete moderno en Flores, bulevar Avellaneda 2589 esquina Bolivia, vendido en $ 57.500. Comp. Perfecto Martínez, en comisión.

Casa en Palermo, calle Charcas 5025, vendida en $ 1..200, al señor Victorio Emilio Esposti.

Terreno con construcciones, calle Arenales 3241, entre Azcuénaga y J. E. Uriburu, 20 por 22, vendido en $ 42.000, al contado. Comprador, señor José E. Besada.

Casa calle Larrea 1417/19, edificio de altos y bajos, vendido en $ 40.000. Comprador, señor F. ... Pisano.

Casa moderna en Caballito, Puan 260, en terreno de 10 por 40, vendida en $ 17.000. Comp. señora Elvira Scanga.

F. GONZALEZ, MURO y Cía.

Casa calle Colombres 620, de 12 por 18 varas, vendida en $ 10.800, a Benjamín Bonel.

Casa calle S... 2082, de 10 por 27 varas, vendida en $ ...000, a Guillermo Martínez García.

Casa calle Sentilora 664, de 10 por 62 varas, vendida en $ 21.600, a Luis M. Costa.

Casa calle Pringles 167, de 10 por 38 varas, vendida en $ 18.900, a Francisco Gallegos.

Casa calle Méndez de Andés 709, de 9 por ... varas, vendida en $ 7.500, a Sabato Roggiero.

Casa calle Garay 3705, esquina Colombres, de 14 por 19 varas, vendida en pesos 17.000, a Pedro Urbancábal.

Casa-quinta en Ramos Mejía, calle Larrea 147, de 50 por 80 varas, vendida en $ 53.850, a Dionisio Dergui y Samuel Frolmovich.

Casa calle Boedo 1221/4, de 9 1/2 por 33 varas, vendida en $ ...., a José Viola.

Casa calle Castro Barros 1377, de 9 por 20 varas, vendida en $ 8.600, a Luis La Scaleta.

Casa calle Venezuela 3266, de 10 por 43 varas, vendida en $ ...500, a Antonio y Pascual Zaragozano.

Casa calle Tapalqué 5318, de 10 por 6.. varas, vendida en $ ...., a la señora Ramona M. de Benvenuto.

Casa calle Guardia ..., de 10 por 3. varas, vendida en $ ....00, a la señora Elena Plat de Lavergi.

Terreno calle Centenera entre Don Cristóbal y Quinfín, de 10 por 2. varas, con adoquinado pago, vendido en $ ....900, a la señora viuda de Pertino.

Casa calle San Juan ..., de 10 por 41 varas, entre Castro y Castro Barros, vendida en $ 27.000, a ...

Casa calle Boedo ..., de ... por ... varas, vendida en $ ..., a ...

Casa calle ..., de ... por ... varas, con ..., vendida en $ 32.000, a Carlos ...

MARINI Y ...

Casa Boedo 1044/46, ... varas, 10 por 70, en $ ..., Comp. ... Hnos.

Tres lotes en las calles ..., a $ 16 y 18 la vara. Comp. Roque Camoriglia, Ricardo Cou... y J. M. To...

JOSE MARIA DANERI

En Barracas, casa General Hornos 1038, en terreno de 10 por 21 varas, con base de $ 10.500, vendida en $ 12.200, al señor Roberto Cagozzi.

FRANCISCO FATTA

Casa Pedro Goyena 1439, en $ 33.500. Comp. Pascual Villanueva.

Casa Medrano 1051, en $ 16.000. Comp. Alfredo Brac.

Terreno Asamblea 366, de 15 por 59, en $ 7.600. Comp. Luis Traversoni.

E. J. LOPEZ

Propiedad Rivadavia 6640 y 44, de 8.43 por 60.70, en $ 31.500. Comp. Juan R. Buttini.

Casa Plaza 1149, de 10 por 25, en $ 6.650. Comp. Aristodemo Meni Battaglia.

A. CANFORA

Casa Independencia 3685, mide 8.66 por 6., en $ ....000. Comp. Antonio Orlando.

Casa Franklin 1273, de 9 por 28 metros, en $ 5.500. Comp. N. N.

Casa Melián 5..8.0, de 11 por 1/80 metros, en $ 1..000. Comp. Marcelino de León.

SAMUEL Z. HERRERA

Casa Thames 3488, entre Sadi Carnot y Billinghurst, de 9 por 25 varas, en pesos ..., Comp. Manuel Fernández.

En Flores, casa-quinta Rivera Indarte 195 y avenida Directorio, de 15 por 68 varas, en $ ...000. Comp. S. Carlos Juárez.

En Floresta, casita Juárez 3652 y Pergamino, de 10 por 25 varas, en $ 2.000. Comp. José Lamattina.

En Villa Urquiza, casa Miller 535, de 10 por 4. varas, en $ 2.750. Comp. Fco. ...

TOMAS F. BLANCO

En la Floresta, 4 casitas, Goya 215 al 24., entre Bacacay y Bogotá, 40 varas por ..., en $ 7.000. Comp. Pedro Varela.

Terreno esquina en Villa Devoto, Tenorio ... y Campana, frente Norte y Este, de 50 varas por 50, a $ 2.20 la v. c.

en $ 5.500. Comp. Juan Pedro Gassiebayle.

En Mataderos, terreno Corvalán entre Provincias Unidas y Artigas, de 10 por 58 varas, a $ 2.20 la v. c. Comp. Domingo Apolinario.

En la Floresta, terreno Provincias Unidas y Medina, de 14 varas por 33.50, a $ 10 la v. c., en $ 4.650. Comp. Antonio Mazuchi.

En Liniers, casita Caseo 108, de 12 varas por 31, en $ 4.600. Comp. Julián Merino.

Casa Colombres 704, de 10 por 18 varas, en $ 11.000. Comp. Alejandro Bird.

Casa Escalada 442, de 10 por 28 varas, en $ 2.450. Comp. Agustín López Puente.

R. SAN PEDRO

En Belgrano, propiedad calle Cuba 3865, superficie 500 varas, vendida en $ 16.000. Comp. Eugenio A. Vantier.

VALOR de los CAMPOS y GANADOS

RAVIER Y GONZALEZ

168 hectáreas, 74 áreas en el partido de 25 de Mayo, próximo a las estaciones Baudrix, del F. C. M., y Anderson del F. C. O., por el precio de $ 360 la hectárea. Comprador, señor Pedro Gualtruzzi.

PICHITO Hnos. y SAMBRIZZI

Liquidación del tambo de la señora ... de Urbaneja, en Verlo, el 6 del corriente:

Vacas adelantadas de $ 200 a 325; con cría de ... a ... la pieza; vaquillonas de 2 1/2 a 3 años de 200 a 240; de 2 a 2 1/2 años de ... a 161; de 1 1/2 años, de ... a ... novillitos de 1 1/2 años, de 71 a ...; toros de 250 a 470.

Total de la venta, $ 93.501.

Resultado del 21o. remate-feria, efectuado en Las Heras, el 12 del actual:

Vacas gordas, de $ 154 a 198; invernada de 103 a 146, con cría, de 73 a 100; vaquillonas de 1 1/2 años, de 60 a 86; novillos de 2 años, gordos, de 180 a 209; de 3 años, invernada, de 148 a 151; de 1 1/2 ...

LA SEMANA BLANCA

en Harrods

se realizará desde hoy lunes 16, hasta el sábado 21

Esta VENTA EXTRAORDINARIA, significa en las presentes circunstancias, una oportuna y valiosa oferta de ECONOMIA y CALIDAD.

Su importancia y ventajas, serán, sin duda, tenidas muy en cuenta en todos los hogares donde la llegada del invierno invita al confort y apresura la renovación de los ajuares.

Durante la SEMANA BLANCA regirán

PRECIOS EXCEPCIONALMENTE REBAJADOS en:

Lencería, Camisería, Juegos de Cama, Mantelería, Bonetería, Artículos para Baño, Layettes, y todos los artículos blancos, para Señoras, Señoritas, Niñas, Niños y Caballeros. Tejidos blancos, en general.

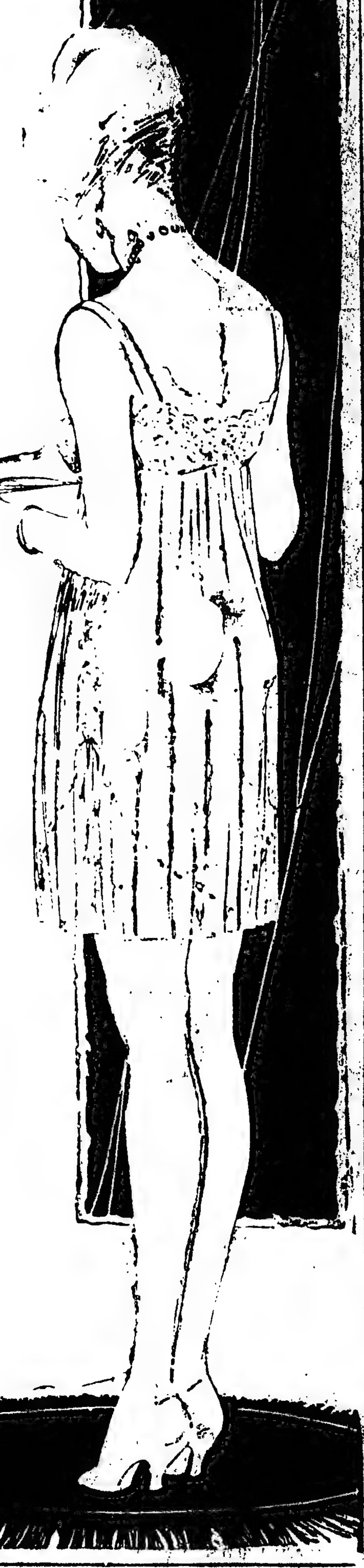

Harrods

FLORIDA 877 Y PARAGUAY 554

U. T. 6410, Avenida — Coop. 2813, Central.

LOS DOS METODOS

ANTAÑO.—Para preservarse de resfriados, toses y bronquitis, se usaban capas, bufandas, chales, cobertores, paraguas, etc.

HOGAÑO.—Con tomar **ALQUITRAN GUYOT** es suficiente.

El uso del Alquitrán Guyot, a todas las comidas y a la dosis de una cucharada cafetera por cada vaso de agua, basta, en efecto, para hacer desaparecer en poco tiempo aun la tos más rebelde, y para curar el catarro más tenaz y la bronquitis más inveterada. Es más, a veces se consigue dominar y curar la tisis ya declarada, pues el alquitrán detiene la descomposición de los tubérculos del pulmón al matar a los malos microbios, causa de dicha descomposición.

¡Desconfiad del consejo, realmente interesado, si en lugar del verdadero Alquitrán Guyot, os propusiesen tal o cual producto. Para lograr la curación de bronquitis, catarros, resfriados antiguos descuidados, y, necesariamente el asma y la tisis, es absolutamente preciso especificar bien en las farmacias que lo que deseáis es el **verdadero Alquitrán Guyot.** Aunque lo mejor para evitar todo error es fijarse en la etiqueta que, si es del verdadero Alquitrán Guyot, lleva el nombre de Guyot impreso en grandes letras y su firma en tres colores: violeta, verde y rojo, al biés, así como las señas: Maison L. FRERE, 19, rue Jacob, París.

Advertencia: Como hay personas para quienes el sabor del agua de brea no es agradable, podrán reemplazarla con las Cápsulas Guyot de Alquitrán de Noruega **(de pino marítimo puro)** y tomar dos o tres cápsulas a cada comida; las cuales producen idénticos efectos saludables y una curación igualmente cierta. Las verdaderas Cápsulas Guyot son blancas, y la firma de Guyot va impresa en negro sobre cada cápsula.

ENFERMEDADES de los OJOS

ANTEOJOS Y OPERACIONES

DR. MANES

Jefe del servicio de Oftalmología del Hospital Rawson

Oculista del Consultorio de LA PRENSA de las clínicas de París, Viena y Friburg in Br.

SUIPACHA 29 — De 3 a 5 p. m.

Dr. PACIFICO DIAZ

Especialista en enfermedades de la piel. Bmé. MITRE 1342, de 3 a 5 p.m. v28

CREDITOS MUEBLES

257 - MAIPU - 257

Muebles finos a precios de fábrica y con facilidades de pago, precios reducidos lo mismo que al contado; sólo 5 ojo de interés según los plazos.—Garantizamos los muebles que vendemos.

Casa MAIPU

La Confitería del Aguila

Avisa a su distinguida clientela que ha dado por terminado el conflicto obrero y que acepta todo pedido de Lunch, Banquete, etc.

SANTA FE y CALLAO

FIVE O'CLOCK TEA con ORQUESTA de 4 a 7 p. m.

Sucursal FLORIDA 391 esq. Corrientes, para Bar y Servicio de té, desde hoy queda abierta al público.

v16

LEVADURA DAVIS

Si al probar Vd. pasteles, los encuentra verdaderamente deliciosos, puede estar seguro que han sido elaborados con la exquisita levadura

DAVIS

es la única que pone la masa en las condiciones apetecidas por los verdaderos conocedores.

UNICOS IMPORTADORES

AMERICAN TRADING COMPANY (INC.)

RECONQUISTA 652 y 658. — BUENOS AIRES

Lista de casas mayoristas que tienen levadura "DAVIS"

Martínez Barca y Cía.	Carlos Lucione Hnos.
Cooperativa Nacional de Consumos.	Polledo y Cía.
Lalanne y Laffin.	Maglione y Saso.
Martín Hermam.	Novelli y Dominicis.
Debussi y Feuillan.	M. G. Benchimol.
Pérez, Gestoso y Cía.	Villamil Gutiérrez.
Eduardo de Bary y Cía.	Raggio Hnos.

Dr. ROMULO GIL

Médico-oculista. Jefe de Clínica de la Facultad. Servicio del Hospital de Clínicas. Enfermedades de los ojos y anteojos. Cangallo 1409, de 2 a 4.

---

(914) POLICLINICO MODERNO

Director Dr. VALLES

SECRETAS — AVARIOSIS (606)

CURACIONES POR ABONOS de 10 y 30 días a 20 y 30 $

CURAS RÁPIDAS SIN DOLOR

8 a 8 p.m. MORENO 855 (1116)

v14

Dr. ANGEL J. VILLA

Cirujano del Hospital Fernández (mujeres). Partos, enfermedades de señoras y cirugía abdominal. Consultas: lunes, miércoles y viernes, de 3 a 5. Otros días a horas [illegible]. Suipacha 185. U.T. 399, Libertad.

ENFERMOS ¿QUEREIS CURAR? ¿VIVIR SANO?

Envío GRATIS a los enfermos libros ilustrativos con el detalle de las enfermedades para curarse en casa y un libro de divulgación científica, tratamiento sin drogas ni medicinas para hombres y mujeres. — Escriba HOY mismo al doctor ROGER, Reconquista 135, Buenos Aires. Todo es gratis.

Dr. ROA

Especialista Clínicas Europeas. Piel. Avariosis, Venéreas y Vías digestivas. (Dispepsias, Constipación, Colitis) 3 a 6. Esmeralda 491.

Dr. BARRIO

Médico jefe de sala del Hospital Muñiz. Pulmón (Tuberculosis), Corazón, Digestivas. Rayos X.—San Juan 1841 de 2 a 5. v21

Doctor E. T. FRERS

Especialista del Hospital Rawson — GARGANTA, NARIZ y OIDOS. — Viamonte 838, de 3 a 5 p. m. U. T. 7000, Lib. v23

---

2 años, de 100 a 133; de 1 a 1 1|2 años, de 72 a 97; toros, de 190 a 225.

Importe total de la venta, $ 140.560.

—Resultado del 6o. remate-feria celebrado en Bolívar el 29 de mayo ppdo.:

Bueyes especiales, de $ 159 a 326; novillos gordos, de 131 a 189; vacas gordas, especiales, de 146 a 167; gordas, matadero, de 124 a 145; toros y torunos, de 150 a 188; novillos invernada, de 2 a 3 años, de 130.60 a 141; invernada, de 1 a 2 años, de 102.50 a 130; vacas secas, invernada, de 108 a 120; vaquillonas invernada, de 82 a 102.50; vacas con cría, de 57 a 79, lo que pisa.

Resultado total de la venta, $ 264.741.15.

—Vendidos particularmente, 463 novillos de 1 1|2 años, invernada, a $ 112; importa $ 51.856. Vendedor, Lorenzo Reyes. Comprador, Francisco Saavedra.

HECTOR Y. ACUÑA

Resultado de su 243o. remate-feria realizado en Pergamino, F. C. C. A. y F. C. C. G. B. A., el jueves 5 del corriente:

Bueyes gordos, de $ 260 a 290; novillos gordos, especiales, de 210 a 290; mestizos gordos, de 184.50 a 190; invernada, de 3 años, de 132 a 142; mestizos invernada, de 122 a 126; mestizos invernada, de 1 año, de 88 a 95; terneros mestizos invernada, de 58 a 68; vacas gordas, excepcionales, de 260 a 291; gordas, especiales, de 190 a 249; gordas, de 160 a 184.50; invernada, de 176.50 a 152; con cría, lo que pisa, de 72 a 91; vaquillonas especiales en clase, a 220; invernada, de 114 a 129; de 1 año, de 61 a 103; yeguas buena clase, de 61 a 160, caballos usados, de 20 a 50; capones gordos, a 14.

ZABALO Hnos.

Resultado de las ventas efectuadas en su 12o. remate-feria realizado en Lobos, el 1.o del corriente:

Novillos de 3 a 4 años, de $ 164 a 182; de 2 a 2 1|2 años, de 128 a 160; novillitos de 1 a 1 1|2 años, de 96 a 118; bueyes de 177 a 326; vacas para matadero, de 141 a 210; vaquillonas, de 80 a 143, vacas con cría, lo que pisa, de 62 a 101.50.

Total de las ventas, $ 230.165.50.

MARITIMAS Y FLUVIALES

Servicio de correspondencia

Se distribuirá correspondencia:

El 18, de Europa en el Garibaldi, con fechas hasta el 24 de mayo.

El 20, de Europa y Brasil, en el Frisia, con fechas hasta el 25 de Mayo.

El 23, de Europa, en el H. Rover, con fechas hasta el 2 de junio.

El 2 de julio, de Europa y Brasil, en el Demerara, con fechas hasta el 9 de junio.

—Se despachará correspondencia:

Hoy, a las 7 p. m., en el Artigas, para Norte América (sin alcance)

El 17, a la 1 p. m., en el Re Vittorio para Brasil, Senegal y Europa (alcance 7 p. m.).

El 17, a las 2 p. m., en el Sanuki Marú, para Sud África (alcance 5 p. m.)

El 19, a las 8 a. m., en el Deseado, para Brasil y Europa (sin alcance)

Altura de la marea

En el canal sur del puerto—A las 6 a. m., 24.8 pies, a las 8, 24, a las 10, 23.8; a las 12, 23, a las 2, 22.4, y a las 5, 22.4. Cuatro pies más en el canal norte. Viento S.S.O. y S.O.

Vapores fluviales

Se esperan hoy Washington y Cabo Santa María, de Montevideo, Lima, de Carmelo; Tritón, de Salto y escalas.

Salen hoy: Washington y Cabo Santa María (10 p. m.) para Montevideo.

Llegadas a la rada

Vapor holandés Britsum, de 1305 toneladas, capitán Zimmermann, de Cardiff, 15 abril, en lastre, a Chadwick, Weir y Cía.

Vapor norteamericano Munrio, de 2469 toneladas, capitán Osborne, de Nueva York, 21 mayo, con carga general, a Munson Line.

Movimiento del puerto

Entradas: Vapor inglés Duquesa de Liverpool en la dársena norte, a completar su carga; pailebote norteamericano David Cohen, de la rada, en el dique 1, a cargar.

Salidas: Vapores ingleses Deseado y Chiller para La Plata, a completar sus cargamentos; íd español Apolo, para Barcelona, con carga; íd norteamericano Félix Taussig para Nueva York, con carga; íd argentino Edimburgo, para Santos, con carga; íd inglés Pionier, para Liverpool, con carga, íd sueco Oscar Fredrik, para la rada, con carga.

Vapores a entrar

Hoy: norteamericano Hillton, de la rada, en el dique 3, a cargar; inglés Baronesa, de Newport Mon, con carbón (dock sur); norteamericano Munrio, de la rada, en el dique 4, a descargar, íd Panuco, de Montevideo, en el dique 2, a cargar; noruego Salónica, de la rada, [illegible] a descargar.

Vapores a salir

Mañana: italiano Re Vittorio, de la dársena norte, para Génova, con pasajeros y carga; japonés Sanuki Marú, de la dársena norte, para Sud África, con carga.

Buques surtos en el puerto

Diques de carena—Vapor Camamú.

Dársena norte—Vapores Duquesa, Monadnock, Sanuki Marú, Dryden, T. di Savoia, Re Vittorio, Belem.

Dique 4 — Vapores Laplace, Svalant, Victoriam Transport, Poconé, Balmes, Garonna, H. Pride, Stelle Krieger (velero), Clan Lamont.

Dique 3 — Vapores Irmgard, Italahy, Nuria, Principessa Yolanda, Inca, Scatwell, Sirena, Rourton Grange, Amistá, Delagoa, Cabo Carvoeiro, Cittá di Porto Mauricio, Bideford, Citá di Palermo.

Dique 2 — Vapores Pampa, Segama River, Noord Brabant, Spezia, Derindje, Eretza Mendi, Eggesford, Hortensius, Clan Macaulay, Amos Pegs (velero).

Dique 1 — Vapores Denbighshire, Pera, Kawachi Marú, Dublin, San Francisco, Cubatao y los veleros Augusta G. Hillton, David Cohen y Pelayo.

Dársena sur — Vapores Erika, Atlántico, Grelhead, Magallanes, y los veleros Glancie y Alastor.

Dock Sur — Vapores Elka, Magallanes, y los veleros Martha Parsone, Darlscourt, Eleanor A. Percy.

Riachuelo — Vapores Njord, Philadelphia, Ingoboor, Inventor, Vaquillona, Udine, Curupaytí, Alamosa, Coronel y los veleros Dione, Edda, Eugene Schoneider, Frigga, Governor, Perr. Ba. Bright, Callao, Andun, Kirendrightshire y Pestalozzi.

Situación de los vapores correos

Balmes, español, saldrá el 20 de ésta para Barcelona.

Catalina, español, pasó el 31 de mayo por el Ecuador para Barcelona.

Darro, inglés, salió el 8 de Montevideo para Liverpool.

Desna, inglés, llegó el 12 a Lisboa para Liverpool.

Demerara, inglés, salió el 10 de Lisboa para ésta.

Deseado, inglés, saldrá el 19 de La Plata para Liverpool.

Frisia, holandés, salió el 13 de Bahía para ésta.

Garibaldi, italiano, salió el 24 de mayo de Génova; llegará el 18.

Garonna, francés, saldrá el 18 de ésta para Burdeos.

Gelria, francés, salió el 11 de Amsterdam para ésta.

Hollandia, holandés, llegó el 10 a Amsterdam.

Highland Rover, inglés, salió el 3 de Lisboa para ésta, llegará el 23.

Highland Pride, inglés, saldrá el 23 de La Plata.

Highland Piper, inglés, salió el 21 de mayo para Londres.

Highland Glen, inglés, salió el 6 de Montevideo para Londres.

Highland Laddie, inglés, salió el 27 de mayo para Londres.

Highland Loch, inglés, salió el 12 de Montevideo para Londres.

Infanta Isabel de Borbón, español, salió el 12 para Barcelona.

Liger, francés, en Burdeos.

Principessa Mafalda, italiano, salió el 14 de Génova para ésta.

Plata, francés, salió el 3 de Dakar para Marsella.

Príncipe di Udine, italiano, llegó el 9 a Génova.

Re Vittorio, italiano, saldrá el 17 de ésta.

Reina Victoria Eugenia, español, salió el 28 de mayo para Barcelona.

Samara, francés, salió el 29 de mayo de Montevideo para Burdeos.

Tomaso di Savoia, italiano, dársena norte.

Vasari, inglés, llegó el 12 a Nueva York.

Vestris, inglés, salió el 31 de mayo para Nueva York.

Vauban, inglés, saldrá el 21 de Nueva York para ésta.

Costa sur

El vapor Argentino, en viaje para el sur, salió ayer de Madryn.

El vapor Atlántico, saldrá el 19 del corriente para Deseado y escalas.

Línea a La Paz

La casa Davide ha establecido el vapor Santa Elena en la carrera entre este puerto y el de La Paz (E. R.) con escalas en Rosario y Paraná, para pasajeros y carga.

Este vapor saldrá de Buenos Aires todos los sábados y regresará los jueves.

Puerto de La Plata

Entrada: vapor inglés Chiller, de Buenos Aires, a completar su carga.

Inyecciones Hipodérmicas

Cuando el médico receta ampollas puede Vd. considerar que esa receta es de las que son de difícil ejecución. [illegible] que las otras, son las que debe Vd. hacer preparar en nuestra casa porque:

1.o Disponemos del personal técnico necesario.

2.o Tenemos una instalación adecuada y especial para estos trabajos.

3.o [illegible]

4.o [illegible]

5.o [illegible]

Por todas estas razones clara y lealmente expuestas, tráiganos las recetas de difícil ejecución.

Farmacia Franco-Inglesa

581 Sarmiento Buenos Aires

KALISAY

EL MEJOR VINO QUINADO

Laporte, Escurra y Cía.

En cuanto sienta Vd. el **Resfrío**

no pierda tiempo, quíteselo en veinticuatro horas.

Es fácil hacerlo empleando el

Rhinol

En el primer día deja Vd. de lagrimear y evita que ese resfrío baje a los bronquios

En todas las farmacias.

Farmacia Franco - Inglesa

581, Sarmiento. Bs. Aires

VISITEN NUESTRO DEPARTAMENTO DE RELOJES

Donde hallarán el más variado surtido en Relojes de bolsillo, de pared, Sobremesa, Despertadores y Pulseras Reloj

A PRECIOS SUMAMENTE REDUCIDOS

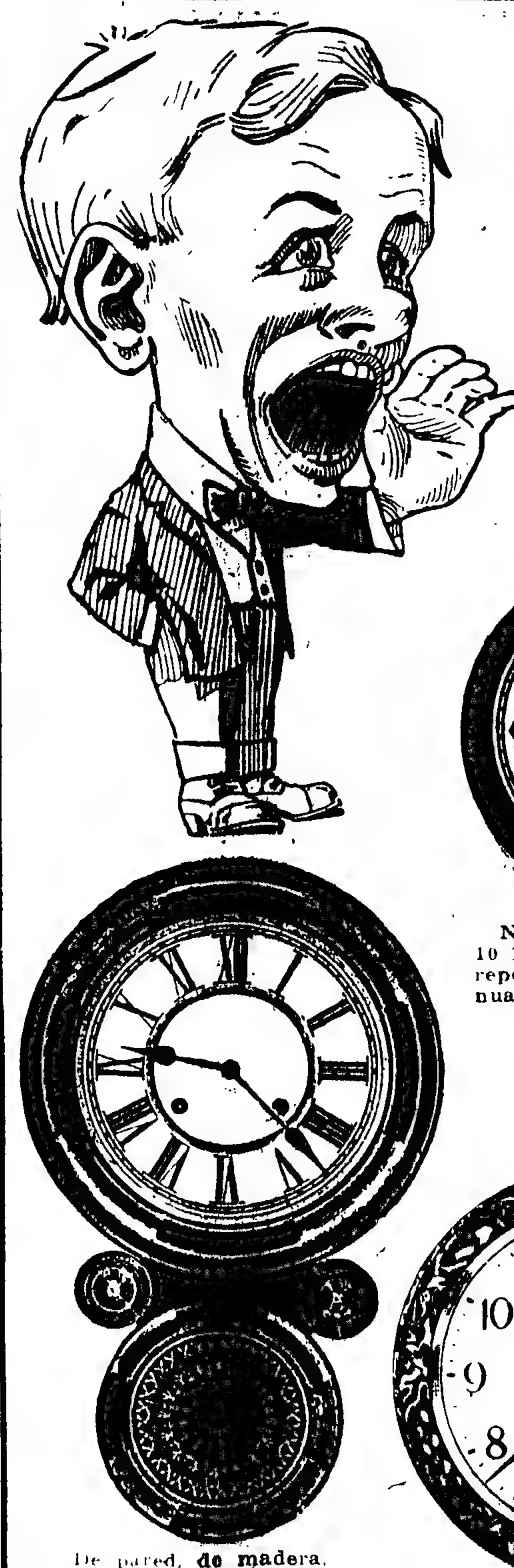

Niquelado, con esfera de 10 1|2 ctms de diámetro, con repetición y continua, ... $ **6.75**

Imitando plata vieja, alto 20 centímetros, con despertador, tocando horas y medias . $ **18.—**

Niquelado con esfera de 12 1|2 centímetros de diámetro, 8 días de cuerda y 8 días de despertador, campana en el respaldo, a pesos . . . . **14.—**

De pared, de madera, 48 centímetros de alto, 8 días de cuerda, tocando horas y medias a . . $ **25.—**

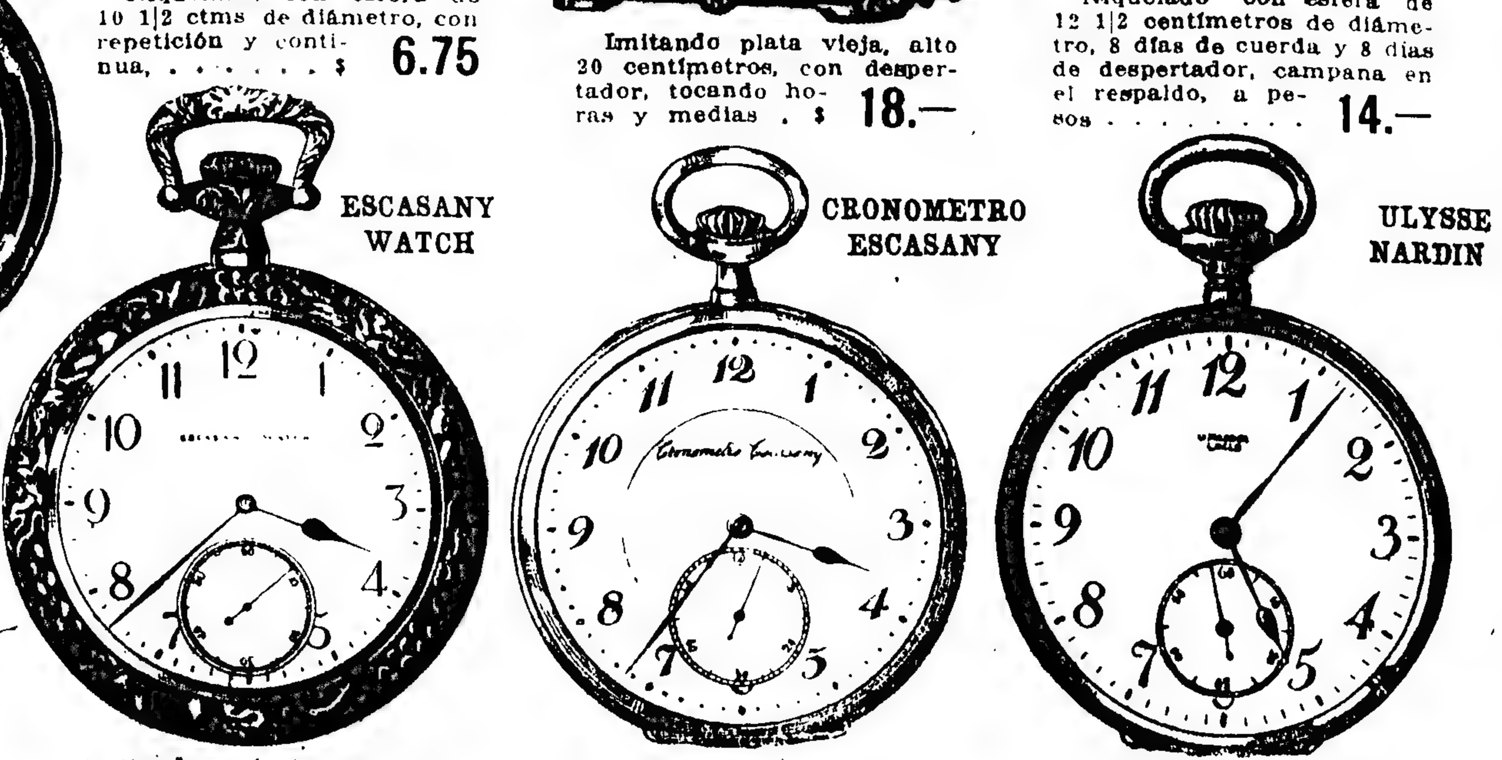

ESCASANY WATCH

Imitando plata vieja, a vidrio, a $ **10.50**

El mismo, de acero, a . . . . $ **9.—**

CRONOMETRO ESCASANY

De acero a vidrio, a . . . $ **24.—**

De plata, tres tapas, a . . . . $ **35.—**

ULYSSE NARDIN

De acero o níquel, a vidrio, a $ **35.—**

De plata, tres tapas, a . . . . . $ **55.—**

HORARIO DE VENTAS: 8.30 a. m. A 7 p. m.

Todo pedido cuyo valor exceda de $ 5, se remite franco de porte al interior de la República, siempre que su peso y volumen permitan ser despachados por encomienda postal.

Casa Escasany

JOYERÍA Y RELOJERIA

PERU esq. RIVADAVIA — BUENOS AIRES

Tucumán — Bahía Blanca — Mar del Plata (Rambla)

Soliciten nuestro nuevo CATALOGO ILUSTRADO número 10, que se remite GRATIS al interior de la República.

NOVEDADES para INVIERNO

Selecto surtido en confecciones para BEBÉS

N.° 501. **TAPADITO** en rico paño, color beige, con cuello y botamangas de paño color bleuet o rubí. Para niñas de 1 a 5 años.

$ 36.-

N.° 512. **VESTIDITO PARA NIÑAS** en género de lana, colores lisos y de moda; cuello y puños con pespuntes, caída del mismo género adelante. Años 1 a 5

$ 14.75

En nuestros departamentos respectivos, ofrecemos las más recientes creaciones en artículos de actualidad.

Magnífica exhibición de confecciones para NIÑOS

N° 452. **SOBRETODO BABY**, cruzado, cinturón con hebilla, en casimires de fantasía, clase fina, cuello y botamangas del mismo género, gustos modernos. Modelo muy elegante.

Años:	2 a 4	5 a 6
$	26.—	27.—

N° 448. **SOBRETODO DERECHO**, con cinturón, confeccionado en buenos casimires fantasía, colores oscuros, bien forrado, gustos modernos, corte de gran moda. Precio conveniente.

Años:	6 a 8	9 a 11	12 a 14
$	27.50	29.50	32.—

N° 447. **SOBRETODO CRUZADO**, con cinturón, botamangas, bien forrado, confeccionado en ricos casimires de lana, gustos de moda. Corte elegante.

Años:	6 a 8	9 a 11	12 a 14
$	47.50	49.50	52.—

A LA CIUDAD DE MEXICO

Florida y Sarmiento-Bs. Aires

GRATIS

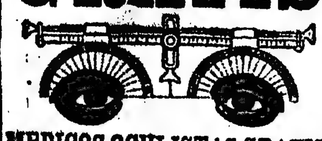

MEDICOS OCULISTAS GRATIS

Sistema "SUVA"

Si quiere Vd. conservar su vista COMPRE SUS ANTEOJOS EN EL "INSTITUTO OPTICO OCULISTICO SUVA", QUE ES EL PRIMERO Y UNICO EN BUENOS AIRES QUE OFRECE A VD. EL EXAMEN DE SU VISTA Y RECETA GRATIS PRESCRIPTA LEGALMENTE POR MEDICOS OCULISTAS EN CONSULTORIOS PARTICULARES.

Precios con derecho al examen médico y receta gratis

Lente Sublime en oro macizo, 14 kilates, a	$ 15.00
Lente Sublime, en oro reforzado, a.	$ 10.00
Lentes o anteojos en oro reforzado, 14 kilt.,	$ 10.00
Lentes o anteojos de níquel fino, a.	$ 5.00

NOTA—Todas las recetas son preparadas con cristales de primera calidad y bujes de seguridad para evitar que se rompan. Exclusividad del

Instituto Optico Oculistico SUVA

350 FLORIDA 350

Casa de primer orden

ESTABLECIDA HACE 40 AÑOS 1p

SECRETAS Y URINARIAS

Curación científica, debilidad vital, estrecheces, vejiga y próstata. Doctor Torti. Piedras 372. De 9 a 11, 3 a 5, 7 a 8. v29

Dientes fijos

SIN QUE SE VEA EL ORO y toda clase de dentaduras artificiales

ESPECIALISTA

Dr. H. Fernández Dávila

De la Universidad de Pensylvania y ex profesor de la Universidad de Lima.

SARMIENTO 1068—U. T. 7886 Lib.

Tuberculosis pulmonar Unicamente Dr. Francisco Destéfano, Profesor suplente de la Facultad de Medicina. — PARAGUAY 1840. de 3 a 5. v31j1

Secretas-Urinarias-Piel

IMPOTENCIA

Dr. P. MALVICINO Prof. FERULANO

Cura rápida de las purgaciones y estrecheces orquitis ulceras y avariosis con aplicacion

DE **606-914**

TUCUMAN 696 de 9 a m a 9 p m

Riñón-Vejiga-Próstata

URETRA Y VENEREO-AVARIOSIS

Dr. MACKINTOSH

Cirujano de las vías genito-urinarias.—Jefe de la especialidad en el Hosp. Piedra. Uretroscopia, electro cauterización en las uretritis crónicas, alta frecuencia, electro-coagulación. Consultas: Lunes, miércoles y viernes. De 2 a 3 p.m. Paseo Colón 842.

SAL Cerebos

para las mesas elegantes

Cerebos Ltd., Londres.

PRODUCTOS "AL SOL DE ORO"

DANIEL BASSI y Cía.-Bs. AIRES

LA MUJER

de paladar delicado gusta de nuestros exquisitos

BOMBONES
CONFITES
FRUTAS GLACE
ABRILLANTADAS
Y EN ALMIBAR

por su reconocida pureza

Don Yo

Noraya

Para Bruñir Metales

NORAYA es la única sustancia que, por estar preparada con un mineral de estructura suave y esponjosa, reune las altas cualidades que debe tener todo lustre perfecto para limpiar metales. Aplicándolo como es debido, no hay mancha ni sucio que se le escape, aunque esté en las esquinas y rincones inaccesibles a los demás lustres.

Estos, bien sean pomadas o líquidos, disuelven con sus ácidos el moho, haciendo desaparecer las manchas, pero por un procedimiento químico, es decir por una descomposición que no puede menos de afectar la superficie metálica en que se aplique el lustre. - NORAYA obra directamente sobre el óxido, por un simple procedimiento físico, limpiando el metal sin corroerlo, sin destruirlo.

NORAYA lo mejor que se conoce para limpiar cristales de ventanas y espejos, útiles de cocina, objetos de aluminio, de níquel y toda clase de metales.

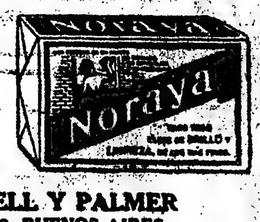

AGENTES: DONNELL Y PALMER

562-570 Moreno 562-570, BUENOS AIRES

Reflexione Usted un instante

Si pudiera mejorar el servicio de su cocina, sin aumentar su actual presupuesto, - ¿no sería esto motivo suficiente para abandonar para siempre su anticuado sistema en uso?

Sírvase visitar nuestra Exposición: Balcarce Esquina Alsina.

Cía. Alemana Trans. de Electricidad

"Las Píldoras de Vida del Dr. Ross obraron maravillosamente," dice la Sra. Carmen Lopés, afamada tiple de los teatros Palace de Madrid, Nacional de la Habana y de la escena Latino-Americana.

Y Arrojan Del Sistema Las Impurezas, Los Venenos y Las Enfermedades.

Hacen Sangre Nueva

El sistema recibe su alimentación de la sangre; sus desechos son eliminados por la sangre; los gérmenes y las enfermedades son combatidos por la sangre; la misma vida, en fin, desde las duras uñas hasta el musculoso corazón es formada, mantenida y estimulada por la sangre.

La sangre debiera crearse mediante los canales alimenticios naturales, de manera que, si el mal yace en la digestión humana, entonces la sangre dará su apoyo a este proceso proporcionándole algunos de los nuevos flúidos necesarios para la buena asimilación de los alimentos. Las PILDORAS DE VIDA DEL DR. ROSS llegan al estómago y a los intestinos y si hay impurezas en estos órganos las desalojan de un modo natural y suave y con una presteza que se hace notable.

Las PILDORAS DE VIDA DEL DR. ROSS contienen algunos de los más poderosos purificadores de la sangre conocidos por la ciencia. Tanto los niños como los ancianos pueden usarlas libremente.

Se venden en todas las farmacias.

The Sydney Ross Company, New York, U. S. A.

MUEBLES A PRECIO DE FABRICA NADIE MAS BARATO CONSULTEN PRECIOS.

ESPECIALIDAD EN MUEBLES FINOS

TAPICERIA, DECORACION, ENFERMOS

R. DIAZ & Cía. EXPOSICION INGLESA

636-SARMIENTO-636 Entre Maipú y Florida

FACILIDADES DE PAGO

(3)

MAURICE LEBLANC

LA ISLA DE LOS 30 FÉRETROS

Lo esencial es que había allí un hilo que podía llevar a Verónica a descubrir la verdad del problema que tanto le interesaba. ¿Por qué prodigio su firma de soltera reaparecía en medio de un enlazamiento de circunstancias tan trágicas?

El coche que le habían enviado desde Facuet, la alcanzó al fin. Subió a él, y le dió orden al cochero de dirigirse lentamente hacia Rosporden.

Llegó allí a la hora de comer, y sus previsiones no la habían inducido en error... Dos veces en el transcurso del camino, vió su firma en distintos puntos, acompañada de los números 11 y 13.

Verónica durmió en Rosporden, y al día siguiente recomenzó sus investigaciones.

El número 12 que encontró en el muro de un cementerio, la puso sobre el camino de Concarneau, a donde llegó sin haber encontrado más que algunas vagas señales.

Pensó entonces que se había engañado, volvió sobre sus pasos, y perdió todo un día en inútiles investigaciones.

Recién al día siguiente, el número trece, muy borrado, le indicó la dirección de Fouesnant. Luego abandonó esta dirección para seguir, siempre de acuerdo con las inscripciones, caminos de campo, donde se perdió una vez más.

Por fin llegó, cuatro días después de haber salido de Facuet, frente al mar a la playa de Beg-Meil.

Pasó dos noches en la población sin obtener la menor respuesta a las discretas preguntas que dirigió a algunas personas.

Por fin, una mañana, habiendo vagado por entre los grupos de rocas sumergidas entre la arena, que se veían en la playa, y sobre la ribera llena de árboles y de matorrales, descubrió entre los encinas, un refugio hecho de tierra y de ramas que debía haber servido para los aduaneros.

Un poste se hallaba delante de la puerta, y en este poste la inscripción seguida del número 17.

No había ninguna flecha. Debajo se veía solamente un punto. Eso era todo.

En el interior de aquel refugio había tres botellas vacías, y algunas latas de conservas vacías también.

—Este era el fin de la jornada, se dijo Verónica. Han comido... Probablemente estos víveres habían sido traídos aquí de antemano...

En ese momento, la jóven distinguió no lejos de allí, a la orilla de una pequeña bahía, una lancha que se balanceaba, una lancha de petróleo, cuyo motor se podía distinguir también.

Oyó voces que parecían venir de la dirección del pueblo, una voz de hombre, y otra de mujer.

Desde el sitio donde se hallaba, no le fué posible en el primer momento distinguir más que a un hombre de cierta edad que llevaba a cuestas una media docena de bolsas de provisiones, pastas, legumbres, y que las puso en el suelo, diciendo:

—¿De modo que ha hecho Vd. un buen viaje, señora Honorina?

—Excelente.

—¿Y dónde, diablos ha estado Vd.?

—Hombre, en París... ocho días de ausencia... haciendo diligencias para mi amo...

—¿Y está Vd. contenta de haber vuelto?

—Sí, a fe mía...

—Ya ve Vd., señora Honorina, que vuelve Vd. a encontrar su lancha en el mismo sitio. Todos los días yo venía a hacerle una visita. Esta mañana le saqué la cubierta... ¿Corre siempre bien?

—Maravillosamente.

—Y además, es Vd. un gran piloto. ¿Quién le habría dicho a Vd., señora Honorina, que había de tener que hacer este oficio?

—La guerra le obliga a uno a hacer de todo... Los jóvenes partieron... Los viejos están en la pesca... Y además, ya no hay servicio de vapores cada quince días como antes... Entonces soy yo quién hace las comisiones....

—Pero ¿y el petróleo?

—Hay reserva. Por ese lado no hay nada que temer.

—Bueno. Y ahora hay que despedirse, añadió el hombre. Hasta la vista, señora Honorina... Prepararé los paquetes con anticipación.

Y se alejó, volviendo a gritar cuando se halló un poco más distante:

—Tenga usted cuidado con las putas de los arrecifes que rodean su bendito islote... ¡Ya sabemos la mala reputación que tiene! Por algo le llaman la isla de los treinta féretros... ¡Buena suerte, señora Honorina!

Y desapareció detrás de una roca.

Verónica se había estremecido. ¡Los treinta féretros!... Las mismas palabras que había leído al margen del horrible dibujo!...

Se inclinó... La mujer que había sostenido el anterior diálogo se había acercado a la lancha, y después de haber depositado en el fondo las provisiones, se volvió.

Verónica la vió entonces de frente. Llevaba un traje bretón, y su cofia estaba adornada con dos moños como alas de terciopelo negro.

—¡Ah!... balbuceó Verónica... ¡El tocado del dibujo!... ¡Y el peinado de las tres mujeres crucificadas!...

La bretona podía tener alrededor de cuarenta años. Su rostro enérgico y quemado por el sol y el aire, era huesudo, con una expresión un poco dura, pero animado por un par de ojos negros, inteligentes y dulces... Una gruesa cadena de oro pendía de su cuello. Su corpiño de terciopelo la ceñía estrechamente.

Canturreaba en voz baja mientras llevaba los paquetes y los depositaba en el fondo de la lancha, lo que la obligaba a arrodillarse cada vez sobre una gran piedra a la que estaba amarrada.

Cuando hubo terminado miró el horizonte, cubierto de nubes negras. Sin embargo, no pareció inquietarse, y soltando la amarra, continuó su canción, pero en voz más alta, lo que permitió a Verónica oir las palabras.

Era aquella una melopea lenta, un canto para adormecer a los niños, que entonaba la mujer con una sonrisa que dejaba ver sus dientes blanquísimos:

Y decía la madre
al acunar a su hijo
No llores. Cuando se llora,
La santa Virgen llora también...
Es preciso que el niño cante y ría
para que ría también la Virgen.
Cruza las manos y ruega
a la santísima Virgen María.

. . . . . .

No terminó... Verónica se hallaba ya ante ella, con el rostro muy pálido y contraído.

La mujer asombrada, murmuró:

—¿Qué pasa?

Verónica dijo entonces con voz temblorosa:

—¿Quién le ha enseñado a usted esta canción?... ¿De dónde la ha sacado usted? Es una canción que cantaba mi madre... una canción de su país... de Saboya... Y yo jamás la había vuelto a oir... desde que ella murió.. Entonces yo quiero... querría...

Calló. La bretona la contempló en silencio, con aire estupefacto, como si también ella hubiera querido dirigirle alguna pregunta.

Verónica repitió:

—¿Quién se la ha enseñado?

—Alguien de allí... respondió por fin la mujer a quien el viejo había llamado "señora Honorina".

—¿De allí?

—Sí... una persona de mi isla...

Verónica dijo entonces no sin cierta aprensión:

—¿De la isla de los treinta féretros?

—Ese es un nombre que le dan algunos solamente... Pero no se llama así. Se llama Isla de Sarek.

Permanecieron un momento mirándose fijamente, con una mirada en la que se mezclaban la desconfianza y el mutuo deseo de saber. Y al mismo tiempo las dos mujeres sintieron algo como una voz interior que les decía que no eran enemigas.

Fué Verónica la que habló primero:

—Perdóneme usted... pero es que suceden cosas tan desconcertantes...

La bretona inclinó la cabeza con aire de aprobación, y Verónica continuó diciendo:

—¡Desconcertantes y turbadoras!... ¿Sabe usted por qué me hallo en esta playa? Debo decírselo a usted... Usted solamente puede explicarme... He aquí... La casualidad, puramente la casualidad, me ha hecho venir a Bretaña por primera vez en mi vida, y a la puerta de una cabaña abandonada me he encontrado grabada mi firma de soltera, firma que no he vuelto a emplear desde hace catorce o quince años. Continuando el camino, he encontrado muchas veces más esa misma inscripción con un número de orden diferente cada vez, llegando hasta aquí en esa forma; aquí, a esta playa de Beg-Meil, a este sitio que debe ser el término de un trayecto previsto y efectuado ya... ¿por quién? ¡Lo ignoro!

—¿Su firma está aquí? dijo entonces la mujer. ¿En qué punto?

—Sobre aquella piedra, allá, arriba de nuestras cabezas, a la entrada del refugio.

—No veo desde aquí. ¿Y cuáles son las letras?

—V. de H

La bretona reprimió un movimiento. Su rostro huesudo traicionó una profunda emoción, y dijo medio entredientes:

—¡Verónica!... Verónica de Hergemont!

—¡Ah!... exclamó la joven en un arranque desesperado, ¿sabe usted mi nombre?... ¡Lo sabe usted!...

Honorina le tomó entonces las dos manos y las conservó un momento estrechadas entre las suyas. Su rostro se iluminó con una suave sonrisa. Sus ojos se humedecieron, mientras repetía:

—¡Señorita Verónica!... ¡Señora Verónica!... ¿Es usted, señora Verónica? Dios mío ¿es posible? ¡Bendita seas, Virgen María!...

Verónica se sentía confundida, turbada, y no cesaba de decir:

—Pero ¿conoce usted mi nombre?... ¿Sabe usted quién soy?... Entonces, puede usted explicarme todo este enigma?

Después de un largo silencio, Honorina respondió:

—No puedo explicarle a usted nada... Yo tampoco comprendo... Pero podemos buscar las dos juntas... Veamos, ¿cuál era esa población de Bretaña?...

—El Faouet...

—Faouet... sí, lo conozco. Y esa cabaña abandonada ¿dónde se encuentra?

—A dos kilómetros de la población.

—¿Y la abrió usted? ¿Estuvo adentro?

—Sí, y es allí donde ví algo terrible. Había en esa cabaña...

—¡Hable usted! ¿Qué había?

—El cadáver de un hombre, de un anciano... vestido a la moda del país, y que tenía largos cabellos blancos y barba también blanca. ¡No olvidaré jamás a ese muerto! ¡Debía haber sido asesinado... envenenado... ¡no sé!...

Honorina escuchaba ávidamente, pero este crimen no parecía suministrarle ninguna indicación, y dijo simplemente:

—¿Quién era? ¿Se hizo alguna investigación?

—Cuando volví con las gentes de Facuet el cadáver había desaparecido lo mismo que una hoja de papel con unos dibujos que se encontraba a su lado.

—¡Desaparecido!... Pero ¿quién lo había sacado de allí?

—Lo ignoro.

—Y ese dibujo ¿qué representaba?

—Eso es lo más espantoso de todo. El recuerdo me produce como una nueva pesadilla que se renueva constantemente en mi imaginación. No puedo apartarla de mí... Escuche usted. Era una hoja de papel en la que había copiado un grabado antiguo que representaba... ¡oh,... era una cosa aterradora, realmente aterradora. Representaba, digo, ¡cuatro mujeres crucificadas! ¡Y una de esas mujeres era yo, y tenía mi nombre al pie... y las demás tenían un nombre como el que usted lleva!...

(Continuará)

Maison Adhemar

Soc. Anónima
Suipacha y Cangallo

DESDE HOY HASTA FIN DE MES

GRANDIOSA VENTA DE ARTICULOS PARA INVIERNO

REBAJAS SIN PRECEDENTES

Bonetería para Señoras

CAMISETAS de algodón, punto tricot, con cartera y mangas largas, muy abrigadas, a . . . . . $ **2.25**

CULOTTES con frisa de lana, color gris con elásticos y moños, a . . . . . $ **5.90**

ENAGUAS con frisa de lana, color gris y beige, especiales para abrigo, a . . . . . $ **7.90**

PELERINAS de lana tejidas, calidad muy recomendable, colores granate, blancas, azul marino, gris, rosa, celeste y negro, a . . . . . $ **6.90**

Lencería

CAMISON en franeleta, forma kimono, colores surtidos, a . . . . . $ **4.90**

ENAGUAS en franeleta, distintos colores, con volado festoneado, a . . . . . $ **2.90**

CALZON en franeleta, con volado festoneado, muy buena clase, a . . . . . $ **2.90**

DELANTALES blancos enterizos, con manga, confeccionados en muy buen madapolán, modelo práctico para mucama, a . . . . . $ **4.90**

Blusas

LINDA BLUSA, confeccionada en rica franela de pura lana, cuello y puños a cuadritos damero blanco y negro, colores azul marino y negro, a . . . . . $ **4.90**

Tapados - Batones

TAPADO en paño de lana, forma de última moda, cuerpo forrado hasta la mitad, colores marino, gris, verde y negro; talles 44 al 54, a . . . . . $ **31.---**

SACO en rico velour de lana, cuello de última moda, adornado con pespuntes y botones, en todos los colores y tamaños, a . . . . . $ **32.90**

BATON confeccionado en bombasí velour, de inmejorable calidad, variedad de dibujos y modelos; talles 44 al 56, a . . . . . $ **7.50**

BATON en rico bombasí lavable, fondo liso con rayitas de color, cuello y puños del mismo color que las rayas, colores bleu, marrón, gris, lila y marino, talles del 44 al 56, a . . . . . $ **8.90**

Pieles

CORBATAS de "Loutre" verdadero, 8 ctms. por 120 ctms., $ 7.90; 10x145, a . . . . . $ **9.50**

CUELLOS de piel de zorro, modelo "Escose", a pesos 45.00, 35.00 y . . . . . $ **29.50**

CORBATITAS de fina imitación "Hermine", con cabecita, para niños, a $ 6.90 y . . . . . $ **5.90**

Géneros para vestidos y tapados

VELOUR en pura lana, surtido en colores de gran moda, ancho 140 ctms., $ 12.90 y . . . . . $ **7.50**

VELOUR "Drecoll", tejido especial de la casa, adaptable para toda prenda, doble ancho, a . . . . . $ **6.50**

TRICOTINAS y GABARDINAS en pura lana, tejido especial, ancho 120 ctms., a . . . . . $ **7.90**

SARGA de lana, especial para trajes sastre, variedad en colores, doble ancho, a . . . . . $ **3.90**

MOLETON especial para batones de mucho abrigo, liso y rayados de moda, ancho 120 ctms., a $ 6.50 y **5.00**

FRANELA inglesa, especial para ropa interior, a $ 1.20 y . . . . . $ **0.95**

BOMBASI inglés, surtido especial en gustos y colores, a $ 1.90, 1.50 y . . . . . $ **0.75**

RETAZOS a precios de gran reclame

Layettes

BOMBACHITA en rica franeleta blanca, festoneadas, $ 1.10, con patita de gallo, a . . . . . $ **0.90**

ENAGUA en bombasí muy buena clase, con volado festoneado, para 2 años, a . . . . . $ **2.20**
Aumento de $ 0.30 por edad hasta 14 años.

VESTIDO en bombasí fantasía, varios colores, cuello y puños con patita de gallo, para 3 años, a $ **3.50**
Aumento de $ 0.40 por edad hasta 14 años.

Literie

CRETONAS fabricación inglesa, para muebles, gran surtido en dibujos y colores, ancho 0.90 y 0.80 ctms., a . . . . . $ **1.10**

ACOLCHADOS de raso floreado, revés de satiné liso, interior duvet vegetal, colores surtidos, para camita, a . . . . . $ **19.90**

Una plaza, $ 29.00; cameros, a . . . . . $ **32.---**

KEROSENE
"LUMINOSO"
A $ 0.31 CENTAVOS EL LITRO

Hemos convenido con los almaceneros minoristas, en la Capital, para que vendan el kerosene "LUMINOSO" por litro, al precio arriba indicado.

WEST INDIA OIL COMPANY

Sección ventas: Av. de Mayo 1134

CASA MATRIZ: PASEO COLON 185 — BUENOS AIRES

Para Fortalecer el Organismo contra Resfriados, La Grippe ó Influenza

Tómese

"Laxativo Bromo Quinina (Pastillas)"

Exíjase el Legítimo con la firma de

E. W. Grove

en cada frasquito.
PARIS MEDICINE COMPANY
Esct. No. 457.
Galería Güemes, Buenos Aires.

HEMORROIDES
Curación radical sin operación, sin inyecciones, sin supositorios ni pomadas. Corrientes 970. Dr. Gusito, de 2 a 6 v21

Estómago e Intestinos
Vientre, Dispepsia, Colitis, etc. Rayos X. Dr. Colcochia, especialista del Hosp. Argerich: 8 a 9 a. m., y de 1 a 5: B. MITRE 1180

DR. ARGAÑARAZ
MEDICO - OCULISTA
Profesor suplente de la Facultad. Enfermedades de los ojos. Anteojos. PARAGUAY núm. 440, de 2 a 6 p. m.

E. S. ZEBALLOS
Abogado de la Capital, La Plata, Bahía Blanca, Azul y Rosario. Estudio central SANTA FE 1206 A., Capital.

Dr. IZZO ESPECIALISTA, Pulmones, corazón, estómago y enfermedades de la sangre. La tuberculosis se cura. Tratamiento nuevo y eficaz. Rayos X. VICTORIA 1453 de 9 a 11 y 1 a 4.

TUBERCULOSIS PULMONAR
Inmovilización del pulmón enfermo. Diagnóstico con Rayos X.— San José 702, de 3 a 5.
Dr. PATERNOSTER

Dr. JOSE DE LUCA
Profesor especialista en garganta, nariz y oído. De 2 a 4. CANGALLO 1988. 1r

Secretas-Urinarias-Piel
Dr. Saraceni — ESPECIALISTA
CURA RAPIDA de Enfermedades SECRETAS y Piel - Estrechez - Prostatitis - Ulceras - Impotencia - Cura de la AVARIOSIS con aplicación sin dolor del
606-914
CORRIENTES 1777. De 8 a 11 am y de 2 a 8 pm.
v19

Dr. R. F. WERNICKE
Jefe del servicio de piel y venéreas de Hospital Alvear. Lunes, miércoles, jueves y sábado, de 4 a 6. CORDOBA 1288.

Un jardín en la quinta

Un lindo jardín le proporcionará a Vd. y su familia horas deliciosas. Las flores de "su" jardín serán para Vd. las más hermosas de las flores.

Pero es necesario que elija Vd. con sumo cuidado las plantas, las semillas y los arbustos que emplee a dicho objeto.

Diríjase a una casa sería que a precios razonables, pueda procurarle ejemplares de primera calidad.

F. HINTERMEYER
Cangallo 701. Bs. Aires

CASA Baño Hnos.
FLORIDA Y PARAGUAY
AJUARES de lencería, mantelería y ropa de cama para NOVIAS y NOVIOS
Solicíten catálogo ilustrado
NO TIENE SUCURSALES

AVISOS FUNEBRES

SEPELIOS

† RAMON SILVA — q. e. p. d. — Falleció en Cosquín (provincia de Córdoba), el 13 de junio de 1919. — Sus padres, Antonio Silva y Catalina G. de Silva; sus hermanos, Carmen, José, Antonio y Alfredo; su hermana política, Felisa L. de Silva; sus tíos, sobrinos, primos y demás deudos invitan a sus relaciones a acompañar los restos del extinto al cementerio del Oeste, hoy lunes 16, a las 2 p. m. La comitiva fúnebre partirá de la estación Retiro (F. C. C. A.), a la hora indicada. El duelo se despedirá por tarjeta. Se ruega no enviar coronas. — Carruajes casa Lázaro Costa, Callao y Santa Fe y Rioja 280. v16

† ISABEL DUFAU DE MERBILHAA — q. e. p. d. — Falleció el 15 de junio de 1919 — Sus hijos Arnaldo, Juan Bautista, Marcelino, Emilio, María M. de Nartallo y Carolina M. de Bintana, sus hijos políticos; su hermana María D. de Galán; nietos, sobrinos, primos y demás deudos, participan a sus relaciones que hoy lunes 16, serán trasladados sus restos a General Belgrano por el tren que sale a las 7.45 a. m. de la estación Constitución, para ser inhumados en el cementerio local, previa misa de cuerpo presente. La comitiva fúnebre partirá de la casa mortuoria, Güemes 3475, a las 7 a. m. — Carruajes casa Lázaro Costa, Callao y Santa Fe y Rioja 280.

† MAGDALENA BERGEROT DE PARODI — q. e. p. d. — Falleció el 15 de junio de 1919 — Su esposo Roberto Parodi; sus hijitas Elva y Marta; sus padres Juan Bergerot y Genoveva Vignot de Bergerot, (ausentes); sus hermanos Esteban (presente), Pedro, Juan Bautista, Teresa, Matilde y Juana (ausentes); hermanos políticos, tíos, sobrinos y demás deudos invitan a sus relaciones a acompañar los restos de la extinta al cementerio del Oeste, hoy lunes 16, a las 3 p. m. El duelo se despedirá por tarjeta. Se ruega no enviar coronas. Casa mortuoria, Nicaragua 5614. — Carruajes casa Lázaro Costa, Callao y Santa Fe y Rioja 280.

† CLEMENTINA CONTE DE SILVA — q. e. p. d. — Falleció el 14 de junio de 1919, confortada con los auxilios de la santa religión — Su esposo Alfredo Silva; sus hijos Alfredo y Nélida; su señora madre Rosa R. de Conte; sus hermanos Alfredo, Pascual Florindo, Ricardo y Victorio, sus hermanos políticos, sobrinos, primos y demás deudos invitan a sus relaciones a acompañar los restos de la extinta al cementerio del Oeste hoy lunes 16, a las 2 p. m. El duelo se despedirá por tarjeta. Se ruega no enviar coronas. Casa mortuoria, Carlos Calvo 1549 — Carruajes casa Lázaro Costa, Callao y Santa Fe y Rioja 280.

† ANA CUENCA — q. e. p. d. — Falleció el 16 de junio de 1919, confortada con los auxilios de la santa religión y la bendición papal. — Sus hermanos Felipe, Antonio, Aureliano, Carlos, Emiliana, Carmen, Julia, María y Elisa; sus hermanos políticos Alejandro Bonzo, Amelia B. de Cuenca y Florencia A. de Cuenca; sus tíos, sobrinos, primos y demás deudos invitan a sus relaciones a acompañar los restos de la extinta al cementerio del Norte, hoy lunes 16, a las 3 p. m. Se ruega no enviar coronas. El duelo se despedirá por tarjeta. Casa mortuoria, Sáenz Peña 972. Nota: Carruajes Mirás, Balcarce 212, y Callao y Córdoba.

† MANUEL BERNARDO MOREIRA — q. e. p. d. — Falleció en San Fernando el 15 de junio de 1919. — Sus padres, el doctor Dámaso Moreira y Adela Parajón de Moreira; sus hermanas Adela M. de Guerrero, Estrella y Ada; su señora abuela Magdalena P. de Parajón; su hermano político Eduardo Guerrero Estrella, tíos, sobrinos y primos (ausentes) invitan a sus relaciones a acompañar los restos del extinto al cementerio de la localidad hoy lunes 16, a las 2.30 p. m. Se ruega no enviar coronas. El duelo se despedirá por tarjeta. Casa mortuoria, calle Belgrano 1353, San Fernando, F. C. C. A. Servicio casa Lestrude.

† FRANCISCO GONZALEZ LLAMES — q. e. p. d. — Falleció el 15 de junio de 1919. — Su esposa Carmen C. González, sus hijos Raúl, María, Alfredo, Luis, Eduardo y Sara; sus hermanos Victorino, Ignacio y Julián; sus hermanos políticos Andrés, José y Manuela, su hermano político Luis Zolorri; sobrino, primos y demás deudos invitan a sus relaciones a acompañar los restos del extinto al cementerio del Oeste, hoy lunes 16, a las 3 p. m. El duelo se despedirá por tarjeta. Casa mortuoria, Campichuelo 842. Carruajes en la casa Iribarne, Callao 416 y Andes 1230.

† JULIO ROMAN BOSCHIAN — q. e. p. d. — Falleció el 15 de junio de 1919 — Su esposa Inés Olga Mordenti; sus hijas Lida Yole y Rina E. Dora; sus padres, Angel Boschian y Virginia J. Moro de Boschian (ausentes); sus padres políticos Dante Mordenti y Emma Mechi; sus hermanos políticos, primos y demás deudos invitan a sus relaciones a acompañar los restos del extinto al cementerio del Oeste, hoy lunes 16, a las 9.30 a. m. Casa mortuoria, Brasil 1768. Unica invitación — Servicio casa Porteñ, E. Ríos 830-40.

† BARTOLOME RUFINO CORSIGLIA — q. e. p. d. — Falleció el 15 de junio de 1919, confortado con los auxilios de la santa religión y la bendición papal. — Su señora madre Dominga Prando de Corsiglia; sus hermanos María C. de Policastro, José, Luisa C. de Bardi, Juan, Domingo, Alfredo y Fortunato Corsiglia; sus hermanos políticos Pedro Policastro, Luisa B. de Corsiglia, Juan P. Bardi y Rosa L. de Corsiglia; sus tías Marcelina P. de Moltoni, Margarita P. de Carrara y María P. de Raña; sus tíos políticos, sobrinos, primos y demás deudos invitan a sus relaciones a acompañar los restos del extinto al cementerio de Flores, hoy lunes 16 a las 2 p. m. El duelo se despedirá por tarjeta. Casa mortuoria, Directorio 3437. Se ruega no enviar coronas. Nota: Carruajes en la empresa de Luis Teruña, Rivadavia 7274.

† MARIA QUIROLO, VIUDA DE BERISO — q. e. p. d. — Falleció el 15 de junio de 1919. — Sus hijos Santiago, Juan, Josefa, Arturo y María B. de Loperio; su hijo político Juan Loperio; su hermana Julia Q. de Mametti; hermanos políticos, nietos, sobrinos, primos y demás deudos invitan a sus relaciones a acompañar los restos de la extinta al cementerio del Oeste, hoy lunes 16, a las 3 p. m. Casa mortuoria, Seaver 1606 entre Paseo de Julio y Posadas. En la Compañía Nacional, B. Mitre 1133 habrá carruajes.

† RODOLFO E. ONETO — q. e. p. d. — Falleció el 15 de junio de 1919. — Su señora madre Ana S. de Oneto; sus hermanos Rosa O. de Rivera, María Luisa O. de Podestá, doctor Juan A., Nélida O. de Etcheverry y Odoardo A. Oneto; sus hermanos políticos ing. Juan H. Rivera, Carlos F. Podestá, Antonio Etcheverry y María Teresa Camere Raña de Oneto; sus sobrinos, sobrinos políticos, tíos, primos y demás deudos invitan a sus relaciones a acompañar los restos del extinto al cementerio del Norte, hoy lunes 16, a las 3.30 p. m. Casa mortuoria, Avenida Quintana 183. En la Compañía Nacional, B. Mitre 1133, habrá carruajes.

† TERESA MALCERVELLI — q. e. p. d. — Falleció el 15 de junio de 1919 — Su padre David Malcervelli; sus hermanos David, María Luisa, Emilio, Elena, Adriano y Luis; su señora abuela Emilia C. de Malcervelli; tíos, primos y demás deudos invitan a sus relaciones a acompañar los restos de la extinta al cementerio del Oeste, hoy lunes 16, a las 2 p. m. El duelo se despedirá por tarjeta. Unica invitación. Casa mortuoria, Constitución 4050. — Nota: Carruajes en la empresa González y Hno., Belgrano 3970 y Carlos Calvo 4155.

† JUAN GOICOECHEA — q. e. p. d. — Falleció el 15 de junio de 1919 — Su esposa Verónica Etchegoyen de Goicoechea; sus hijitos Juan Carlos y Rafael Goicoechea; su señora madre política, sus hermanos, hermanos políticos, sobrinos, primos y demás deudos invitan a acompañar los restos del extinto al cementerio del Oeste hoy lunes 16, a las 2.30 p. m. La comitiva fúnebre partirá del hospital Muñiz a la hora indicada.—Casa Carlos Taruña, Rivadavia 7258-62.

† ADELA J. BENVENUTO — q. e. p. d. — Falleció el 15 de junio de 1919, confortada con los auxilios de la santa religión y la bendición papal. — Sus padres Vicente M. Benvenuto y Filomena Armentano; sus abuelos Francisco Armentano y Josefa Cerrone; sus tíos, primos y demás deudos invitan a sus relaciones a acompañar los restos de la extinta al cementerio del Oeste, hoy lunes 16, a las 3 p. m. El duelo se despedirá por tarjeta. Casa mortuoria, Camargo 574. Se ruega no enviar coronas. — Nota: Servicio empresa Volpi.

† NOEMI EMMA LABORDE — q. e. p. d.—Falleció el 15 de junio de 1919. Confortada con los auxilios de la santa religión y la bendición papal. Su señora madre María Bordenave de Laborde; sus hermanos Hilario, Pedro, Dorotea, Avelino, Héctor, María Esther, Mario y Orencio; sus tíos Isidoro Juan y Pedro Bordenave y Luisa L. de Guichou y demás deudos invitan a sus relaciones, quieran acompañar los restos de la extinta al cementerio del Oeste hoy lunes 16 a las 2. El duelo se despedirá por tarjeta. Se ruega no enviar coronas. Casa mortuoria Sáenz Peña 778. Carruajes casa Liberti, Solís 1545 y Filiberto 1701 al 25.

† JOSE SALVADOR CINA—q. e. p. d. —Falleció el 14 de junio de 1919.— Su señora madre Magdalena L. Vda. de Cina; sus hermanos Francisco, Felipe, María y Nicolina Cina; su hermano político José Griñó y demás deudos invitan a sus relaciones a acompañar los restos del extinto al cementerio del Oeste, hoy lunes 16 a las 9.30 a. m. El duelo se despedirá por tarjeta. Casa mortuoria, Perú 350. Carruajes Cochería Tacuarí, calle Tacuarí 344.

† IGNACIO GARATE—q. e. p. d.—Falleció el 15 de junio de 1919, a los 56 años de edad.—Su esposa Mercedes O. de Garate; sus hijos Ignacio, Elvira, Juan, Alfonso y Ramón; su sobrina Alcira; su hermana Micaela; sus hermanos (ausentes) Juan, Manuel, Martín y Ramón; sus sobrinos y demás deudos invitan a sus relaciones a acompañar los restos del extinto al cementerio del Oeste, hoy lunes 16 a las 3 p. m. El duelo se despedirá por tarjeta. Casa mortuoria, Suárez 1496. Carruajes Cochería Tacuarí, calle Tacuarí 344.

† ROSA MARTINA IGLESIAS — q. e. p. d.—Falleció en Quilmes el 15 de junio de 1919.—Sus padres Manuel Iglesias y Dolores Pozo; sus hermanitos Julio e Isolina; su abuelo Basilio Pozo, sus tíos Manuel Iglesias y Basilio Pozo (hijo) y demás deudos invitan a sus relaciones a acompañar los restos de la extinta al cementerio local, hoy lunes 16 a las 3 p. m., previo un responso que se oficiará en la iglesia parroquial. Casa mortuoria, General Guido 24. Se despedirá por tarjeta. Unica invitación. Nota: Carruajes en la cochería Roverano.

† FRANCISCO ANTONIO PIERIGNANO — q. e. p. d.—Falleció el 15 de junio de 1919.—Su esposa Adela Ana Rosa Satriano; su señora madre Elisabeta Padula; sus hermanos Domingo y Rosa Pirpignano; tíos, tías, y demás deudos invitan a sus relaciones a acompañar los restos del extinto al cementerio del Oeste, hoy lunes 16 a las 3 p. m. Unica invitación. El duelo se despedirá por tarjeta. Se ruega no enviar coronas. Casa mortuoria, San Salvador 4185. Nota: Carruajes en la empresa de Esteban A. Costa, Cabildo 1960, Belgrano, sucursal V. Urquiza, Bauness 2720.

† FRANCISCO FERRERO—q. e. p. d.—Falleció el 15 de junio de 1919.—Sus hijos José Mateo, Magdalena F. de Cerianí, Carolina F. de Ferrero, Lucía F. de Pesamiglia; sus hijos políticos, Elvira P., Juan C. Luis F. y Juan P., sus nietos y demás deudos invitan a sus relaciones a acompañar los restos del extinto al cementerio del Oeste, hoy lunes 16 a las 2 p. m. Unica invitación. El duelo se despedirá por tarjeta. Se ruega no enviar coronas. Casa mortuoria, bulevar Alsina (Puente Alsina). Nota: Carruajes en la empresa de Esteban A. Costa, Cabildo 1960, Belgrano, sucursal V. Urquiza, Bauness 2720.

† BENITO J. COMAS. — (Profesor Normal)—q. e. p. d.—Falleció el 15 de junio de 1919. Su esposa María Pont de Comas, sus hijos Oscar y Rodolfo, sus padres Bienvenido Comas y Dolores Poch de Comas, sus hermanos, María y Concepción Comas, sus tíos, primos, hermanos políticos y demás deudos invitan a sus relaciones a acompañar los restos del extinto al cementerio del Oeste hoy lunes 16 a las 4 p. m. Casa mortuoria Cucha Cucha 469. El duelo se despedirá por tarjeta. Empresa Vivado, Donato Alvarez 531.

PARTICIPACION DE SEPELIOS

† CARLOS A. SASSANO — q. e. p. d. —Falleció en Escobar el 8 de junio de 1919. — Sus padres participan el fallecimiento. v16

† ENRIQUE PEARCE — q. e. p. d.— Falleció el 9 del corriente en Montevideo. — Su esposa e hijos participan a sus relaciones tan sensible pérdida.

† ROSA DURANTE DI GIOVENCO — q. e. p. d. — Falleció el 14 de junio de 1919. — La familia participa a sus relaciones tan sensible pérdida, habiendo sido inhumados sus restos el 15 del corriente en el cementerio del Oeste. S/c Rivadavia 5639. Nota: Servicio fúnebre de la empresa Luis Barberis, Belgrano 3732.

† ERMINDA R. FUENTES — q. e. p. d. — Falleció el 14 de junio de 1919 — Sus padres Abundio y Luisa R. de Fuentes; sus hermanos, primos y demás deudos participan a sus relaciones su fallecimiento y que sus restos han sido sepultados en el cementerio del Oeste el día 7 de junio.

† HECTOR DOMINGUEZ — q. e. p. d. —Falleció el 27 de mayo de 1919.—Su esposa Adelaida Velázquez de Domínguez; sus hijos hermanos, hermanos políticos y demás deudos participan su fallecimiento, y que sus restos fueron trasladados a San Luis. Nota. El servicio estuvo a cargo de la casa Gini, Sáenz Peña 1532, y E. Unidos 980.

† LUIS ANTONIO MORALES GORLERI — q. e. p. d. — Falleció en La Plata el 14 de junio de 1919. — Sus padres Luis Jorge Morales y Juana Gorleri; sus hermanos Victorina, Angélica, Lucrecia, Enrique, Amalia, Eduardo, Alfredo y Silvia; su señora abuela paterna Antonia García de Morales; sus abuelos maternos Juan Gorleri y Victorina Gorleri, sus tíos, primos y demás deudos participan a sus relaciones su fallecimiento. Casa mortuoria, 11 núm. 584.

† LUIS SEMINO—q. e. p. d.—Falleció en Echevarría, provincia de Buenos Aires, el 15 de junio de 1919.—Su esposa Rosa Fernández de Semino, sus hijos María Rosa, Raúl, Angélica, Haydée y Luis Manuel; sus padres, Juan Semino y Rosa Ferrari de Semino, su padre político Manuel Fernández; hermanos, hermanos políticos, tíos, sobrinos y demás deudos participan a sus relaciones el fallecimiento y que sus restos serán inhumados en el cementerio del Oeste.—S/c. Santa Fe 2980. Servicio casa Lázaro Costa, Callao y Santa Fe y Rioja 280.

MISAS Y FUNERALES

† GUALBERTO DABINY — q. e. p. d. — Falleció el 15 de junio de 1918. — Por el eterno descanso de su alma, se rezarán misas hoy 16, en la parroquia de la Santísima Trinidad, Republiquetas y Cuba.

† JUANA Z. DE ZAMUDIO — q. e. p. d.—Falleció el 11 de junio de 1919 — La familia invita a las misas que se rezarán por su eterno descanso, mañana 17 a las 10 a. m., en la iglesia de la Piedad.

† JOSE MORENO—q. e. p. d.—Falleció el 7 de junio de 1918, confortado con los auxilios de la santa religión y la bendición papal.—Sus hijas, hijo político y demás deudos invitan a sus relaciones a asistir al funeral que se celebrará en la iglesia de San Carlos, a las 9.30 a. m. del día 18 de junio. El duelo se despedirá por tarjeta. v17

Dr. MARINO
CIRUGIA Y SEÑORAS
Moreno 1382. De 3 a 5 p. m. Lunes, miércoles y viernes; los martes en LA PRENSA.

Dr. IGNACIO TORRES Tratamiento del cáncer, reumatismo y afecciones de la piel, por el Radium, Jefe del servicio de garganta, nariz y oídos de LA PRENSA, lunes a las 9 a. m., y servicio de Radium de la Asistencia Pública. U. T. 5320 (Libertad). — SUIPACHA 362.

Dr. Ruiz Gutiérrez
Médico-director del Instituto Policlínico y especialista de las enfermedades secretas de ambos sexos y de la piel, matriz, vejiga, riñones, estómago, reumatismo y afecciones nerviosas. Curación rápida, segura y radical por su sistema especial. Aplicaciones eléctricas con nuevas y completas instalaciones. Rayos X. CANGALLO 1880. Consultas todos los días de 9 a 12 m. y de 2 a 7 p. m.

Dr. José Solari
Internas (Corazón, pul., estóm., vientre, sangre), Señoras y secretas. RAYOS X.— RIVADAVIA 2509.—De 3 a 5 p. m. v22

HERNIA Reducción garantida sin operación y sin molestias con el New Elastic Truss, suave y eficaz, este aparato permite todo trabajo, no incomoda y asegura la curación progresiva de hernias con rapidez y seguridad. S. Maer, especialista, 673, Sarmiento 673 (1er. piso), de 9 a 11 a. m. y de 1 a 7. v18

Dr. José V. Varalla
Cirujano especialista en vías urinarias, riñón, vejiga, próstata, etc., piel y de la sangre. Electricidad médica. Rayos X. LAVALLE 1750. De 1 a 3 y a las 8 de la noche. Sarmiento 839, de 4 a 6 p. m.

RIÑON - VEJIGA - PROSTATA
uretra y venéreo-avariosis
Dr. JACINTO MAGALDI
Especialista del Hosp. Clínicas
Belgrano 1772. Martes, jueves y sábados de 4 a 8 p. m. v30

Dr. Enrique Castaño
Médico del servicio de génito-urinarias del Hospital San Roque. Especialista en enfermedades del riñón, vejiga, próstata, etc. y afecciones específicas. Tratamiento de los tumores vesicales por electrocoagulación. Consultas de 4 a 7 p. m.—TUCUMAN 830.

VENTA EXTRAORDINARIA DE SOBRETODOS

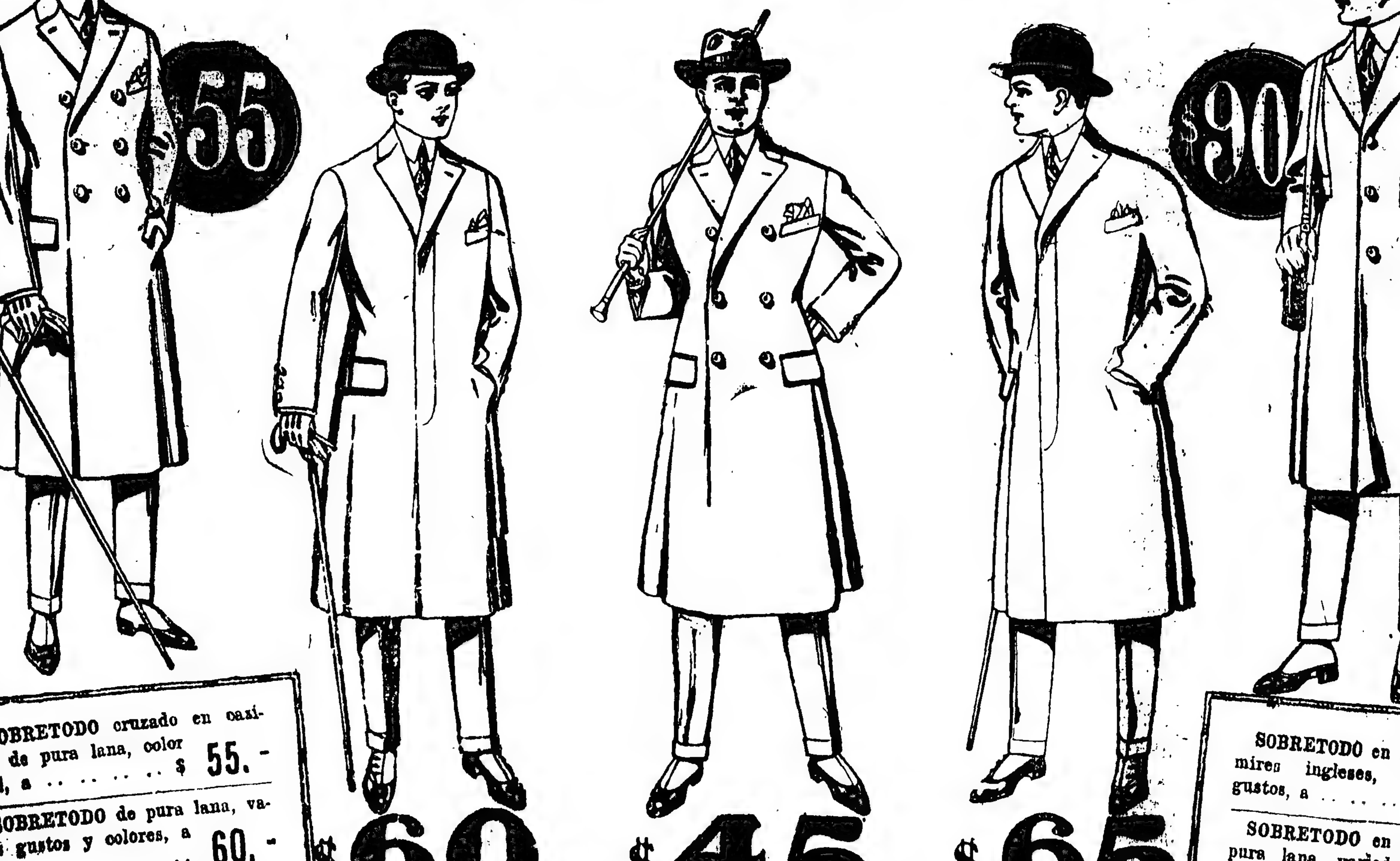

SOBRETODO cruzado en casimir de pura lana, color azul, a . . . . . $ **55.-**

SOBRETODO de pura lana, varios gustos y colores, a pesos **60.-**

SOBRETODO cruzado, pura lana, azul, negro y de color liso, a . . . . . $ **45.-**

$ 60 $ 45 $ 65

SOBRETODO en riquísimos casimires ingleses, varios gustos, a . . . . . $ **65.-**

SOBRETODO en gabardinas de pura lana, variedad de gustos, a . . . . . $ **90.-**

CATALOGO—Se remite gratis y franco de porte a quien lo solicite.

M. ZABALA
Bme MITRE Y ESMERALDA

EXTRAORDINARIAS OFERTAS

Extensivas a todas las secciones y en todos los artículos de INVIERNO
Verdaderas y extraordinarias ofertas, durante todo el mes de Junio

ALGUNOS PRECIOS DE OFERTA

TERCIOPELOS Y SEDAS

TERCIOPELO INGLES de muy buena calidad, especial para la confección de vestidos y batones; espléndido colorido. Ancho 45 ctms. Excepcional ocasión. El metro, a pesos **0.95**

TERCIOPELO INGLES, fina calidad, muy apropiado para la confección de vestidos y tapados; completo surtido en colores de moda. Ancho 55 ctms. Gran oportunidad. El metro, a . . . . . . $ **2.50**

TERCIOPELO COTELE muy buena clase, de gran actualidad para vestidos y tapados. Ancho 70 ctms. Gran ocasión. El metro, a . . $ **5.90**

TERCIOPELO INGLES riquísima calidad en colores muy distinguidos, para trajes y tapados. Artículo doble ancho. Precio excepcional. El metro, a . . . . $ **9.50**

TEJIDOS DE LANA

SARGA de lana mezcla, para vestidos y uniformes de colegio; azul marino solamente. Ancho 100 ctms. Extraordinaria ocasión. El metro, a . . . . $ **2.50**

SARGA de pura lana, muy apropiada para vestidos y otras confecciones, colores verde, marrón, bordeaus y marino. Doble ancho. Precio excepcional. El metro $ **3.50**

CASIMIR DE LANA con rayas de color sobre fondos oscuros, especial para la confección de vestidos y tailleurs. Doble ancho. Gran oportunidad. El metro, a . $ **3.75**

GABARDINAS de lana de muy buena calidad, artículo muy recomendado para toda clase de confección, magnífico surtido de colores. Ancho 140 ctms. Oferta excepcional. El metro, a . . . . . . $ **6.50**

ALGODONES Y MEZCLAS

BOMBASI estilo inglés, muy buena clase. Gran variedad de colores sólidos al lavado. Ancho 70 ctms. Precio de gran reclame. El metro, a pesos **0.75**

FRANELETA INGLESA, extenso y variado surtido en colores y dibujos, especial para batones y ropa de niños. Ancho 70 centímetros. Excepcional ocasión. El metro, a $ **1.10**

ESPLENDIDO SURTIDO de bombasíes, muy variados y lindos dibujos de fantasía para toda clase de confecciones. Ancho 70 ctms. El metro, a pesos **1.50**

MOLETON COLETE, artículo muy abrigado, en colores lisos muy finos, claros y oscuros, especial para batones y ropa de niñas. Ancho 70 ctms. El metro, a . . . . . $ **2.80**

SECCION MERCERIA

CINTA de seda "Sergeé" especial para ropa blanca, en colores suaves, rosa, blanca y celeste, en piezas de 10 metros. Excepcional reclame. El N.o 5 $ 3.90; N.o 3 $ 2.90, y N.o 2 . . . . $ **1.95**

FLECO CORDONE de seda negro. Adorno de gran novedad. Ancho 3 ctms. Gran ocasión. El metro a $ **0.45**

GALONES en metal oro viejo, especial para pantallas y labores. Precio excepcional. El metro, a . . $ **0.35**

ANILLAS niqueladas, tamaños como para bolsas y pulseras. Oportunidad sin igual, a . . . . $ **0.35**

CAJAS DE CRETONA rayadas, gran fantasía, formato como para guantes, pañuelos, bombones, etc. — Sensacional reclame, a . . . $ **0.95**

PIELES-PERFUMES-GUANTES

GUANTES de abrigo, con frisa, punto Jersey, artículo muy práctico, todos los colores y números, para señoras, a . . . . $ **2.80**

GUANTES de fina imitación "Piel de Suecia", artículo lavable y de gran duración, todos los colores y números incluso blancos o negros. Gran ocasión, a . . . . . . $ **3.80**

GUANTES de cabritilla, calidad muy souple, infinidad de colores muy nuevos, todos los números. Oportunidad excepcional, a . . . $ **4.90**

GUANTES de imitación gamuza, para hombres, variedad de colores y números. Gran reclame, a . . $ **4.50**

GUANTES de cabritilla para hombres, fabricación especial, todos los colores y números, blancos y negros, a pesos **8.50**

JUEGO de cuello y puños de breitch-woar o astracán, imitación piel, forma elegante para aplicar en vestidos o tapados, colores gris o negro. — Gran oportunidad. El juego, a . . . . $ **12.50**

CUELLOS DE PIEL forma moderna, gran tamaño, diversas calidades, en colores blancos, negros o marrón, a pesos **24.00**

JUEGO DE CUELLO Y PUÑOS de ricas pieles de Loutre Colombia, Rasé blanco, Castor y Renardina negra — Muy excepcional, a $ **39.80**

POLVOS ANTHEA de Roget et Gallet, en todos los perfumes. Sin precedente $ **1.50**

UN GRAN LOTE de zorros finos, en varias calidades, de resultado práctico, tamaños grandes, colores blanco, negro, gris y marrón. Una gran oferta, a . . . . $ **29.80**

TIENDA LA PIEDAD
B.me MITRE ESQ. CERRITO.

JOSE ASTOLA — q. e. p. d. — Falleció el 7 de junio de 1918 — La familia invita a sus relaciones al funeral que se oficiará en la iglesia del Carmelo (Pueyrredón y Charcas), a las 9 a. m. del 17 del actual. Se despedirá por tarjeta.

RAMONA B. DE ORTELLI — q. e. p. d.—Falleció el 3 de junio de 1918. — La familia invita a sus relaciones al funeral que por el eterno descanso de su alma se celebrará en la iglesia del Pilar, hoy lunes 16, a las 10 a. m. Favor que agradecerán. v16

ARMANDO LARCO — q. e. p. d. — Falleció en París el 12 de junio de 1918. — CARLOS LARCO — q. e. p. d. — Falleció en París el 15 de marzo de 1919. — La familia invita a sus relaciones al funeral que se celebrará en la iglesia de San Nicolás de Bari, mañana 17 de junio, a las 10. Se despedirá por tarjeta. v17

PABLO CROSTA, mayordomo de la escuela normal de profesoras Presidente Roque Sáenz Peña—q. e. p. d. —Falleció el 26 de febrero de 1919.— La comisión de homenaje a su memoria, invita al personal, ex profesores, alumnas y ex alumnas de dicho establecimiento, a las misas que en sufragio de su alma se rezarán en el templo de San Miguel Arcángel, el miércoles 18 de junio, a las 11 a. m. v17

ANA M. DE BIAGI — q. e. p. d. — Falleció el 11 de mayo de 1919, confortada con los auxilios de la santa religión y la bendición papal. — Las familias de Schnelbel Murtagh, Biagi, Sporleder, Bravo y Nolte invitan a sus relaciones a asistir al funeral que por el eterno descanso de su alma se dirá en la iglesia de Nuestra Señora de la Merced, hoy 16 a las 10 a. m. Favor que agradecerán. El duelo se despedirá por tarjeta. v16

LUIS VIDAURRETA—q. e. p. d.—Falleció el 12 de mayo de 1919.—Sus padres Juan José Vidaurreta y María Rosa A. de Vidaurreta, sus hermanos Julio J., José, María Estela, Ambrosio, Braulio y María Rosa, tíos, tías, primos, primas y demás deudos invitan a sus relaciones al funeral rezado que en sufragio de su alma se oficiará en la iglesia de Balvanera, hoy lunes 16 de junio a las 10 a. m. El duelo se despedirá por tarjeta. v16

FEDERICO A. GUIÑAZU—q. e. p. d —Falleció el 8 de junio de 1919, confortado con los auxilios de la santa religión.—Su esposa Julia N. de Guiñazú; sus hijos Julia Guiñazú de Alkaine y Juan Alfredo Guiñazú; su hijo político Alfredo Alkaine; su nietita; sus hermanos, sobrinos, primos y demás deudos invitan a sus relaciones a acompañarlos a rogar a Dios por su alma en el funeral que se oficiará en la iglesia de N. S. del Pilar, mañana 17 de junio a las 10 a. m. El duelo se despedirá por tarjeta. Casa mortuoria, Rodríguez Peña 1036. v17

TERESA A. RIMOLDI — q. e. p. d — Falleció el 18 de mayo de 1919, confortada con los auxilios de la santa religión. — Su señora madre, Angela R. de Rimoldi; hermanos Juan B., Faustina R. de Grisetti, José, Julia A. M.; hermanos políticos, Constantino Grisetti, Francisca Simó de Rimoldi, Adela Tognoni de Rimoldi; sobrinos, tíos y demás deudos invitan al funeral que en sufragio de su alma se oficiará en la iglesia de Balvanera mañana 17 de junio a las 10 a. m. Se despedirá por tarjeta. v17

LUIS URSO—q. e. p. d.—Falleció el 15 de junio de 1917—Su esposa Carmela Madeo; sus hijas Victoria U. de Romeo, Catalina U. Brunetto, Filomena U. Lupiz, María U. Boccutti, y Flora Elvira Urso; sus hijos políticos José Romeo, Serafino Brunetto, Vicente Lupiz y José Boccutti; su hermano Serafino Urso, nietos, sobrinos, primos y demás deudos invitan a sus relaciones al funeral que en sufragio de su alma se oficiará en el templo de San Juan Evangelista, mañana martes 17 a las 9 a. m., en conmemoración del aniversario de su fallecimiento. Favor que agradecerán. El duelo se despedirá por tarjeta.

Doctor RAUL ALVAREZ — q. e. p. d.—Falleció el 17 de junio de 1917. —Su esposa Zulma Billordo de Alvarez, sus padres, padres políticos, hermanos y hermanos políticos, invitan a sus relaciones a las misas que en sufragio de su alma se dirán mañana martes 17 de junio, a las 10 a. m., en la iglesia de San Agustín, Las Heras 2560. v17

Las Damas de la Cruz Roja Italiana, bajo el patrocinio de S. E. el ministro de Italia, Víctor Cobianchi, tienen el honor de invitar a usted al solemne funeral que por el eterno descanso del Capitán ENZO GIOVANARDI, Teniente de Fragata MARIO SARMIENTO, y el motorista JOSE SARTORELLI, se oficiará en la Catedral Metropolitana, mañana 17 de junio, a las 11 a. m. v17

MARIANA H. DE Mac DONNELL — q. e. p. d.—Falleció el 13 de junio de 1918, confortada con los auxilios de la santa religión y la bendición papal.—Sus hijas Sor María Magdalena, Sor María Angela e Isabel Mac Donnell; su hija política Teresa D. de Mac Donnell, sus nietos y demás familia invitan a sus relaciones a las misas que por el eterno descanso de su alma se celebrarán en la iglesia de San Telmo, hoy 16, de 7 a 10 a. m. La familia asistirá a la misa de 10. El duelo se despedirá por tarjeta. v17

SOTERA ALEGRE q. e. p. d.—Falleció el 18 de febrero de 1919, confortada con los auxilios de la santa religión y la bendición papal.—Lucio E. Reynoso, sus sobrinas Adela Alegre de Reynoso, Benilde Alegre y demás sobrinas, sobrinos políticos y sobrinos nietos invitan a sus relaciones al funeral que por el eterno descanso de su alma se celebrará el miércoles 18 de junio, a las 10 a. m., en la iglesia de Monserrat. Favor que agradecerán. El duelo se despedirá por tarjeta. v18

DAVID LECUENIS — q. e. p. d. — Falleció el 3 de junio de 1919. — Su esposa Felisa Bavio de Lecuenis, sus hijos David Edgar, Margarita, Felisa L. de Velázquez, Roberto, Raúl J., Néstor y Héctor; sus hijos políticos Angela D. de Lecuenis y Héctor Velázquez, su señora madre política Genara Silva de Bavio, hermanas políticas y demás deudos invitan a sus relaciones a las misas que en sufragio de su alma se oficiarán en la iglesia de la Concepción, mañana 17 de junio, a las 9.30 a. m. El duelo se despedirá por tarjeta. v16

JOSEFA RIVAS DE ROMERO — q. e. p. d. — Falleció el 14 de mayo de 1919, confortada con los auxilios de la santa religión y la bendición papal. — Sus hijos Gregorio Romero y Panchita R. de Oribe; sus hijos políticos Enrique C. Oribe y Teresa F. de Romero sus hermanas, nietos, hermanas políticas, sobrinos y demás deudos invitan a sus relaciones al funeral que por su eterno descanso se realizará hoy lunes 16, a las 10 a. m., en la iglesia San Nicolás de Bari. Favor que agradecerán. v16

JUAN COPELLO (hijo)— q. e. p. d.— Falleció el 9 de junio de 1918.—Su esposa Rosa Tassara, sus hijos Sara C. de Landó, Oscar, Ergasto, Osvaldo, Ada C. de Carrera, Margarita C. de Grondona, Juan A. y Alfredo, sus hijos políticos María Grondona, Lucía Saules, Alfredo Landó, Federico Carrera y Juan Grondona, hermanos, hermanos políticos, nietos, tíos, primos y demás deudos, invitan a sus relaciones al funeral que en sufragio de su alma se celebrará en la iglesia de San Nicolás, mañana martes 17 de junio, a las 11 a. m. Favor que agradecerán. v17

JUAN GOUDOUME—q. e. p. d.—Falleció el 30 de abril de 1919, confortado con los auxilios de la santa religión y la bendición papal.—Su esposa María Saint Girons de Goudoumé; sus hijos María Luisa G. de Reynoso, Pedro, Juana, Elena, Juan y Enrique; su hijo político Francisco P. Reynoso; su hermana Francisca G. de Hourgué, sobrinos, primos y demás familia invitan a sus relaciones al funeral que por el eterno descanso de su alma se celebrará en la iglesia de San Miguel, mañana martes 17, a las 10 a. m. Unica invitación.

ADELA ESTRUGAMOU DE PERKINS — q. e. p. d. — Falleció el 19 de junio de 1918, confortada con los auxilios de la santa religión. — Su esposo Carlos E. Perkins; su hijito Carlos Fernando; sus padres Fernando Estrugamou y Adela B. de Estrugamou; sus hermanos, sus padres y hermanos políticos, su abuela, tíos, primos y demás deudos invitan a sus relaciones a las misas que se dirán por el eterno descanso de su alma en la iglesia de San Nicolás el miércoles 18 del corriente, a las 11 a. m. Favor que agradecerán. El duelo se despedirá por tarjeta. v18

ANA BIOT LABORDE DE PUYADE— q. e. p. d. — Falleció el 6 de junio de 1919, confortada con los auxilios de la santa religión y la bendición papal.— Sus hijos María P. de Mignaburu, Isabel P. de Menteguiaga, Vicente y Pedro; su hija política Manuela M. de Puyadé; sus nietos, bisnietos, hermanos políticos, sobrinos y demás deudos invitan a sus relaciones a asistir a las misas que en sufragio de su alma se dirán en la iglesia San Miguel mañana 17, de 8 a 11 a. m. El duelo se despedirá por tarjeta. La familia asistirá a la última misa. v16

ANGELA RICCI DE DELRIO — q. e. p. d. — Falleció el 16 de junio de 1918. — Su esposo Santiago Delrio; sus hijos Alejandro, Juan, Angela D. de Pinasco; Félix A. y Santiago; sus hijas políticas Claudia Paggi de Delrio, Felisa Barrile de Delrio, Raquel B. de Delrio, Atilia Bernasconi de Delrio; sus nietos y bisnietos, sobrinos y demás deudos invitan a sus relaciones al funeral que por el eterno descanso de su alma se celebrará en la parroquia de Nuestra Señora de Buenos Aires, calle Gaona y Espinosa hoy lunes 16, a las 9.30 a. m. Unica invitación. v16

JOSE ALBERTO UCELAY — q. e. p. d. — Falleció el 16 de junio de 1918, en la paz del Señor confortado con los auxilios de la santa religión. — Sus padres, José Ucelay y Emilia I. de Ucelay; sus hermanitas María Estér y Sara Ucelay; sus abuelitas, Rosa A. de Llames y Mariana A. de Inchaustoy, sus tíos, primos y demás deudos invitan a sus relaciones a rogar a Dios por el eterno descanso de su alma en las misas que se celebrarán en la iglesia de la Inmaculada Concepción, mañana 17 de junio, a las 10.30 a. m. El duelo se despedirá por tarjeta. v17

LUCILA M. ANCHORENA DE URQUIZA—q. e. p. d. Falleció el 20 de junio de 1917, confortada con los auxilios de la santa religión y la bendición papal.—Su esposo coronel Alfredo F. de Urquiza, sus hijos, hijos políticos, nieta hermanos, hermanos políticos, y demás deudos, invitan a sus relaciones a asistir a las misas que, por el eterno descanso de su alma, se dirán en la iglesia de Nuestra Señora de la Merced, el miércoles 18 del corriente, de 7 a 11 a. m. Favor que agradecerán. El duelo se despedirá por tarjeta. La familia asistirá a la misa de 11. v17

ANDRES GARIBALDI — q. e. p. d.— Falleció el día 15 de junio de 1918.— Su esposa María Oneto de Garibaldi; sus hijos Magdalena G. de Peirano, Jerónimo, Juan, María G. de Raffo, José, Hipólita, Luis, Santiago, Catalina y Luisa Garibaldi; sus hijos políticos Lázaro Peirano y Nicolás Raffo; hermanos, hermanos políticos, nietos y demás deudos invitan a sus relaciones al funeral de cabo de año que en sufragio de su alma se celebrará hoy lunes 16, a las 10 a. m., en la iglesia parroquial de Olivos. Favor que agradecerán eternamente. El duelo se despedirá en la puerta de la iglesia. v16

VALERIA CAMET DE GRESLEBIN — q. e. p. d. — Falleció el 30 de mayo de 1919. — Su esposo Emilio Greslebin; sus hijos, Héctor, María Emilia y César; sus hermanos Félix U., Juan I., Rufina, Florencio, Isabel Camet de Podestá, Justina Camet de Williams y Francisco C. Camet; sus hermanos políticos, sobrinos y demás deudos invitan a sus relaciones a rogar a Dios por el descanso de su alma en el funeral que se celebrará en la iglesia de la Inmaculada Concepción (Independencia y Tacuarí), hoy 16 de junio, a las 10.30 a. m. Favor que agradecerán. Se despide por tarjeta. Casa mortuoria, Juramento 3050. v16

ALFEREZ DE FRAGATA MARIO SARMIENTO—q. e. p. d.—Falleció en el Campo del Palomar el 10 de junio de 1919.—Sus hermanos Enrique, Arturo, Carlos, Manuel, José, Rafael, Blanca Lidia y Marcos Tulio; sus hermanas políticas Elena P. de Sarmiento, Elisa Albarracín de Sarmiento y Matilde Becrstecher de Sarmiento; su madre política Virginia G. de Sarmiento; sus tíos, tías, sobrinos, primos y demás deudos invitan a sus relaciones al solemne funeral que, por el eterno descanso de su alma y por la del capitán Enzo Giovanardi y motorista José Sartorelli, las damas de la Cruz Roja Italiana, bajo el patrocinio del señor ministro de Italia, harán oficiar mañana 17 de junio, a las 11 a. m., en la Catedral Metropolitana.

SECCION REMATES

Bravo Barros y Cía.

CASAS

PARA HABITACION O RENTA — Avenida Rivadavia 10637 al 39, entre Urdaneta y Risso. Dos casas, una baja y otra alta, que pueden dar fácilmente pesos 2.400 al año. Edificio moderno. Base, pesos 24.000, mitad al contado y mitad a uno o dos años de plazo.
EL DOMINGO 22 de junio, a las 2, en la misma propiedad. TERRENO: 10 varas por 49v.63 y 49v.26. Ad corpus. Planta baja: vestíbulo sala, comedor, cuatro habitaciones, pieza para servicio, baño, cocina. Altos: Igual distribución que la casa baja, más escritorio. Construcción hecha a todo costo, frente imitación piedra, cloacas internas. Visítese de 1 a 4. Títulos perfectos. Informes, 351 San Martín 361. — BRAVO BARROS y Cía. j15

CASA MODERNA Y TERRENO al Oeste.—Casa Charlone esquina Leones y terreno contiguo sobre Charlone. Buen edificio que produce $ 1.080 al año, pudiendo dar más. Al lado de Jorge Newbery y a cuatro y cinco cuadras de Federico Lacroze y Triunvirato. Base, $ 11.000 la casa, reconoce una hipoteca de 7.500 cédulas argentinas, y $ 15 la vara el terreno.
EL DOMINGO 22 de JUNIO, a las 2 p. m., en la misma propiedad. La casa mide: 8v48 a Charlone, 6v93 en la ochava, 13v39 a Leones, 16v97 en un costado y 11v08 en otro. Ad corpus. Distribución: local con cortinas metálicas y sótano, y tres habitaciones, cocina y lavadero. Base $ 11.000.
Terreno, mide 13v97 por 16v97 en un costado, 14v95 en otro y 14v08 en el contrafrente. Superficie: 223vc05. Linda con la casa número [illegible]09. Base, $ 15 la vara cuadrada. Títulos perfectos. Informes, 351 San Martín 361 — BRAVO BARROS y Cía. j13

AL SUR — PARA HABITACION o renta. Casa 24 de Noviembre 1390, entre Cochabamba y Constitución. Moderna, muy bien construída. Adoquinado pago. A una cuadra de San Juan. Puede producir $ 1.800 al año. Base, $ 17.500, reconoce una hipoteca de 11.000 cédulas argentinas.
El VIERNES 20 de junio, a las 3 p. m., en nuestro hall TERRENO: 10 varas por 20v40. Ad corpus. EDIFICIO: Vestíbulo, sala, antesala, escritorio, dos habitaciones, una más en altos, baño, cocina, y en la azotea pileta para lavar. Frente imitación piedra y cloacas. Visítese. Títulos perfectos. Informes, 351 San Martín 361.—BRAVO BARROS y Cía. j13

PARA HABITAR — En Flores. Moderna. Bien construída. Terrero 477, entre Avellaneda y San Eduardo. A una cuadra de Bocayá, a dos de Teniente General Alvarez y a cuatro de Rivadavia. Adoquinado pago. Puede dar $ 1.200 al año. Base, $ 11.500. Podrán quedar en hipoteca $ 5.000 a uno o dos años, 7 1|2 o|o de interés.
EL DOMINGO 22 de JUNIO, a las 3, en la misma propiedad. Terreno: 10 varas por 24v96 y 24v93. Ad corpus. Edificio: Sala, comedor, dos habitaciones, baño, cocina, pieza para servicio, lavadero y galería de cristales. Títulos perfectos. Informes, 351 San Martín 361.—BRAVO BARROS y Cía. j13

BRAVO BARROS & Cía.

SARMIENTO 1333 A 1337 — Entre Uruguay y Talcahuano. Edificio que produce pesos 4320 al año. En terreno de dimensiones realmente notables. Ubicación excepcional. Base, pesos 55.000, de cuya suma se deducirá una hipoteca de 15.000 cédulas argentinas, con la que deberá continuarse a estilo de plaza.
El LUNES 23 de junio a las 3 p. m., en nuestro hall, 351 San Martín 361. TERRENO: 10 varas por 35. Ad corpus. Edificio Local para negocio, seis piezas, cocina y patio. Títulos perfectos. Informes, 351 San Martín 361.—BRAVO BARROS y Cía. j13

CASA EN BARRACAS — Diamante 1166 entre Avenida Patricios y Hernandarias. A tres cuadras de Martín García. Adoquinado pago. Puede producir $ 720 al año. Base, $ 7.000.
EL DOMINGO 22 de junio, a las 2.30 p. m., en la misma propiedad.—TERRENO: 10 varas por 50. Ad corpus. EDIFICIO: Sala, dos piezas de madera, cocina, pileta y dependencias, agua corriente y cloacas. Títulos perfectos. Informes, 351, San Martín 361.—BRAVO BARROS Y CIA. j13

UNA GRAN PROPIEDAD de renta. Moderna, tres pisos, cinco lindas casas de familia. Pozos esquina Humberto I. Frente al Norte y al Este. Al lado de las avenidas Entre Ríos y San Juan. Edificio moderno construído a todo costo y bien distribuído. Renta fácil y segura, pesos 10.080 al año. Base pesos 90.000.
El LUNES 23 de junio a las 3 p. m., en nuestro hall, 351 San Martín 361. TERRENO: 21 varas a Humberto I 1906 a 1912, por 20v.84 a Pozos 1103; 22v.72 en un costado y 22v.21 en otro. Ad corpus. DISTRIBUCION: Planta baja: Dos casas, cada una con vestíbulo, sala, comedor, tres habitaciones, baño instalado, cocina, despensa, sótano, pieza para servicio y lavadero. 1er. piso alto: Dos casas, cada una con vestíbulo sala, comedor, cuatro habitaciones, baño instalado, cocina, despensa y dos piezas para servicio. Una de las casas tiene office y guarda baules. Segundo piso alto: Una gran casa con amplio hall, sala, comedor, cinco dormitorios, cocina con económica, baño instalado, dos piezas para servicio y terraza. Visítese de 2 a 4. Títulos perfectos. Informes, 351 San Martín 361.—BRAVO BARROS y Cía. j12

Sarmiento 1333-37
10 VARAS POR 35
Base $ 55.000 Con cédulas
El 23 de Junio a las 3 p. m.
EN NUESTRO HALL

Bravo Barros & Cia.

DOS CASAS DE RENTA — al Sud.—Carlos Calvo 3068 a 3074, entre General Urquiza y Rioja. A dos cuadras de Independencia y de San Juan. Edificios sólidos susceptibles de refaccionarse con poco gasto y producir alta renta. Bases, $ 12.000 y $ 17.000 cada una. Mitad al contado y mitad a un año, con 7 o|o de interés.
EL DOMINGO 22 de junio, a las 2, en las mismas propiedades, Carlos Calvo 3068: 10 varas por 29v27 en un costado y 25v98 en otro, teniendo en el contrafrente un pequeño martillo. Ad corpus. Sala, dos habitaciones, una pieza más chica, baño, cocina, patio y pileta. Base $ 12.000.—Carlos Calvo 3074: 10 varas por 40v01 en un costado, teniendo en el otro a las 25v98 un martillo a favor de 2v19 por 1v45, donde comienza otro martillo también a favor de 7v96 por 10v68, contrafrente 20 varas. Ad corpus. Sala, comedor, cinco habitaciones, baño, cocina y dos patios y un departamento independiente con dos habitaciones, cocina y patio. Base $ 17.000. Títulos perfectos. Mayores informes, 351, San Martín, 361.—BRAVOS BARROS y Cía. j13

EN BARRACAS — BUENA casa — Para habitar. España 39, entre Ituzaingó y Uspallata. A una cuadra de Martín García y a dos de Montes de Oca. Bien hecha. Da $ 1.200 al año, puede dar mucho más. Base, $ 14.000.
El DOMINGO 22 de junio, a las 2, en la misma propiedad. Terreno: 9v93 por 24. Ad corpus. Edificio: Sala, tres habitaciones, una más pequeña, dos piezas más, baño, cocina, lavadero y dos patios. Frente imitación piedra. Títulos perfectos. Informes, 351, San Martín 361.—BRAVO BARROS y Cía. j13

PARA RENTA, EN COLEGIALES — Conde 293, esquina Chacarita 3196. Dos buenas casas modernas. Una baja y otra alta. Pueden producir $ 3.000 al año. A dos cuadras de Federico Lacroze y a seis de la estación Colegiales. Base, pesos 19.000. Reconoce una hipoteca de 17.000 cédulas argentinas. Se compra con pesos 2.000 al contado!
El VIERNES 20 de junio, a las 3 p. m., en nuestro hall, 351 San Martín 361. Terreno: 9v27 a Chacarita, 9v08 a Conde, 14v03 en los costados S. E. y N. E. y 6v92 en la ochava. Ad corpus. Planta baja: Vestíbulo, sala, comedor, tres habitaciones, baño, cocina, pieza de servicio. Altos: Igual distribución que la casa baja, cuarto de baño instalado. Construcción hecha a todo costo, frente imitación piedra. La casa no tiene cartel. Visítese de 2 a 4 con tarjeta de nuestro escritorio. Títulos perfectos. Informes, 351 San Martín 361.—BRAVO BARROS y Cía. j13

UN PRECIOSO HOTEL Privé en Palermo. Al lado de la avenida Las Heras y sobre la Avenida Alvear y los jardines de Palermo. Lafinur 2988 esquina Gutiérrez. Moderno, lujoso, amplio, cómodo; distribuído en subsuelo con garage, planta de recepción y piso alto. Con gran jardín. Reune todas las condiciones de solidez y elegancia exigibles, y en su construcción se han tenido en cuenta los últimos adelantos de la ingeniería moderna, habiéndose empleado únicamente materiales de la mejor calidad. Base, $ 145.000. A plazos.
EL LUNES 23 de junio a las 3, en nuestro hall, 351 San Martín 361. TERRENO: 23v.09 a Lafinur, 45v.60 a Gutiérrez, 16v.16 en un costado y 42v.26 en otro. Ad corpus. DISTRIBUCION: Planta de recepción: Gran escalinata de entrada de mármol, vestíbulo, hall con columnas, escalera de gran desarrollo de roble, sala, sala de música, escritorio, gran comedor con galería de vitraux al jardín, fumoir, sala de billar, toilette, antecomedor con montaplatos, una habitación, patio cubierto. Piso alto: Vestíbulo, hall con galería y claraboya de vitraux, cinco amplios dormitorios, budoir, cuarto de vestir, dos cuartos de baño, cuarto de roperos con armarios, otra pieza y dos terrazas con vista al jardín. Subsuelo: Gran garage, vestíbulo, cuatro habitaciones, cuarto de planchar y baño para servicio, caldera para calefacción, cocina con económica, antecocina, despensa y bodega. Jardín con verja de hierro forjado, invernáculo de cristales ingleses y gallinero. CONSTRUCCION: Artístico frente imitación piedra, cielorrasos de yeso abovedados, muros estucados con aplicaciones de madera formando panneaux, ricos empapelados, herrajes de estilo, selecta carpintería, celosías metálicas, pisos de parquets finísimos, mosaicos extranjeros, calefacción central a vapor con radiadores en todas las habitaciones, instalación eléctrica embutida, agua caliente, cloacas y todos los refinamientos de lujo y de confort de una construcción hecha sin economía. Puede visitarse de 1 a 4 con tarjeta de nuestro escritorio. Títulos perfectos. Informes y folletos, 351 San Martín 361.—BRAVO BARROS y Cía. j13

MODERNA — EN COLEGIALES.—Aménabar 835, entre Teodoro García y Palpa. Para vivir. A dos cuadras de la estación Colegiales y a igual distancia de Cabildo y Federico Lacroze. Lindo barrio. Base $ 17.000, con llave en mano.
EL DOMINGO 22 de junio, a las 2 p. m., en la misma propiedad. TERRENO: 12 varas por 28v64 y 30v08 y 14 varas en el contrafrente. Ad corpus. Verja de material y hierro y jardín, sala comedor, tres habitaciones, cuarto de baño, cocina y dos piezas en altos. Llaves en la casa N.o 845. Títulos perfectos. Informes, 351, San Martín, 36[1].—BRAVOS BARROS y Cía. j13

EN FLORES — CON CEDULAS — Central — Una linda casa moderna para habitar, Avenida Avellaneda 2264, entre Gavilán y Caracas. A cuatro cuadras de Rivadavia, de la plaza y de la estación. En muy buena ubicación. Base, $ 32.000, en cuya suma se incluye una hipoteca de 10.000 cédulas argentinas.
EL DOMINGO 22 de junio, a las 2.30, en la misma propiedad. Terreno: 10 varas por 56v97 en un costado, 56v58 en otro y 10v10 en el contrafrente. Ad corpus. Edificio: Vestíbulo con cristales ingleses, sala, escritorio, comedor amplio, cuatro habitaciones, cuarto de baño, cocina, despensa, dos piezas para servicio, gran sótano con piso de portland. Verja de material, jardín y escalinata de mármol, frente imitación piedra, tirantería de hierro, cielorrasos de yeso, pisos pino tea encerados y de mosaicos, carpintería de cedro, celosías metálicas y de cedro, patios, terraza, luz eléctrica, agua corriente y lavadero y todos los detalles de una construcción bien terminada. El saldo de la deuda de afirmado es por cuenta del comprador. Visítese de 10 a 11 y de 2 a 3. Títulos perfectos. Informes, 351 San Martín 361.—BRAVO BARROS y Cía. j13

EN BELGRANO—PARA renta.—Quesada esquina Zapiola. A dos cuadras de Cramer (tranvía No. 36) y a siete de Cabildo. Local para negocio con comodidades para familia. Adoquinado pago. Preparado para altos. Renta: $ 840 al año esto es, 14 o|o. Base, $ 6.000.
EL DOMINGO, 22 de junio, a las 3, en la misma propiedad. TERRENO: 11v40 a Quesada 3093|99 por 14v66 a Zapiola y 12v52 en un costado. Ad corpus. EDIFICIO: Local con cortinas metálicas y sótano, dos habitaciones, cocina y una pieza en altos. Títulos perfectos. Informes, 351 San Martín, 361.—BRAVO BARROS Y CIA. j13

4 CASAS EN NUEVOS MATADEROS. — Calle Chascomús esquina Pola. A cinco cuadras de la Avenida Provincias Unidas (adoquinada y con tranvías eléctricos 45 y 48) y a tres de Larrazábal. Bases, $ 1.600 a $ 2.100 cada casa.
El DOMINGO 22 de junio, a las 3, en las mismas propiedades. ESQUINA. Mide 14 v. 63 a Chascomús, por 20 varas a Pola. Ad corpus. Dos habitaciones, sótano, cocina, jardín, pozo con bomba y dependencias. Base, $ 2.100. CHASCOMUS 5474: 10 varas por 30. Ad corpus. Dos habitaciones, cocina, pozo con bomba y dependencias y jardín. Base, $ 1.800. CHASCOMUS 5486: 10 varas por 30. Ad corpus. Dos habitaciones, cocina, bomba y jardín. Base, $ 1.800. POLA 1618: 10 varas por 24v63. Ad corpus. Jardín, dos habitaciones, cocina y sótano. Base, $ 1600. Títulos perfectos. Informes, 351 San Martín 361.—BRAVO BARROS y Cía. j15

CASA EN ADROGUE — Judicial. Calle Norther 185, esquina San Lorenzo. A seis cuadras al SO. de la estación y a una del empedrado. Juez doctor César A. Campos, secretario señor Guillermo Giménez Zapiola. Juicio Banco Argentino de Hipotecas y Edificación, con doña Dolores Claudia Benavides. Base, $ 9.462.75.
EL DOMINGO 29 de junio, a las 3 p. m. en la misma propiedad. Terreno: 16m54 (19v10) de frente al SE., por 48m11 (55v55) de frente al SO., 46m83 (54v08) en el NE., y 14m58 (16v83) en el NO. Edificio: Vestíbulo, cuatro habitaciones, cocina, cuarto de baño, pieza para servicio. Frente imitación piedra, cielos rasos de yeso, pisos pino de tea y mosaico, jardín, quinta y agua corriente, cerco de material y acera de mosaico, 8 o|o a cuenta de precio. Comisión, 2 o|o. Informes, 351 San Martín 361.—BRAVO BARROS y Cía. j14

2 LOCALES Y 11 DEPARTAMENTOS, Judicial. Santo Domingo 4056 a 4078, entre Popirí y San Francisco. Una gran propiedad de renta, moderna. Frente a los importantes talleres de Vasena y a dos cuadras de la avenida Alcorta (adoquinada). Juez doctor Pedro V. Meléndez, secretario señor José Cúneo. Venta ordenada en el expediente 416 L. E. Base, $ 60.000. Mitad al contado y mitad a un año de plazo, con garantía hipotecaria y 7 o|o de interés pagaderos por semestres anticipados.
EL LUNES 30 de junio, a las 3 p. m., en nuestro hall, 351 San Martín 361. TERRENO: 25m.98 (30 v.) de frente por 44m.98 (51v.92) en el costado Oeste; 44m.79 (51v.71) en el del Este, teniendo en el contrafrente a los 19 m. (21v.94) de la línea del costado Oeste, un martillo en contra de 11m.97 (13v.83) por 9m.50 (10v.97) hasta dar con la línea del costado Este. EDIFICIO: Dos locales para negocio al frente, con sótano (uno de ellos está dividido en tres piezas) y once departamentos interiores; 10 departamentos con tres piezas, cocina y patio, y uno, con dos habitaciones, cocina y patio. Tienen cloacas conectadas. Frente imitación piedra, cielorrasos de yeso, pisos pino de tea y mosaicos, grandes corredores y dos cuartos de baño. 8 o|o a cuenta de precio. Comisión 2 o|o. Informes, 351 San Martín 361.—BRAVO BARROS y Cía. j16

BELGRANO 1732-40 Y SOLIS 453-57. Judicial. 10 o|o de renta. Un gran edificio sólido, construído con frente a Belgrano constituído por un espacioso local en la planta baja, y una gran casa-habitación en altos, y un gran local para depósito, y una casa alta con frente a Solís. En conjunto 1.620 varas cuadradas, en una ubicación excepcional, al lado de la avenida Entre Ríos y sobre la plaza del Congreso. Renta anual 22.080 pesos. Juez doctor Pedro V. Meléndez, secretario señor José Cúneo. Venta decretada en el expediente 416 L. E. Venta en un lote. Base, $ 222.000.
EL LUNES 30 de junio, a las 3, en nuestro hall, 351 San Martín 361.
BELGRANO 1732 a 1740: TERRENO: 15 m. 75 (18v19) por 57m.058 (65v89) en un costado, 57m.40 (66v.28) en otro, y 10m.60 (12v.24) en el contrafrente, lindando con la casa Solís 453 a 457. EDIFICIO: Planta baja: Gran local para negocio, que abarca toda la extensión del terreno, en comunicación con el local Solís 453, con entrada independiente, portón de hierro, vías Decauville, pisos de chapas de hierro y de madera, altillos para oficinas, sótano amplio con montacarga eléctrico y piso de adoquín de madera. Planta alta: Casa-habitación con ascensor y comunicación con el local de la planta baja, amplio salón al frente, escritorio, vestíbulo, gran hall con claraboya de vitraux, amplio comedor con friso y estufa, imitación nogal, ocho habitaciones, cuarto de baño, despensa, cocina con económica, e intermediario para agua caliente, antecocina, lavadero, tres habitaciones y baño para servicio, dos patios cubiertos, y al fondo gran patio cubierto con cristales ingleses sobre cabriadas de hierro adaptable a gimnasio. Frente pintado al óleo, escalera de mármol, cielorrasos de yeso decorados, muros con empapelados finos, carpintería de cedro, pisos pino tea encerados y de mosaicos extranjeros.
SOLIS 453 a 457: TERRENO: 7m.57 (8 v. 74) por 60m.62 (70 v.) Planta baja: Amplio local para depósito con piso de concreto, altillo sobre tirantería de hierro y dependencias. Altos: Casa con tres habitaciones, cuarto de baño y cocina de madera. La planta baja de la casa Belgrano 1736 y 1740, y el local Solís 453 reconocen en conjunto un contrato de locación que vence el 1.o de septiembre de 1919, a razón de $ 1150 mensuales. La planta alta calle Belgrano 1742 tiene contrato de locación hasta el 15 de enero de 1921, a razón de $ 600 mensuales. 8 o|o a cuenta de precio. Comisión 2 o|o. Informes, 351 San Martín 361.—BRAVO BARROS y Cía. j15

BUENA CASA BAJA. Al Norte. En uno de los barrios preferidos. Billinghurst 1451, entre Mansilla y Paraguay. Para entrar a habitarla en seguida. Moderna, recién pintada y empapelada, muy cómoda y amplia. A una cuadra de Coronel Díaz y a tres de Santa Fe. Con llave en mano. Base, $ 30.000.
EL DOMINGO 22 de junio, a las 3.30, en la misma propiedad. TERRENO: 10 varas por 40. Ad corpus. EDIFICIO: Vestíbulo, sala, comedor, cuatro habitaciones, baño instalado, cocina con económica, pieza de servicio, jardín y patio con marquesina de cristales. Frente imitación piedra, luz eléctrica y cloacas. Adoquinado pago. Puede verse. Títulos perfectos. Informes, 351 San Martín 361.—BRAVO BARROS y Cía. j15

CAMPOS

CHACRA EN MORON — Con cédulas — 22 hectáreas, 07 áreas, 49 centiáreas. A 30 cuadras al N. O. de la estación Morón y cruzadas por el camino real a Puente Márquez. Con alambrados, árboles y demás mejoras. Para granja o residencia de verano. Base, $ 27.000, suma que reconoce en cédulas serie L. con la que deberá continuarse a estilo de plaza.
EL MARTES 24 de junio, a las 3, en nuestro hall, 351 San Martín, 361. — Linderos, al S. E. Arrevillaga; al N. O., Prudencio Domínguez, al S. O., Juan B. Irigaray, [illegible] S. E., Sucesión de Vicente González. Todos calle pública en medio. Alambrada en el perímetro y dividida en cinco potreros. Población principal de material: Gran comedor, dos dormitorios, cuarto de baño instalado con agua caliente, cocina con económica, antecocina y galería. Departamento de madera y zinc, con hall, tres habitaciones y baño, departamento para peones de material con tres piezas y cocina, dos galpones de material y zinc y siete boxes con piso de portland. Existe, además, una pieza de material, pozo, molino y seis chiqueros de material. Visítese por Morón. El cochero Daniel Smith la conoce por chacra de Moreno (antes de Richard). Títulos perfectos. Informes y planos, 351 San Martín 361.—BRAVO BARROS y Cía. j15

Tomás F. Blanco

A PLAZOS — CASA RIVERA Indarte 128. Base $ 11.500. Edificio, sala, comedor, 4 dormitorios, baño, cocina, cloacas. Datos Av. Mayo 686.
EL DGO. 29 de junio, a las 3.30. v23

Espeche y Roca Gómez

CHACRA en EMPALME Lobos, a 20 cuadras de la estación, conocida por de Vicente Pucheta, 13 hs. 49 as. 97 cs., 3 piezas techo de cinc, cocina de 5x3, galpón de 6x10, pozo semisurgente, corrales frutales y sauces, quinta cercada de alambre tejido, 2 cuadras alfalfadas, tierra negra apta para cualquier explotación, alambrados propios. Reconoce una hipoteca con la que puede continuarse. Base pesos 200 hectárea.
EL DOMINGO 22 de junio, a las 2 p. m., en el restaurant Vigón (empalme Lobos). Títulos e informes en nuestro escritorio, 49-641, U. T. 642. — Espeche y Roca Gómez. j16

V. S. Lobato y Cía.

CASAS

PROPIEDAD moderna CON cédulas. Una casa alta y otra baja, en lo mejor de Belgrano. Cabildo 1571 y 1577, entre Pino y Arredondo. Base, $ 50.000. Con 33.450 cédulas. Renta, 5.040; alquileres antiguos, susceptibles de un aumento de 20 por ciento. Título perfecto, adoquinado pagado.
EL DOMINGO 22 de junio, a las 4, en la misma. Mide 17.53 varas por 28.31. Casa baja: hall, sala, escritorio, comedor, 5 dormitorios, baño, cocina, dos piezas y baño para servicio. Casa alta: igual número de habitaciones. Frente al portland, puertas de calle de hierro, hermosos balcones, carpintería y herrajes finos, cloacas, pisos de parquet, pino tea y mosaicos al exterior. Instalaciones agua caliente. Puede visitarse de 4 a 5 p. m. todos los días hábiles. Seña, 8 o|o. Comisión, 2 o|o. Informes, Rivadavia 639.—V. S. LOBATO y Cía. j12

PROPIEDAD CENTRAL. Amplio almacén en la planta baja y una casa con 20 habitaciones en los altos. Chacabuco 359 y 367, entre Moreno y Belgrano, sobre la diagonal Sur, cuya apertura le tomará una pequeña parte del fondo. Edificio relativamente moderno, sólido y en buenas condiciones. Venta por división de condominio. Sucesión Caride. Base, $ 150.000. Puede producir 16.800 anuales una vez terminados los contratos existentes al 1.o de julio próximo. Título perfecto.
EL JUEVES 26 de junio, a las [illegible] en nuestra casa, Rivadavia 639. Mide 12.81 varas de frente por 69.67 de fondo y 13.[illegible] en el contrafrente. Superficie: 865.96 varas cuadradas. El edificio consta de un almacén y 8 piezas en el interior, que ocupa todo el terreno con un subsuelo o depósito de 10 por 30 metros con montacarga. La parte alta consta de 20 habitaciones, 2 baños, varios servicios, tres patios, dependencias, etc. Puede visitarse. Seña, 8 o|o. Comisión, 2 o|o. Informes, Rivadavia 639.—V. S. LOBATO y Cía. j12

CASA DE FAMILIA, CON cédulas, y otra para industriales con un buen galpón, sobre Triunvirato. Vera 248 y 256, entre Lavalleja y Alvarez, en la parte que Vera se une con Triunvirato. Barrio de importancia comercial. Título perfecto.
EL DOMINGO 22 de junio a las 3, en las mismas. 1o. la núm. 256, que mide 8.80 varas por 42.70; sala, 3 dormitorios, comedor, baño, cocina, w. c., cielorrasos de yeso, pisos pino tea, patios mosaico, baldosas, pileta para lavar, etc. Renta, $ 150 ó sean 1.800 pesos anuales. Base, $ 18.000, incluso 10.000 cédulas. 2o. la núm. 248, mide 8.80 varas de frente por 31v15 de fondo costado N. O. 31v52 al S. E. y 8v86 en el contrafrente. Galpón de cinc que cubre todo el terreno, 2 piezas, gran altillo, w. c., etc. Renta, $ 150 o sean $ 1.800 anuales. Base, $ 15.000, incluso 7.000 cédulas. Seña, 8 o|o. Comisión, 2 por ciento. Informes, Rivadavia 639.—V. S. LOBATO y Cía. j16

TERRENOS

JUDICIAL — TERRENO Venezuela 4379 entre Mármol y Muñiz. A 3 cuadras de la estación Río de Janeiro, del subterráneo, y con los tranvías 20, 44 y 84 al frente. Orden del señor juez doctor P. V. Meléndez, secretario señor J. Cúneo. Sucesión de doña Ernesta Belloni de Lombardi. Sin base. Título perfecto.
EL DOMINGO 22 de junio, a las 2.30, en el mismo terreno. Mide 8m.68 de frente por 32m.70 de fondo en el costado O. y 32m.37 en el del E. Superficie 281.73 metros cuadrados. Tiene cerco con verja al frente y está entre edificios. Las construcciones de madera que hay en el interior no entran en la venta. Seña 8 o|o. Comisión 2 o|o. Informes, Rivadavia 639.—V. S. LOBATO y Cía. j12

José Conti
Judicial - Hermoso palacio
EN BELGRANO
Calle Pampa 2969 al 75
Base, $ 78.331.87
A PLAZOS
EL DOMINGO 22, A LAS 2.30
Visítese a toda hora

JUDICIAL — EN BELGRANO, a plazos. Petit hotel, lujoso y confortable, sobre la estación del F. C. R. calle Pampa núm. 2969|75, entre Conesa y Cramer. Por orden del señor juez de primera instancia en lo civil, doctor Pedro V. Meléndez, secretaría del doctor José F. [illegible]rigo, en el juicio testamentario [illegible] Rodríguez doña Hebe, expediente [illegible] fs. 88, núm. 9768, debiendo exigir [illegible] de seña a cuenta de precio, y el [illegible] comisión, tomando como base las [illegible]tes de la tasación, fs. 211 de $ [illegible] Base $ 78.331.87. Publicándose [illegible] 15 días en los diarios "Boletín Judicial" y LA PRENSA. La propiedad mide [illegible] de frente por 43m.30 de fondo, [illegible] superficie de 937 m. c. 445. Edificio de construcción moderna, verja, portón y [illegible] rodeada de jardines en el frente, [illegible] N y fondo, pisos pino de tea, cielorrasos de yeso, empapelados nuevos, carpintería de cedro. Planta baja: sala, antesala, [illegible]rio, comedor, gran hall con escalera [illegible] alto, sala de billar, 2 habitaciones, [illegible] con económica, baño, pieza para [illegible] 2 habitaciones para servicio, garage [illegible] no con caldera para calefacción, [illegible] de hierro para el servicio, w. c. Planta alta: sala, toilette, 5 dormitorios, comedor diario, despensa, guardarropa, 2 cuartos de baño, cocina a gas, comedor de servicio. El remate se efectua.
EL DOMINGO 22 de junio, a las 2.30. Dicha finca tiene una deuda originaria de pesos 49.250, reducida el 15 de mayo de 1919 a $ 33.452.12, que se paga a razón de $ 467.87 mensuales por intereses y amortización al Banco El Hogar Argentino. El excedente entre la deuda actual y el precio de venta, al contado. Visítese a toda hora, está desocupada. Más datos, Bolívar 189.

JUDICIAL — 2 CASAS AL O., barrio del Caballito, calle Figueroa 1222 y calle Hualfín 1168. Por orden del señor juez de primera instancia en lo civil doctor Pedro V. Meléndez, secretaría del doctor Horacio Marcó, en el juicio testamentario Salvarezza don Juan, expediente año 1918 f. 126, el martillero venderá las casas que se pide en el escrito fs. 42, con la base de las 2|3 partes de la tasación, fs. [illegible], exigiendo el 8 o|o de seña y el 2 o|o de comisión, otorgándose las escrituras por el escribano señor Teodoro Blanco, Esmeralda [illegible] remate se efectuará
EL DOMINGO 22 de junio, a las 2.30. La casa calle Figueroa 1222 mide 10m.40 de frente al NO y 13m.30 de fondo al SE. Superficie 139m.65. El edificio se compone de 2 dormitorios, cocina, baño y w. c. Tasada en pesos 6.861. Base $ 4.574. A las [illegible] casa calle Hualfín 1168, a dos cuadras de Rivadavia al 5600, entre Emilio Mitre y Víctor Martínez. Mide 8m.66 de frente al N. por 30 m. de fondo al E. Superficie m. 259.80. El edificio se compone de 3 piezas, patio, cocina y w. c. Tasada en $ [illegible] Base, $ 5.578.96. Datos, Bolívar 189. j12

PRECIOSA CASA AL NORTE, recién terminada y lista para habitar con tranvías Nos. 25 y 68 al frente. Próxima a las avenidas Coronel Díaz y Santa Fe. A plazos; $ 15.000 a 1 año en hipoteca (primera) al 8 o|o. Base resuelta $ 25.000.
EL DOMINGO 22 de junio a las 2, venderá la finca calle Soler 3930, entre Bulnes y Salguero; consta su terreno de 8m66 de frente por 31m60 en un lado y 36m60 en el otro. Edificio: sala, vestíbulo, dormitorios, comedor, baño, cocina, pieza de servicio, patios mosaicos, zaguán, frente moderno, carpintería exterior de cedro y celosías, puerta de calle y cancel, etc. Es una hermosa vivienda. Puede visitarse a toda hora. Se entregará llave en mano. Seña 8 o|o. Comisión 2 o|o. Otras referencias, Bolívar 189. j12

JUDICIAL — EN LA CIUDAD de La Plata, 2 manzanas de terreno y un lote, que forma esquina. Bases pesos 2.100 y 420 respectivamente. Edicto judicial —Por disposición del señor juez de primera instancia en lo civil de este departamento doctor Raúl Aristegui, el martillero José Conti venderá en remate público el día 19 de junio (fiesta), a las 2.30 [illegible] 3.15 los siguientes bienes: 1.o Dos manzanas de terreno, situadas en esta ciudad y señaladas en el plano general, con los números 49 A y 49 B, limitadas entre las calles 9, 10, 11, 22 y 26, y compuesta cada manzana de 14.400 metros cuadrados. Base de venta: $ 2.100 m|n. 2.o Un lote de terreno en la calle 35 entre 6 y 7, compuesto de 16m.88 de frente por 20 de fondo, señalado con el número 4 (plano especial) de la manzana E, de la sección [illegible] y distante 30 metros de la esquina 6 y [illegible]. Base $ 420 m|n. Esta venta ha sido decretada en el expediente 9125, año 1918 que tramita por la secretaría 13, y los bienes expresados no reconocen gravamen alguno. El martillero exigirá de los compradores el 10 por ciento como seña y el [illegible] por ciento de comisión a cargo de los mismos. Los títulos se encuentran agregados a los autos de referencia. La Plata, mayo 6 de 1919.—César Díaz Cisneros, secretario. Datos y planos, Bolívar 189.

José María Daneri

EN AVELLANEDA, CALLE Pasco 167, a 1 cuadra de la Av. Mitre. Consta de jardín al frente, 2 piezas de material, cocina, w. c., galponcito y gallinero al fondo, galería, aguas corrientes, pisos pino tea, cielorrasos de yeso, terreno 10x38 varas. Base $ 5.500 m|n, a plazos. La respectiva escritura se otorgará ante el escribano Don Juan Ceferino Ramos. Visítese, desocupada (hay cuidador).
EL DOMINGO 22 de junio a las [illegible] sobre la misma. Títulos perfectos. [illegible] por ciento. Comisión 2 por ciento.

EN LA BOCA: GUALEGUAY 1031. Dista tan sólo 2 cuadras del [illegible] Lesama, 1 del bulevar Patricios [illegible] Montes de Oca, con numerosas [illegible] tranvías. Consta de jardín al frente, [illegible] sas de material y 3 de madera, [illegible] c., cloacas, patios de mosaico, [illegible] de yeso, electricidad, todo en [illegible] tado de conservación, terreno de [illegible] adoquinado pago. Base $ 7.500 [illegible] plazos. Visítese.
EL DOMINGO 22 de junio a las [illegible] m., en la misma. Títulos perfectos. [illegible] 8 o|o. Comisión 2 o|o. Mayores [illegible] a mi oficina, San Martín 165. [illegible] Av.—José María Daneri.

[PE]RALTA MARTINEZ Y SERNA

CASAS

RENTA Y CON CEDU- [illegible] pocas varas de la plaza del Congreso [illegible]. Edificio moderno y [illegible] constituido por cuatro preciosos departamentos distribuidos en planta baja y piso. Dan $ 950 al mes o sea pesos [illegible] al año. Base de venta $ 90.000. Hi[illegible] en cédulas argentinas que se dedu[illegible] del precio como es de práctica; $ [illegible] el servicio de intereses de las cé[dulas] [illegible] 6 o|o, representa al año $ 2.700; [illegible] esta suma de la producción por [illegible] quedan $ 8.700 al año para res[illegible] los desembolsos en efectivo.
[EL] MIERCOLES 18 de junio, a las 3, en [nuestro] hall, 320 San Martín 326. Me[dida] del terreno 12v02 de frente por [illegible] de fondo. Ad-corpus. Edificio: [illegible] entrada, con rica puerta de hie[rro] [illegible] mármoles con bronce en el piso, [illegible] de mármol, vestíbulo muy có[modo] con ventana de vitraux y esca[lera] de mármol. Cada departamento cons[ta] de hall, 4 habitaciones principales, [illegible] cocina, pieza y w. c. de servicio y [illegible] galerías cómodas. Uno de los de[parta]mentos tiene una pieza más, la [illegible] es patinada y los empa[illegible] Título perfecto. Seña 8 o|o. [Comisión] 2 o|o. Mayores informes en [nuestra] casa. Se visita de 2 a 4 con tar[jeta]. —Peralta Martínez y Serna. j12

[T]UCUMAN Y RIO BAMBA [illegible] de Callao, entre los colegios [Sal]vador y Lasalle. Preciosa esqui[na] [illegible] para una construcción de segura [renta]. Hoy con edificio antiguo, [illegible] sólido, de una sola planta, da $ 200 [illegible] sin contrato. Base $ 27.000.
[EL] MIERCOLES 18 de junio, a las 3, [en nuestra] casa, 320 San Martín 326. [Mide] 12 varas de frente al S. sobre [Tucumán] Nos. 1895 a 1899 por 26v28 de [fondo] y frente a Río Bamba Nos. 611 a [illegible] Ad-corpus. El edificio consta de un [salón] de negocio en la esquina, 4 piezas [illegible] y 4 de altos, etc. con entrada por [Río] Bamba. Tiene cielos rasos de yeso y [pisos] de pino de tea. Asunto de oportu[nidad]. Resultará excelente negocio. Tí[tulo] perfecto. Informes en nuestras ofi[cinas]. —Peralta Martínez y Serna. j12

[CA]SA EN FLORES, con cédu- [las] [illegible] la mejor situación. Provincias Uni[das] [illegible], entre Camacuá y Esteban Bono[rino], a 2 cuadras del subterráneo y 3 de [la] iglesia. Base $ 20.000, inclusive [illegible] cédulas argentinas a estilo de plaza.
[EL] DOMINGO 22 de junio a las 4, en la [misma] propiedad. Terreno: 10v por 31v51. [Edificio] moderno y hecho con buenos ma[teriales], tiene frente símil piedra con bal[cones] y celosías de hierro, zaguán con mosai[cos], cancel, hall con cristales, sala, come[dor], 4 piezas con pisos de pino de tea, [cielos] rasos de yeso y carpintería exterior [de cedro], baño, cocina, 2 patios con mosai[cos], w. c. Hay cloacas, luz eléctrica y [agua] corriente, adoquinado pago. Título per[fecto]. Informes, 320 San Martín 326. Pe[ralta] Martínez y Serna. j13

[M]EXICO 1877 Y 1879 —EN- [tre] Entre Ríos y Pozos. Tan central y [económica] por el precio en que puede [adquirirse], es negocio recomendable. Ba[se] $ 18.000.
[EL] MIERCOLES 18 de junio, a las 3, [en nuestra] casa, 320 San Martín 326. Mi[de] [illegible] de frente por 22v20. Ad-corpus. [Consta] de sala habilitada para negocio, [habitaciones], cocinas y w. c. Hay obras [de salubridad] y afirmado pago. Seña 8 [o|o]. Comisión, 2 o|o.—Peralta Martínez [y Serna]. j12

[C]ASA MEXICO 4116 — EN- [tre] Mármol y Treinta y Tres. A una [cuadra] de la Av. Independencia y 6 de [Rivadavia]. Base $ 11.000.
[EL] DOMINGO 22 de junio a las 3, en [la misma] propiedad. Terreno: 9v de fren[te] por 29v09. Ad-corpus. Edificio: Frente [imitación] piedra con balcones de hierro [illegible], sala, comedor, seis habitaciones, [illegible] w. c., dos patios de mosaicos, [cielos] rasos de yeso, pisos de pino de tea. [Título] perfecto. Informes, 320 San [Martín] 326.—Peralta Martínez y Serna. j12

POZOS 574, ENTRE MEXI- co y Venezuela. A espaldas del bulevar Entre Ríos. Con afirmado de asfalto al frente. Venta forzosa por división de condominio. Base, $ 7.000.
EL MIERCOLES 18 de junio, a las 3, en nuestra casa, 320 San Martín 326. La construcción es antigua y consta de 4 locales, patio, etc. Dimensiones: 9v64 de frente por 15v53 de fondo. Ad corpus. Título perfecto. Mayores informes, 320 San Martín 326.—Peralta Martínez y Serna. j13

CASA AGRELO 3663 — EN- tre Boedo y Colombres. A seis cuadras al sur de Rivadavia. Para habitación de familia. Base: $ 6.000.
EL DOMINGO 22 de junio, a las 3, en la misma propiedad. Terreno: 8v30 de frente por 20v14 de fondo. Ad-corpus. Edificio: Consta de 3 habitaciones, cocina, w. c., zaguán y patio de mosaicos, etc. Título perfecto. Más informes, 320 San Martín 326.—Peralta Martínez y Serna. j12

EN BELGRANO — CON CE- dulas. Casa Conesa 2851, entre Congreso y Nahuel Huapí. A seis cuadras al sur de Cabildo y una del tranvía. Base $ 8.000. Reconoce $ 4.500 en cédulas a [illegible] que se tomarán a estilo de plaza.
EL DOMINGO 22 de junio, a las 2, en la misma propiedad. Terreno: [illegible] 20 varas de frente por 33v.48 de fondo. Ad corpus. Edificio: consta de seis habitaciones, con galería y corredor de [illegible], cocina, w. c., patio, gran terreno con plantas, etc. Afirmado pago. Título perfecto. 8 o|o de seña y 2 o|o de comisión. Informes 320 San Martín 326. — Peralta Martínez y Serna. j13

CAMPOS

EN Bmé. MITRE (ARRECI- fes). Un campo riquísimo 658 hectáreas, 67 áreas, 05 centiáreas. A legua y media al N. O. de la estación Capitán Sarmiento, y a poco más de la estación La Luisa, ambas del F. C. C. A. De condiciones sobresalientes para todo destino, en un partido de la provincia de la más merecida reputación, a sólo 30 leguas de la capital y a 4 horas de F. C., el elogio y todo comentario huelgan. Venta decidida. Base, pesos 270 hectárea. Está arrendado hasta el 10 de abril de 1920, a razón de $ 32 la cuadra al año.
EL VIERNES 4 de julio, a las 3, en nuestra casa, 320 San Martín 326. Linderos: al NO. Elisa H. de O'Farrell; al NE. Carlos Ham y Alfredo M. Ham; al SE. Luis Somoza y sucesión Gradín, y al SO. Luisa H. de Duhau y Patricio A. Ham. En el registro gráfico figura en más extensión a nombre de R. Molina (antiguo propietario). Después más detalles. — Peralta Martínez y Serna. j14

CAMPO EN CORDOBA — Muy próximo al límite con la provincia de Santa Fe. Entre las estaciones Cavanagh y Salas, de la línea principal del F. C. P. A. una y media leguas al N. de la estación Leguizamón, de la misma línea, poco más de las antes referidas, y a 4 de la estación Rosales, por donde conviene más, por el momento visitarlo. 627 hectáreas, 72 áreas y 67 centiáreas de campo para agricultura y ganadería. Es parte del antiguo establecimiento La Alicia, tiempo ha dividido en lotes, lo que ha hecho de él un punto de intensa producción y progreso, que acredita el esfuerzo, junto con la calidad de sus tierras. Las aguas son buenas, y ha estado durante varios años dedicado a la agricultura. Está desocupado y listo para su explotación. Venta decidida. Base, $ 90 la hectárea. Tercera parte al contado, y el resto por cuotas iguales a 1 y 2 años, con garantía hipotecaria, e interés de 6 o|o anual.
EL LUNES 30 de junio, a las 3 p. m., en nuestra casa, 320 San Martín 326. Es el lote 1 del plano de división y linda al N., Guillermo Geoghegan, al S. B. Truniger y E. Urteaga; al E., Juan Balbi, y al O., Mercedes B. de Méndez. Título perfecto. Las escrituras deberán otorgarse en la capital federal. Seña 8 o|o. Comisión 2 o|o. Planos e informes, en nuestras oficinas. Peralta Martínez y Serna. j15

Carlos Olmi

JUDICIAL — 4 CASAS — En el Caballito. Centrales, con aguas corrientes, adoquinado pagado y luz eléctrica [illegible] las fincas.
[illegible] MENDEZ DE ANDES 884, entre Ca[illegible] y Pujol, 9 metros 33 (11.36 varas) [illegible] por 19 metros 49 (22v6u) de fon[do] [illegible] un lado y 17 metros 49 (20v19) en [el otro]. [illegible] habitaciones, galería, baño y w. [c.] [illegible] galería, patio de mosaico parral. Base [illegible].
[illegible] MENDEZ DE ANDES 900 ESQUINA [PUJOL]. Sólida, edificada para altos. Frente [imitación] piedra. 17 metros 06 (19v70) so[bre] Méndez de Andes, 6 metros (6v08) en [illegible], 5 metros 13 (5v92) sobre Pu[jol] [illegible] metros 33 (10v77) al NE. y 20m75 [illegible] al SE. 3 habitaciones, baño, cocina, [illegible] galponcitos, patio mosaico y gal[illegible]. Base $ 6.415.04.
[illegible] PUJOL 555 entre Méndez de Andés y [Neuquén], 8 metros 56 (9v65) por [illegible] 72 (25v93) en un lado y 24m. [illegible] en el otro, 3 habitaciones, cocina, [illegible] habitación cinc, galería, patio mo[saico] y parral. Base $ 4.212.00. Es un gau[illegible] casitas sólidas, con eléctricos 84 y 35, [illegible] Neuquén, a 7 cuadras de Rivadavia y [de la] avenida Gaona con eléctricos 86, 89, [illegible] 99. Todas con amplios veredones. [Las] tres fincas que anteceden se rematarán [EL] DOMINGO 22 de junio, a las 2.30 p. [m.], [dando] principio a la venta por la esquina Méndez de Andés y Pujol.
[illegible] CAVENA 1411, a 3 cuadras de la avenida Gaona, con eléctricos 86, 89, 94, 99 [illegible]. Edificada para altos. A pocos metros [de] la escuela núm. 5. 4 habitaciones, cocina, w. c. 9 metros 66 (12 v.) de frente por 21m85 (25v.) de fondo. Base $ 5.216.4[illegible]. [Esta] finca se rematará
[EL] DOMINGO 22 de junio, a las 4 p. m. en la misma propiedad. Repetimos: Todas las fincas tienen luz eléctrica, aguas corrientes y adoquinado pagado. La venta de estas fincas es ad-corpus.
[Por] mandato del señor juez civil doctor Ula[illegible] F. Padilla, secretaría doctor Fox, en [la] sucesión Martiré Francina. Los compradores abonarán el 8 o|o de seña y a cuenta del precio y el 2 o|o de comisión. Las fincas pueden visitarse todos los días de 9 a. m. a 5 p. m. Solicítense prospectos y datos por correo, teléfono o personalmente a Carlos Olmi, Reconquista 353, U. T. 3290 Av. v22

Judicial — EN BARADERO. Campo especial en Baradero, F. C. C. A. Muy cerca de la estación Alsina, F. C. C. A. Bien alambrado y apto para agricultura y ganadería. 674 hectáreas, 96 áreas y 66 centiáreas. Base: $ 250 la hectárea. Venta en lotes. Juez doctor Klappenbach, secretaría Espeche, en la sucesión Jorge Pin[illegible].
EL LUNES 30 de junio, a las 3 p. m. en nuestra casa, Reconquista 353. Seña, 8 o|o. Comisión, 2 o|o. Solicítense planos por correo, teléfono o personalmente a Carlos Olmi, Reconquista 353, U. T. 3290 Av. 1p

JUDICIAL —Buen campo — En 25 de Mayo. Próximo a las estaciones Berraondo y 25 de Mayo, del F. C. S. 177 hectáreas, 11 áreas y 05 decímetros, lindando con don Ramón Aguirre. Para agricultura y ganadería. Tasación: $ 280 la hectárea. Base 2|3 partes: $ 186.66 la hectárea. Mandato del señor juez doctor Mac Kinlay Zapiola, secretaría Coronado, en el juicio Ernestina Alzaga de Palacios contra don Roque Palacios.
EL LUNES 30 de junio, a las 3 p. m., en nuestra casa, Reconquista 353. Seña, 8 o|o. Comisión, 2 o|o. Solicítense planos detallados, por correo, teléfono o personalmente a Carlos Olmi, Reconquista 353, U. T. 3290 Avenida. 1p

Corral y Lauría

Ex socios de la casa José Conti y Cía

EN FLORES — CON CEDU- las. Casa Fray Cayetano 1029, a una cuadra de Sud América y Gaona (con tranvía 84, en combinación con el subterráneo). Barrio de edificación moderna. Mide 10x36 v. Edificio: 4 habitaciones, baño, cocina, galería, lujosa carpintería de cedro y persianas de hierro, jardín, adoquinado pago. Base para liquidar 8.000 $, incluso 4.700 cédulas. Seña 8 o|o. Comisión 2 o|o.
EL DGO. 22 de junio, a las 2.30. v22

EN BELGRANO — HERMO- sa propiedad moderna con jardines. Avda. del Tejar 2341, a 4 cuadras de la estación F. C. R., al lado de Olazábal y a una cuadra de Crámer. Barrio de edificación nueva. Mide 9m.10 por 37m.48 al NO. y 33m.4[illegible] al SE. Consta de sala, 2 dormitorios, comedor, baño instalado, cocina con económica e intermediario de agua caliente, pieza de servicio, w. c., galería, carpintería de primer orden. Base, $ 12.500, a plazos, con 8 o|o. Títulos perfectos. Seña, 8 o|o. Comisión, 2 o|o.
[EL D]GO. 22 de junio, a las 3.30. v22

Benito Boero y Cía.

"PRESIDENTE SAENZ Pe- ña". Notable y bien construído pailebot de doble gabias. Casco de madera dura, forrado en cinc, con condiciones marineras para la navegación de ultramar o para los ríos. Tiene un tonelaje de 128.16 de registro y 290 toneladas de porte. Mide 30.90 metros de eslora, 8.60 de manga y 3.00 de puntal, su calado 10 pies.
EL DOMINGO 29 de junio, a las 10 a. m., venderemos en remate por orden de sus dueños y por división de condominio, al mejor postor, sin base, a bordo del mismo, anclado al lado del puente Avellaneda, calles Almirante Brown y Pedro Mendoza, donde puede visitarse. Advertimos que a este buque se le efectuó una reparación general en el astillero del señor El Badaracco, hace sólo 9 meses, y tanto su arboladura como su velamen son completamente nuevos, teniendo a más sus encerados, guinches, botes, y todas sus maniobras en perfecto estado, en una palabra, completamente listo para cualquier trabajo que quiera emplearse. Nota: Tiene todos sus documentos en regla, a más tiene un seguro marítimo por $ 43.000, que vence en mayo de 1920. A cuenta del precio, 10 o|o. Comisión 4 o|o. Informes a mi escritorio, A. Brown 1485, Boca. v29

A. Guaragna y Cía.

"Your Home", Victoria 575, U. T. 1363 (Av.)

CABILDO AL 2400 — A una cuadra. Blanco Encalada 2526. Mide 11.75 por 35.15 metros. Sala y 5 habitaciones. Refeccionable. Produce 100 $ mensuales. Base, $ 6.000.
EL DOMINGO 22 de junio a las 3.30 allí. 1p

FLORES — TERRERO 950, a una cuadra de las avenidas D. Alvarez, Gaona y Boyacá. Mide 10x51.74 mts. (690 v. c.), 2 habitaciones y dependencias. Adoquinado y veredas pagas. Sin base.
EL DOMINGO 22 de junio a las 4 p. m. allí. 1p

CONTIGUO AL ANTERIOR: Magnífico lote, con vereda y adoquinado pago. Mide 10 m. frente, 23.88 m. contrafrente por 51.74 y 53.34 mts. en los costados (1.183 v. c.). Sin base.
EL DOMINGO 22 de junio a las 4 p. m. allí. 1p

Bardier y Sisterna

BUENA CASA BARATA — En Villa Crespo, sobre la avenida Triunvirato. Calle Velazco 1022 y Thames, con tranvías 12 y 13 combinación subterráneo. Base regalada, $ 6.000, a plazos. Mide 10.66 por 20 varas. Ad corpus. Sala, frente piedra, 2 amplios dormitorios, 1p. alta, baño, cocina, galería, carp. cedro, cielorrasos yeso, adoq. pago; moderna, en cal. Visítese. Se entregará desocupada. Títulos perfectos. Seña, 8 o|o. Comisión, 2 o|o.—Bardier y Sisterna, San Martín 291.
EL DGO. 22 de junio a las 3, allí. v17

V. S. Vinelli y Hno.

Corrientes 2791 U. T. 1557 Mitre

TRIUNVIRATO, A 1 CUA- dra Camargo 1023, 10.15x20.75. Edificio en cal: 3 dormitorios, comedor de 6x7, pieza servicio, baño, cocina, w. c., pisos y cielos rasos tea, puertas y celosías cedro, patio mosaicos, parral, frutales, luz eléctrica, cloacas, aguas corrientes, acera, adoquinado pago, etc. Base, $ 9.000.
EL DGO. 22 de junio, a las 3.30, allí. Títulos perfectos. Seña 8 o|o. Visítese. Informes a n casa (sección propiedades), Corrientes 2791.—V. S. Vinelli y Hno. j14

G. Barbosa y Cía.

EN LO MEJOR DE FLORES Parte de la conocida quinta de Piara, la manzana comprendida por las calles Bulevar Boyacá, Gavilán, Dungeness y Vírgenes. Dividida en lotes. A una cuadra del bulevar Gaona, adoquinado y con eléctrico, rodeado de edificación y reuniendo todas las ventajas que puede ofrecer el vivir en uno de los puntos más importantes de la capital. Sin base, ni pretensión alguna, a tanto la v. c. en 30 mensualidades.
El DOMINGO 22 de junio a las 3 p. m. sobre los mismos. Títulos perfectos, escrituras por ante el escribano señor Juan B. Forte. Seña, 4 mensualidades, 2 en el acto del remate y 2 más al recibir el título provisorio firmado por el vendedor. Comisión, 1 o|o a cargo del comprador. Planos y más datos, a G. Barbosa y Cía., Bolívar 171. j17

PUBLIO MASSINI & Cía.

Socios: F. ASTOUL BONORINO — JACOBO LYNCH

BELGRANO 2459|75, ENTRE Alberti y Matheu, en ese gran barrio de intenso movimiento comercial. Edificio viejo, levantado en terreno de 10v.40 de frente por 69v.28 de fondo, con algunas construcciones sin importancia y entrada para carros. Base, 36.000 $, es decir, 48 $ la vara cuadrada, con frente a una avenida.
El MIERCOLES 18 de junio a las 3 p. m. en nuestra casa, San Martín 81, venderemos esta propiedad, que recomendamos su estudio, dado su ubicación central. Seña, 8 por ciento. Comisión 2 por ciento. Informes en nuestras oficinas. Publio Massini y Compañía. j13

AL NORTE, PARA UN PE- tit hotel. Billinghurst 3224, entre French y Peña, muy lindo barrio de familias, a 2 cuadras de Las Heras. Dos terrenitos ideales para edificar un petit hotel, compuesto cada uno de 9v.80 de frente, por 20 de fondo, más o menos, con un edificio viejo de 3 habitaciones y dependencias y que no se tendrá en cuenta para la venta. Base $ 6.500 cada terreno, con las construcciones que existen. Ocasiones como éstas no se presentan a menudo.
El DOMINGO 22 de junio a las 4 p. m. sobre los mismos, venderemos estos 2 terrenitos cuya venta recomendamos. Escrituras ante el escribano señor Rodolfo F. Bernardo. Seña 8 por ciento y 2 por ciento de nuestra comisión. Por planos detallados en nuestras oficinas San Martín 81. Publio Massini y Cía. j13

Charcas y Godoy Cruz

3 lindos terrenos

¡¡BASE $ 12 vara!!

EL MIERCOLES 18 de junio, a las 3 p. m.

En nuestra casa.

BASE REBAJADA. EN PA- lermo. Lo mejor para edificar. 3 lindísimos terrenos: Charcas y Godoy Cruz, los únicos tres lotes disponibles en ese gran barrio moderno, sobre la avda. Santa Fe y estación Palermo. Lotes de 10 varas por 14 a 50 de fondo. Venta como judicial, forzosa para dividir un condominio, base ínfima y ridícula, $ 12 vara por terreno que se han cotizado hasta $ 90. Adoquinado pago, vereda, cloacas, aguas corrientes, edificación moderna, en una palabra, en un barrio hecho y de importancia propia.
El MIERCOLES 18 de junio a las 3 p. m. en nuestra casa, San Martín 81, venderemos estos tres lindos lotes cuya venta recomendamos. Escrituras ante el señor Romualdo Benincasa. Seña 8 o|o. Comisión 2 o|o. Informes y planos en nuestras oficinas, San Martín 81. Publio C. Massini. j13

CHALET EN BELGRANO.— Quesada 3691, entre Melián y Washington, a 3 cuadras de la estación Coghlan. Edificio compuesto de zaguán, hall, 9 habitaciones principales, cuarto de baño y gran pileta. En el entrepiso tiene 3 habitaciones, cocina, despensa, cuarto de baúles, cantina y baño. Jardín al frente, con verja, aguas corrientes, puertas y ventanas con celosías. Tiene local como para garage y entrada independiente para automóvil por la calle Washington 3021. Base $ 12.000 moneda nacional. Sólo el edificio costó pesos 35.000.
EL DOMINGO 22 de junio, a las 2 1|2 p. m., sobre la propiedad. El terreno consta de una superficie de 556 varas cds. Construcción muy sólida, tirantería de acero, etc. Puede visitarse de 10 a 4 p. m. Seña 8 o|o. Comisión 2 o|o. Informes en nuestras oficinas, San Martín 81. Publio Massini y Cía. j13

CASA EN BELGRANO. Muy central. Avda. Cramer 1718 entre Pampa y El Cano, muy lindo barrio, a 2 cuadras de la estación y en una cuadra muy linda, tranvía al frente, adoquinado pago; [illegible]

F. González Elizalde

Av. RIVADAVIA 10720 al 30
Dos regias casas en terreno de 20x65 vs. Base, $ 10.000 c|u. a plazos; rentan $ 3.000. Rivadavia 10720 al 22, frente de piedra, gran salón de negocio, ocupado por tienda, con entrada independiente para familia, 3 dormitorios, comedor, baño, cocina, galerías, cielos rasos de yeso, w. c. etc. Rivadavia 10730: alquilada para farmacia; tiene las mismas comodidades que la anterior, adoquinado pago, agua corriente y demás detalles que visitándose podrán apreciarse. El edificio de las dos casas ha costado más de 40.000 $.
EL JUEVES 19 de junio, a las 4 p. m. en la misma. Informes, San Martín 92. j13

EN FLORES, A 3 CUADRAS de la Av. Rivadavia y subterráneo. Bonita casa, Laguna 482 y Av. Provincias Unidas. Base, $ 3.500 pueden quedar $ 2.000 en hipoteca, a pagar en 120 mensualidades; consta de jardín al frente, dos dormitorios, cocina, galería, patio mosaico, cielos rasos de yeso, w. c., agua corriente y adoquinado pago al frente. Visítese.
EL JUEVES 19 de junio, a las 3 p. m. Informes, San Martín 92. j13

EN FLORES — NOTABLE terreno a 2 cuadras de la Av. Rivadavia y subterráneo, mide 12x25 varas. Bacacay al lado del N.o 4285, entre Goya y Belén, entre edificios, el adoquinado a su frente es municipal. Base, $ 4 la v. c., o sean $ 1.200 que pueden pagarse en mensualidades o a 1 o 2 años de plazo e interés de 6 o|o anual, excedente al contado.
EL JUEVES 19 de junio, a las 2 p. m. Informes, San Martín 92. j13

EN FLORES, A 2 CUADRAS de la Av. Rivadavia. Casita de familia esquina Bogotá 4290 y Belén. Base, $ 3.800 que se pueden pagar en 120 mensualidades excedente al contado. Consta de sala, 2 dormitorios, cocina, w. c., agua corriente, árboles frutales, etc. Visítese.
EL JUEVES 19 de junio, a las 3 p. m. Informes, San Martín 92. j13

EN VILLA URQUIZA—UNA pichincha. Bonita casa con base de $ 2.000. Lugones 1516 y Av. Giribone, está a 1 y 2 cuadras de los tranvías Lacroze y Anglo que pasan por Av. Alvarez Thomas, frente con balaustrada, jardín, 3 dormitorios, cocina, w. c., cielos rasos de yeso, galerías, patios mosaicos, aguas corrientes, carpintería de cedro, en terreno de 10x82.
EL JUEVES 19 de junio, a las 2 p. m. Informes, San Martín 92. j13

EN EL CABALLITO — NO- table casa quinta próxima al subterráneo y Av. Rivadavia, Hidalgo 636, en terreno de 20x45 vs. más o menos. Base $ 15.000, 1|3 al contado y 1|2 a 3 años, con 7 o|o de interés. Es de construcción sólida y elegante, con comodidades suficientes que agradarán al más exigente; tiene frente con [illegible] y tejas art nouveau, amplio jardín, dormitorios, comedor, baño, cocina, galería, baños empapelados, patios de mosaicos, cielos rasos de yeso, luz eléctrica, plantas frutales y forestales, aguas corrientes, adoquinado pago y demás detalles que visitándose podrán apreciarse.
EL DOMINGO 22 de junio, a las 4 p. m. Informes, San Martín 92. j13

LINDERA a la ANTERIOR— Hidalgo 652. Bonita, muy renta. Base $ [illegible], mitad al contado y mitad a 3 años con [illegible] de interés. Consta de frente con [illegible] y tejas art nouveau, amplio jardín, dormitorios, comedor, baño, cocina, w. c., galerías, patios mosaicos, cielorrasos de yeso, agua corriente, adoquinado pago, en terreno de 10x45. Visítese.
EL DOMINGO 22 de junio, a las 4 p. m. Informes, San Martín 92. j13

EN PALERMO — HONDU- ras [illegible], entre Arguibel y Carranza. Base $ 7.600, mitad al contado y mitad a 3 años con interés del 7 o|o. Tiene frente de piedra, salón de negocio con cortina metálica y entrada independiente para familia, 3 dormitorios, 1 pieza chica, cocina, w. c., patios mosaicos, cloacas, adoquinado pago, agua corriente, renta $ 1129 al año.
EL DOMINGO 22 de junio a las 3 p. m. Informes, San Martín 92. j13

Aurelio Piaggio

SUD AMERICA 925, FLORES Terreno 8.66 mts. por 32.50. Ad corpus, [illegible] de tranvías 88, 99, 84, 85, combinación con subterráneo. Edificio moderno, [illegible] habitaciones, verja material, jardín, zaguán revestido, vestíbulo, dos patios con azulejos, baño instalado, agua corriente, luz eléctrica, adoquinado pago, cimientos para altos, llaves en mano. Visítese. Base 15.000 pesos. Títulos perfectos.
EL DOMINGO 22 de junio, a las 3, en la misma. Seña 8 o|o. Comisión 2 o|o. Informes, Reconquista 268. j14

Adolfo Calvete

EN BELGRANO — Notable esquina en 2 lotes, a 1 cuadra de las Barrancas y dos de la estación del F. C. C. A.
El JUEVES 19 de junio (fiesta) a las 3 p. m. remataré sobre los mismos terrenos, calle 3 de Febrero esquina Mendoza. Lote 1 esquina mide 18 v. de frente a 3 de Febrero por 28v72 de frente también y fondo sobre Mendoza, superficie total, 516 [illegible]. Lote [illegible] por 38 v. 72 de fondo, superficie total, 359 v. c. 56. Adoquinado pago y tranvías al frente en todas direcciones. Títulos perfectos. Escrituras por ante los escribanos Pedernera y Pereyra. Sin base, con orden terminante de liquidar por división de condominio. Exigiré 8 o|o a cuenta de precio y 2 o|o por mi comisión en efectivo. Solicítense planos y mayores detalles a mis escritorios, Avenida de Mayo 60[illegible] — Adolfo Calvete. j15

Plaza de Flores

Preciosa casa con cédulas

Calle Membrillar

Número 71

EL MIERCOLES 18 de junio a las 3 p. m.

En nuestra casa. Visítese

PRECIOSA CASA CON CE- dulas. En el mismo centro de Flores. Llave en mano. Membrillar 71, entre avda. Rivadavia y R. Falcón, lo que quiere decir a media cuadra del subterráneo y a 1 cuadra de la plaza de Flores. Construcción nueva, elegante frente imitación piedra con 2 balcones, sala, escritorio, vestíbulo, comedor, 2 dormitorios, baño, patios mosaico, sótano abovedado, galería de cristales, pequeño jardín y dependencias, 4 habitaciones más al fondo, adoquinado pago y cloacas. Todo material de primera clase en mampostería en cal, carpintería de cedro, etc. Base, $ 30.000 m|n. El comprador tomará a su cargo una hipoteca reducida a 12.000 cédulas argentinas, en forma y estilo de plaza, y por el excedente se podrá obtener una parte a plazo, conviniéndolo en nuestras oficinas de antemano. Mide 10 por 52 varas (ad corpus).
El MIERCOLES 18 de junio a las 3 p. m. en nuestra casa, San Martín 81. Visítese. Seña 8 o|o. Comisión 2 o|o. Informes en nuestras oficinas. Publio Massini y Cía. j13

FRENCH 3127|29, ENTRE Coronel Díaz y Billinghurst en ese gran barrio moderno a dos cuadras de la avda. Las Heras y 4 de Santa Fe. Dos lindos terrenos con edificios viejos y que irán por muertos en la venta. Mide cada uno 10v20 de frente por 38 de fondo, más o menos, lo que constituyen unas medidas excelentes para cualquier construcción. Cloacas, adoquinado pago y aguas corrientes. Base $ 9.000 moneda nacional cada uno, o sean $ 23 vara, base ínfima pero definitiva.
El DOMINGO 22 de junio a las 4 1|4 en los mismos. Visítense. Escrituras ante el escribano Rodolfo F. Bernardo. Exigiremos el 8 por ciento de seña y el 2 por ciento de nuestra comisión. Por planos e informes en nuestras oficinas, San Martín 81. Publio C. Massini y Cía. j13

6 LOTES EN BELGRANO.— Sobre el bulevar Congreso, calles Tronador y Forest, en un barrio todo edificado, a 3 cuadras de la estación Coghlan, terrenos al tos, venta como judicial, a liquidar. Base 3 $ vara. ¡Una gran pichincha!
El DOMINGO 22 de junio a las 2 p. m. en los terrenos. Títulos perfectos. Escrituras ante el escribano Rodolfo F. Bernardo. Seña, 8 o|o. Comisión, 2 o|o. Informes y planos en nuestras oficinas, San Martín 81. Publio Massini y Cía. j13

CASITA calle WASHINGTON No. 3023, entre Quesada é Iberá. A 3 cds. de la estación Coghlan. Edificio flamante recién concluído, compuesto de 3 habitaciones, cocina y baño, patio, w. c., etc. En terreno de 200 varas cuadradas. Base, pesos 3.000 m|n.
El DOMINGO 22 de junio, a las 2 1|2 p. m. sobre la misma. Visítese de 10 a 4. Seña 8 o|o. Comisión 2 o|o. Informes San Martín 81. Publio Massini y Cía. j13

MAX-PAZ

JUDICIAL. — EN LUJAN, notable chacra a 3.500 mts. al S. de la Basílica. Terreno alto muy fértil, árboles frutales y forestales, alfalfado, verduras, etc. Totalmente alambrado. Edificio 3 habitaciones, cocina, corredor y c. de baño material con cal. Tanque 2000 lts. Galpón 4x8 material con altillo. Cochera 8x4 y gallinero, todo material. Pozo semisurgente, etc. etc.
Renta actual $ 60 mensuales, o sea el 10 o|o. Base $ 7.386.80 m|l.
EL DOMINGO 29 de junio próximo, a las 2.15 p. m., en la misma, de acuerdo al siguiente

EDICTO JUDICIAL
Por disposición del señor juez doctor Juan Carlos Lagos, hácese saber por quince días que en autos caratulados "Bergmann Emilio contra Munne Antonio" (cobro hipotecario) ha sido nombrado martillero Máximo C. Paz para vender en pública subasta, con base de 2|3 partes de la tasación, o sean $ 7.386.80 m|l., una fracción de terreno con lo edificado, situada Cuartel 5.o, Partido Luján, parte de la señalada en el plano a que se refiere la escritura con los números 17 y 18, y consta de 23.[illegible] mts. cuadrados. Lindando: al NE. Estefanía Palacios y Montolla (antes Bourdieu) al SO. y NO. Congregación Religiosa (antes Molla y Lorenzo Cepello, respectivamente) y al SE. Eckel (antes López), todas calles en medio. Autorízase exigir del comprador 8 o|o seña a cuenta precio y 2 o|o comisión. Datos: B. Judicial, LA PRENSA, secretaría actuario, o al martillero, Reconquista 195. U. T. 5864 Av. Buenos Aires, 26 mayo de 1919.—Fdo: M. Beretervide, secretario. j16

Francisco Rayneli e hijo

AUNQUE LLUEVA

2.835 VARAS CUADRADAS con valiosa edificación, grandes galpones, para todo lo que se quiera, a plazo. Bulevar Boedo 1734, hasta lindar con el 68. Adoquinado y tranvías. Base, 120.000 $.
EL [DOMINGO] 29 de junio a las 2.30. j14

CASA MODERNA, MUCHO [illegible], calle San Eduardo 660. Mide 10 v. [illegible], 3 chicas grandes, 3 chi[illegible], adoquinado pa[illegible] [illegible] hay que vender. Base 11.000 $.
EL DOMINGO [illegible], a las 2 p. m. 1p

GRAN TERRENO, MUCHO [illegible] Asamblea 322 al [illegible] por 42.40 varas [illegible] al otro 17 varas [illegible] adoquinado pago. [illegible] llamamos la atención [illegible] venta urgente. Base [illegible] Comisión 2 o|o.
EL DOMINGO [illegible] junio, a las 4. 1p

CASA DE RENTA, Av. Ve- [illegible] La Plata, tranvías 44, 26 [illegible] por 60 m. Tiene [illegible] pieza [illegible] eléctrica, adoquinado [illegible] calle. Deben venderse [illegible] a plazo. Base pesos 25.000. [illegible] Comisión 2 o|o.
EL DOMINGO [illegible] junio, a las 3.30. 1p

2.835 VARAS CUADRADAS con valiosa edificación, grandes galpones, para todo lo que se quiera, a plazo. Bulevar Boedo 1734, hasta lindar con el 68. Adoquinado y tranvías. Base, 120.000 $.
EL DOMINGO [illegible] junio, a las 2.30. 1p

F. Morales Guiñazú

EL VIERNES 4 DE JULIO, a las [illegible] p. m. en mi escritorio Montevideo 541 (Mendoza) [illegible] casa en la ciudad y viñas en [illegible] Luján. Por orden del señor juez de primera instancia en lo civil de la capital federal, doctor Fernando Klappenbach, procederé a vender las propiedades del concurso de la sucesión Pedro A. Guevara, que se detallan en los edictos publicados a continuación, con las siguientes bases:
Casa en la ciudad, produce 550 pesos de renta mensual. Base $ 33.333.34 m|l o sean las dos terceras partes de avalúo.
VIÑA "LAS FIRGUITAS": (en Luján, al norte del río Mendoza). Base, $ 70.000 m|l, dos terceras partes de avalúo.
VIÑA EN LUJAN, al Sur del río Mendoza. Base $ [illegible] m|n, o sean los dos tercios de avalúo. Seña, 8 o|o y comisión 2 o|o a cargo del comprador en el acto del remate. Más detalles al martillero F. Morales Guiñazú, Montevideo 541. [illegible]
El señor juez de primera instancia en lo civil de la capital federal, doctor Fernando Klappenbach, en el concurso civil de la sucesión de don Pedro A. Guevara, hace saber por quince días que ha dispuesto se saque al martillero Fernando Morales Guiñazú para que proceda el día y hora que se fije a la subasta con base de las dos terceras partes de su tasación de las siguientes fincas que en la provincia de Mendoza poseé el concurso: a) Casa en la ciudad de Mendoza, calle 9 de Julio N.o 1232 y 1244, sobre 20 metros en su frente al E. por 50 metros de fondo con amplio edificio antiguo tasada en $ 50.000 m|n. b) Finca en Luján de Cuyo, en el lugar "Las Firguitas" con superficie de 30h. 320 metros cuadrados, según título o lo que resulte poseer el vendedor dentro de los linderos con bodega y viñas. Lindan: N. y S. calles públicas, al E. con Demetrio Oros y [illegible] de Martín Zapata y al O. Arturo Guiñazú y sucesores de José Calderón. Tasación, $ 105.000 m|n. c) Finca en Luján de Cuyo en dos fracciones: una de 8h. 9875m40 y la otra de 1h. 547m93 las que por ser unidas lindan: al N. Carmen Bonada de Martínez, al E. Jacinto Arizu, S. Carlos Guevara y al O. calle Cerrillos. Tasación, $ 19.405.45 m|n. Buenos Aires, mayo 17 de 1919.—F. Guillermo Espeche, secretario. v29

Furst Zapiola y Cía.

EN LUJAN (F. C. O.). A una cuadra de la estación y con frente a la arteria más importante de la ciudad, a la Avenida España con adoquinado pago al frente, y a las calles Rosario, Rawson, Gral. Paz y Sarmiento, dos magníficas manzanas divididas en 24 grandes lotes, todos con frente a dos calles. Miden desde 10 a 23 varas de frente por 69 varas de fondo. Venta resuelta con opción, sin base, a tanto la vara, y a liquidar pagadero: 1|3 parte al contado, 1|3 parte a 6 meses y 1|3 parte a 1 año, sin interés.
EL VIERNES 27 de junio, a las 3, en nuestro salón de ventas, Reconquista 434, donde pueden solicitarse planos y datos.—Furst Zapiola y Cía. v17

JUDICIAL — BUENA CA- sa, en Belgrano, a 1 una cuadra de Crámer con tranvía eléctrico y a 3 de Cabildo, calle Conesa 2024. Consta de: verja de hierro al frente, comedor, dos dormitorios, una habitación de servicio, cocina y w. c. Mide 10 varas de frente por 20.58 varas al S.O. y 20.05 varas al N.O. Puede visitarse. Base $ 5.000. Juez Dr. Casabal, secretaría doctor Aranda, en el juicio 6.380, folio 134, por cobro hipotecario.
EL DOMINGO 22 de junio a las 3, sobre la misma. 8 o|o a cuenta de precio. Pidan prospectos, en Reconquista 434.—Furst Zapiola y Cía. j13

JUDICIAL. TERRENO AVE- nida Triunvirato entre Dolinde y Acha, con adoquinado y tranvía eléctrico al frente. Mide 10.75 vs. de frente por 59.04 vs. al Este, 55.84 vs. al Oeste y 10 vs. en el contrafrente. Base $ 5.000. Juez Dr. Casabal, secretaría Dr. Aranda, en el juicio 6.380, folio 134, por cobro hipotecario.
EL DOMINGO 22 de junio a las 4, sobre el terreno. 8 o|o a cuenta de precio. Pidan planos en Reconquista 434.—Furst Zapiola y Cía. j13

Juan A. Fúa y Cía.

CASAS

2.500 cédulas y 6.000 $ a cinco años incluídos en la base de $ 10.000. Propiedad de negocio y familia, con cloacas y adoquinados pagos. Guardia Vieja 4501-5 esq. Yatay, 2 cuadras al Norte de Av. Corrientes. Salón, frente piedra, en la ochava, vidrieras, sótano, metálicas e instalaciones del negocio, sala, 3 habitaciones, cocina, w. c. Detalles de las construcciones modernas. Renta antigua 1.200 $ anuales. Se compra con sólo 1.500 $ en mano. Visítese.
EL DOMINGO 22 de junio a las 3.30, en la misma. Datos y fotografías, Juan A. Rúa y Cía. Av. de Mayo 568-72. Ord. 6751. j13

Avenida Corrientes y Yatay— Guardia Vieja 4521, lindera a la anterior. Base $ 12.000, incluídas 5.500 cédulas. Buena propiedad, con cloacas y adoquinado pago, en espléndido barrio circundado de tranvías y preferido para la casa-habitación. Parajo alto. Edificio bien construído, preparado para altos; sala, frente piedra, con balcones, zaguán, 3 habitaciones, cocina, w. c. y 3 piezas más, galería, celosías cedro, cielo rasos yeso, electricidad, aguas corrientes, etc. Mide 10x25.30 vs. Produce 1.500 $ anuales. Visítese.
EL DOMINGO 22 de junio a las 3.30, en la misma. Datos y fotografías a Juan A. Rúa y Cía., Orden 6734. j13

EN Caballito, BASE 6000 $ Incluídas 2.500 cédulas, San Eduardo 1042, al lado de Espinosa y Av. Neuquén, tranvías 84 y 85; a 1 cuadra de Avellaneda y a 4 de Rivadavia y subterráneo. Buena casa habitación en 10x44.80 y 43.20 vs., verja, jardín, 4 habitaciones, bajo galería, cocina, w. c., fondo, etc. Cielos rasos yeso, patio mosaico, aguas corrientes, cercos pared, adoquinado municipal al día. Zona con todos los adelantos de los grandes centros; moderna y compacta edificación. Visítese.
EL DOMINGO 22 de junio a las 3, en la misma.—Orden 6716. j13

En Flores — Convención 2931 —Al lado de la Av. San Pedrito. Con 3.500 cédulas y base de 6.000 $, está bien ubicada propiedad, 10x42 vs. Verja, jardín, 3 habitaciones, galería, cocina, pieza madera, w. c. y gran fondo, aguas corrientes, cercos pared, etc. Renta 60 $. A 1 cuadra de Av. P. Unidas, tranvías 42, 45 y 48 y a 8 de Rivadavia y subterráneo. Espléndido barrio. Visítese. Adoquinado a cargo del comprador.
EL DOMINGO 22 de junio, a las 3.30, Allí. Orden 6744.—Juan A. Rúa y Cía. j13

AL LADO DEL tranvía 96— A 1 cuadra de Av. Monroe, a 3 de estación Coghlan, F. C. C. A., en Belgrano, paraje alto. Linda casa que liquidaremos con base de $ 4.000, a plazos. Blanco Encalada 4175 entre Holmberg (adoquinada) y Donado (tranvía 96). 10x35 vs. Salita, 1 habitación, comedor, cocina, baño, w. c., 1 pieza más. Verja y jardín al frente. Celosías, galería, cielos raso yeso, patio mosaico, aguas corrientes, electricidad, etc. Renta 50 $. Visítese.
EL DGO. 22 de junio a las 3.30, en la misma. Fotografías e informes a nuestra casa. Orden 6734. j13

CASA POR 2.000 $ — — — Otra pichincha en Belgrano, (Coghlan, F. C. C. A.). Una agradable casita que liquidaremos con cualquier oferta sobre la base de 2.000 $. Blanco Encalada 4163, entre Donado (tranvía 96) y Holmberg (adoquinada), lindera a la anterior. No. 4175. Verja, jardín, 2 habitaciones, galería, cocina, pieza de madera, w. c. Cielos rasos yeso, puertas y celosías cedro, patio mosaico, aguas corrientes, cercos de pared. Mide 10x35 vs. Produce $ 35. Vale la molestia de visitarse.
EL DGO. 22 de junio, a las 3.30, allí. Ord. 6723. j13

GUIDO 1918, sobre Callao— entre Ayacucho y Junín, en el núcleo de los palacios, lindando con la esq. y un petit-hotel de 4 pisos; frente al Norte, 10x37.58 v. Base $ 120 v. c. a plazos, edificio antiguo que produce renta. Sala, zaguán, 2 habitaciones, comedor que cuadra, varias piezas de madera, dependencias, cloacas, pavimento liso. Visítese.
EL LUNES 30 de junio a las 4, en n. casa Av. de Mayo 568-72.—Juan A. Rúa y Cía. Orden 6762. j13

Francisco Abalo

SANTA FE Y SERRANO — A plazos, sobre plaza Italia y jardines de Palermo. Buena casa de familia. Serrano 2123, entre Guatemala y Paraguay, en el barrio de los palacios, entre lujosos edificios. Buen edificio de 2 salas al frente, comedor, 3 dormitorios, 1 pieza servicio, baño, galerías, cielos rasos de yeso, cloacas, luz eléctrica, 2 patios de mosaicos, oficinas, etc., en terreno mide 10.18x33 v. Ad corpus. Base $ 15.000. Visítese de [illegible] a 4. Seña 8 o|o. Comisión 2 o|o. Datos Bolívar 256.
EL DOMINGO 22 de junio, a las 2.—F. Abalo. j15

CON 15.000 CEDULAS AR- gentinas, cómoda y lujosa casa de familia, avenida Entre Ríos 16[illegible], entre las av. nidas Garay y Brasil, la arteria más comercial del Sur y con varias líneas de tranvías a su frente, donde nadie vende. Sólido edificio de amplia sala, vestíbulo, comedor, 4 dormitorios, pieza de servicio, baño, marquesina de cristal, terraza, azotea, cielos rasos de yeso, puertas y celosías de cedro, patios de mosaicos, cloacas, luz eléctrica, frente y zaguán al óleo, cocina, etc., es casa que reúne confort y elegancia, su terreno mide 10x34 1|2. Ad corpus. Base $ 25.000, incluso las cédulas. Visítese de 2 a 4. Seña 8 o|o. Comisión 2 o|o. Datos, Bolívar 256.
EL DOMINGO 22 de junio, a las 3.30.—F. Abalo. j15

SANTA FE Y ANCHORENA a 1 cuadra de allí. Buena casa calle Anchorena 1530, entre Arenales y Berutti, y en el barrio de los palacios. Edificio de sala, 3 dormitorios y 1 pieza chica, baño, cloacas, luz eléctrica, patio mosaico, cielos rasos de yeso. Base $ 15.500. Seña 8 o|o. Comisión 2 o|o. Datos Bolívar 256.
EL DOMINGO 22 de junio, a las 2.30.—F. Abalo. j15

Avenida INDEPENDENCIA 3124, a 1 cuadra de Rioja. Ideal terreno. Como ubicación no hay nada mejor, entre lujosos edificios, apropiado para construir una buena casa de familia o de renta, la avenida Independencia es una de las arterias más comerciales del Sur, con adoquinado, cloacas, luz eléctrica. Mide 10x52. Sup. 523.38 v. c. Base, $ 24 v. c. Seña 8 o|o. Comisión 2 o|o. Datos, Bolívar 256.
EL DOMINGO 22 de junio, a las 3.—F. Abalo. j15

EN EL CABALLITO — 3 lo- tes a liquidar, pasando las bases, de $ 1 y 3 la v. c. 1 lote Asamblea, al lado de José M. Moreno, de 9x20, 1 lote, Beauchef entre Santander y A. Díaz, 9x68, 1 lote Beauchef entre Saraza y Zañartú, de 9x47. Datos Bolívar 256.
EL DOMINGO 22 de junio, a las 2.—Firmado: V. P. Cacuri. v17

Arturo Demarco

JUDICIAL — PROPIEDAD Cevallos 868, compuesta de 8 metros 227 milímetros de frente al O. por 32 metros 4 cts. de fondo. Edificio: sala, 2 dormitorios, dependencias y un gran galpón, base 2|3 partes, $ 14.890 con 23 cts. Remataré sobre la misma.
EL DOMINGO 29 de junio, a las 3 p. m. Venta ordenada por el señor juez de lo civil doctor Lagos, en los autos sucesorios de don Antonio Massini y otros, que tramitan por la secretaría del doctor Vincent. El comprador deberá entregar el 8 o|o como seña y a cuenta del precio, y el 2 o|o de comisión. Más datos a la secretaría actuaria o al martillero, Bmé. Mitre 720.—A. Demarco.—Luis F. Vincent. j14

DEAN FUNES 469, por 7.000 $, a plazos, donde ya no hay casas de ese precio, entre Venezuela y Belgrano, barrio central aristocrático y comercial. Se compone de sala, 3 piezas, dependencias, obras de salubridad, etc., adoquinado pago. Remato
EL DOMINGO 22 de junio, a las 4 p. m. Datos, Bmé. Mitre 720. A. Demarco. j15

INDEPENDENCIA 2512 EN- tre Alberti y Saavedra, en esta importante arteria. Casa de negocio y familia, compuesta de salón de negocio y 6 habitaciones, cloacas, adoquinado pago; llave en mano; puede dar 200 $ de alquiler. Base, $ 17.500, a plazos. Remato
EL DOMINGO 22 de junio a las 3.30. Datos, Bmé. Mitre 720.—A. Demarco. j15

Adolfo Bullrich y Cía.

LIQUIDACION DE TERRE- nos en Garín—Los lotes adquiridos por compradores cuyos derechos han caducado, de acuerdo a las condiciones en que fueron vendidos. Son 100 lotes de terreno que remataremos por cuenta y orden del doctor Manzone y que se hallan rodeando la estación Garín del F. C. C. A. a 40 minutos de la capital federal. Base de los lotes las sumas que actualmente adeudan.
EL MARTES 17 de junio a las 3 p. m., en nuestra casa Florida 269 y 273. La venta comprende los siguientes lotes: Manzana A: lotes 2 y 3; manzana D, 2 y 3; manzana 9: 1, 2, 3, 4, 5, 6, 7, 8, 9, 10, 11, 13, 14, 16, 17, 18, 19, 20, 23, 24 y 30; manzana 11: 2, 5, 6, 21, 22, 26, 27 y 28; manzana 12: 4 y 6; manzana 13: 2; manzana 15: 1, 2, 3 y 4; manzana 16: 2, 5, 10, 11, 12 y 15; manzana 17: 1, 2, 3, 17, 18, 19, 20, 24 y 25; manzana 18: 4, 5, 6, 14, 15 y 16; manzana 19: 1, 3, 4, 21, 22, 23, 24, 25, 26, 27 y 28; manzana 20: 1, 2, 3, 5 y 6; manzana 23: íntegra; manzana 24: 8, 10, 11, 12, 13, 14 y 15; manzana 25: 6, 7 y 8; manzana 27: 6, 8 y 14; manzana 28: 1, manzana 31: íntegra; manzana 32: 8, 9, 10, 11, 12 y 15; manzana 33: 1, 2, 5, 21, 22, 24, 25, 26, 27, 28, 29 y 30; manzana 34: 1, 16, 17 y 18; manzana 35: 21; manzana 37: 1, 2 y 3; manzana 39: íntegra; manzana 44: íntegra; manzana 45: 1, 2 y 41 y las manzanas 47, 55, 57, 61, 69 y 77 íntegras en nuestra casa. Próximamente planos. Exigiremos el 10 o|o a cuenta de precio y el 2 o|o de nuestra comisión.—Adolfo Bullrich y Cía. j13

Transferido hasta nuevo aviso

"LOS CARPINCHOS" — EN Ramallo—2.540 hectáreas de campo divididas en 38 lotes con superficies de 40 a 119 hectáreas con opción. Dista una cuadra de la estación Ramallo, del F. C. C. A. y linda calle por medio con el nuevo pueblo del mismo nombre, cuya edificación compacta llega hasta el mismo campo. De frente por todo un costado al río Paraná, sobre el que tiene barrancas cortadas a pique en su mayor parte, las que podrían utilizarse como embarcaderos de primer orden, dándoles acceso con poco gasto a las aguas hondas del Paraná. Es campo muy uniforme en clase y reputado como de los más valiosos de la zona Norte de la provincia, que comprende tierras de producción inagotable, solicitadas preferentemente por agricultores, chacareros, tamberos e invernadores. La fertilidad de su suelo y sus aguas lo hacen apto para ser explotado en cualquiera de esas formas, a lo que también contribuye su proximidad al puerto de Ramallo y el hecho de distar sólo 2 1|2 y 3 horas, respectivamente, de los frigoríficos de Campana y Las Palmas, factores todos de apreciable valor que dan un atractivo especial a este negocio. Base uniforme de $ 350 m|n. la hectárea, con opción y con cédulas nacionales por valor más o menos, de la mitad de la base, cuya cantidad exacta daremos a conocer oportunamente.
EL DOMINGO 29 de junio a las 2 p. m., en Ramallo, en el hotel San Martín del señor Faustino González. El campo está alambrado en su perímetro y lo cruzan el camino general de Ramallo a San Nicolás y la vía del F. C. C. A. Linda con las chacras de Ramallo, el río Paraná, herederos de La Sota Iriarte, Marconi, Pastorini, Zavalsta, Marín, Iriarte, Musai y Luis Güemes. Puede visitarse por Ramallo, de la estación al campo hay sólo una cuadra. En el hotel San Martín, el propietario señor Faustino González, dará informes y planos y proporcionará coches a los interesados. De Retiro hay dos trenes diarios uno a las 7.10 a. m. y otro a las 9.35 p. m. que llegan, respectivamente, a las 12.02 p. m. y a las 2.19 a. m. Los interesados de Rosario pueden tomar también cualquiera de los dos trenes diarios que ocurren: uno a las 11.15 p. m. y el otro a las 10.45 a. m. y llegan a Ramallo a la 1.45 a. m. y 1.02 p. m. A la llegada de los dos trenes diurnos, hay coches en la estación Ramallo. Exigiremos el 8 o|o a cuenta de precio y el 2 o|o de nuestra comisión. Planos y otros datos a nuestra casa, Florida 269 y 273.—Adolfo Bullrich y Cía. j15

TUCUMAN 439, 443 y 447, en- tre San Martín y Reconquista. — Una propiedad en amplio terreno y con edificio que se presta para modernizarlo y convertirlo en un amplio negocio de renta. Su ubicación es de primer orden: en el centro mismo; sus dimensiones bien proporcionadas y su edificio permite ampliarse utilizando la construcción existente. Base, $ 150.000 m|n de c|l.
EL JUEVES 26 de junio, a las 3 p. m., en nuestra casa, Florida 269 y 273. El terreno mide: 10.14 varas de frente por 49.46 varas, teniendo un martillo a favor. Ad corpus.
El edificio se compone de tres plantas: planta baja: Escritorio o negocio al frente con dos vidrieras, w. c., etc., y sobre el negocio al frente una linda pieza a la calle; en el fondo, con entrada independiente, un depósito o negocio con 4 habitaciones, cocina, w. c. y un gran patio con varias plantas.
Primer piso alto: Casa habitación con vestíbulo, hall, sala y comedor al frente, seis dormitorios, dos baños y en los altos, tres piezas de servicio, cocina con montaplatos lavadero, baño, etc., entrada de servicio independiente desde la escalera.
Exigiremos el 8 o|o a cuenta de precio y el 2 o|o de nuestra comisión. Otros informes solicítense en nuestra casa, Florida 269 y 273. — Adolfo Bullrich y Cía. j15

Giménez Zapiola, Panelo y Cía.

JUDICIAL— A largos plazos, con cédulas. La gran propiedad de renta Santa Fe 2702, 6 y 8, esquina Anchorena 1392, 94 y 96. Ubicación de excepcional importancia. Terreno: 13m371 (15v44) de frente al N., 24m542 (28v34) de frente al E., 24m655 (28v47) en el O., y 13m414 (15v49) en el S. Superficie aproximada: 322 m. c. (429.86 v. c.) Edificio: consta de subsuelo, planta baja y 3 pisos altos. Distribución: Subsuelo; ocupado por 2 hornos de panadería y la cuadra de amasijo. Planta baja, negocio ocupado por panadería, que se comunica con el sótano por una escalera de mampostería y mármol, baranda de hierro; en el fondo hay un horno con salón taller y w. c. Sobre la calle Anchorena un departamento con entrada independiente y comunicación interior con el negocio; consta de vestíbulo, 3 habitaciones, baño, patio y pasaje. Primer piso alto: casa con entrada por Santa Fe 2708, consta de vestíbulo, sala, comedor, 7 dormitorios, 2 baños, cocina, office, patio, galería y pasaje, entrepiso con 2 ps. de servicio y w. c. Segundo y tercer piso altos: cada piso consta de 2 departamentos independientes con entrada por Anchorena, con escaleras de mármol y ascensor; los departamentos que ocupan la esquina constan, cada uno, de vestíbulo, 5 habitaciones, baño, cocina, office y un entrepiso con 1 pieza de servicio y baño. Los otros dos departamentos, uno en cada piso, dan sobre Anchorena y constan, cada uno, de vestíbulo, 5 habitaciones, baño, cocina, despensa, galería y en entrepiso 2 piezas de servicio. Construcción moderna, con materiales de la mejor calidad, teniendo esqueleto metálico, una cúpula en la esquina techada con pizarra, frente imitación piedra, con balcones, persianas y puertas de calle de hierro, ascensor en todas las casas y departamentos tienen escaleras con zócalos de mármol blanco, y de color, paredes estucadas, empapelados finos, carpintería de cedro, cristales biselados, pisos pino tea, mosaicos importados, azulejos, etc. Los detalles de la distribución y construcción de esta propiedad sólo podrán apreciarse en debida forma efectuando una detenida visita. Base $ 307.620, las dos terceras partes de la tasación. Reconoce 130.000 cédulas argentinas del 6 por ciento, constituída el 25 de octubre de 1912, de la cual podrá hacerse cargo el comprador, por el valor corriente de plaza el día del remate, devolviendo lo amortizado hasta el momento de la toma de posesión. La renta actual no es la que corresponde a la importancia de esta propiedad. Son alquileres antiguos, que de inmediato pueden modificarse elevándolos, por lo menos, a las sumas que antes pagaban, como se verá a continuación: Santa Fe 2708, ahora $ 350, producía $ 600; segundo piso esquina, ahora $ 220, antes $ 350; segundo piso, ahora $ 140, antes $ 220; tercer piso, ahora $ 240, antes $ 300; planta baja, negocio, sótano y casa Anchorena 1392, y además departamento en el tercer piso sobre Anchorena, con entrada por el núm. 1394, produce $ 600, con contrato hasta el 31 de diciembre de 1926, que deberá respetarse. Por orden del señor juez de primera instancia, doctor Padilla, secretaría del doctor Fox, a propuesta de partes en el expediente "Imarisio Guillermo, su testamentaria".
EL VIERNES 27 de junio a las 3 p. m. en nuestro hall. Escrituras por el escribano señor José F. Buttini, títulos perfectos. Afirmado pago. Todos los artefactos de los baños pertenecen a la propiedad, con excepción de los del primer piso alto, Santa Fe 2708 y los del departamento del tercero, Anchorena 1394. 8 o|o a cuenta de precio y 2 o|o de comisión en efectivo. Giménez Zapiola, Panelo y Cía., Florida 239. j13

Carlos A. Grané

Talcahuano 746, U. T. [illegible] Juncal

JUDICIAL — CHALET EN Villa Carlos Pellegrini, anexo a Alta Gracia, pedanía de este último nombre y departamento de Santa María, calle por medio con el Hotel de Alta Gracia. Edificado en terreno de 23 mts. [illegible] ctms. de frente sobre la calle Presidente Uriburu por 99 mts. 82 ctms. de Este a Oeste. Su edificio es moderno y consta de dos pisos. Su planta baja lo forman 1 sala, comedor, 1 dormitorio, cocina, despensa y w. c. En el segundo piso 3 dormitorios, 2 cuartos de baño con azulejos, 1 pieza con piso de mosaicos, hall y su escalera correspondiente.
Existe una segunda casa con 2 salas, 2 dormitorios, 2 cuartos para el servicio y demás dependencias. Al fondo un garage, 4 habitaciones, baño y demás comodidades, cielos rasos de yeso, piso madera, carpintería y herrajes de lujo. Mandato del señor juez de lo civil doctor Pedro V. Meléndez, secretaría Miguens, en los autos seguidos por don Silvano Vocos contra Oromí de Ensalada (hoy su concurso civil). Base de venta $ 22.368.57 m|n. Lo remataré en mi escritorio calle Talcahuano 746.
EL LUNES 30 de junio a las 3 de la tarde. Seña 8 o|o, comisión 2 o|o. Mayores informes al Tribunal.—C. A. Grané. v20

Francisco Romano

EN LA BOCA, A 2 CUADRAS del puerto, casa calle Garibaldi 1857, entre Alvarado y Coronel Salvadores. Mide 10x40 varas. Consta de 6 habit., 2 cocinas, gallinero, galería, persianas a las puerta, jardín con frutales, luz eléctrica. Adoq. y cloacas pagos. Base 11.000 $.
EL DOMINGO 22 de junio a las 2.30 en la misma. v17

EN LA BOCA — UNA HER- mosa esquina Av. Patricios 801|7 y Brandsen 1202|14. Barrio muy comercial y de gran renta. Mide 13.50x22 v. Consta de gran salón de negocio, espacioso sótano, 5 dorm., baño, w. c., amplia cocina, azotea, prep. para altos, carpintería y persianas cedro, vidrieras con cortinas metálicas, luz eléctrica, adoquinado y cloacas pagos. Renta 8600 $, anuales. Base $ 30.000.
EL DOMINGO 22 de junio a las 3, en la misma. v17

EN LA BOCA — CASA FOR- ma chalet, con frutales, calle Brandsen 1216 casi esq. Patricios. Mide 24x15 v. Consta de 3 pisos con 13 habita., 6 cocinas, baño, w. c., 2 piletas de lavar, luz eléctrica, etc. Renta 2400 $ anuales. Adoq. y cloacas pagos. Base 15.000 $.
EL DOMINGO 22 de junio a las 3, allí. v17

EN LA BOCA — CASA CA- lle A. del Valle 1055 y Hernandarias a una cuadra de la Av. Patricios. Mide 10x35 varas. Consta de sala, 4 dorm., 2 cocinas, baño, w. c., jardín con frutales, patio mosaico, luz eléctrica. Adoq. y cloacas pagos. Base 2.000 $.
EL DOMINGO 22 de junio a las 3.30, allí. Datos, Cangallo 521, U. T. 2614, Av. Olavarría 589. Acepto ofertas particulares. v17

EN LA BOCA — A UNA cua- dra de la Av. Alte. Brown, o sea el centro más comercial. Casa quinta calle Necochea 936. Consta de 3 salas, comedor, 5 dorm., gran cocina, despensa, baño, w. c., luz eléctr., muchas variedades de plantas frutales. Todas dan frutos. El conjunto del terreno es de 1221 v. c. Base 22 $ la v. c., con la edificación.
EL DOMINGO 29 de junio a las 3, allí. v17

A. C. Taquini y Cía.

Bmé. Mitre 475. U. T. 3998 Av

JUDICIAL.—EN NAVARRO a 1 1|2 cuadras de la estación F. C. S. Propiedad con frente a la calle Buenos Aires. Salón negocio, 3 habitaciones, comedor, cocina, pieza chica al fondo y demás comodidades, edificada en terreno de 17.70 por 43.30 metros. Base de venta, $ 3.400 moneda legal.
El DOMINGO 22 de junio, a las 2 p. m., en la misma. Orden juez Dr. Padilla, secretaría Dr. Fox, sucesión Ventura Lares. 8 o|o cuenta precio, 2 o|o comisión. m25

Pastor Mora

JUDICIAL — EN PLENA City. — Gran propiedad de renta calle Bmé. Mitre núms. 1231, 1233 y 1235. Edificada en terreno de 8m12 centímetros de frente por 61m.60 cent. de fondo (ad-corpus). Consta de salón para negocio al frente, casa habitación en los altos y ocho espléndidos departamentos [illegible] de abundante aire y luz. La distribución del edificio es como sigue: Por el 1231, salón de negocio. Por el 1233, planta baja, comedor cruzado al patio y 3 habitaciones, 2 w. c. y cuarto de baño. Por su fondo, y con entrada directa, están los 8 departamentos, compuesto cada uno de 2 piezas, una en altos, cuarto de baño y cocina con tres[illegible] nueva y sólida. Por el 1235, planta alta, que consta de escritorio, sala, antesala, 2 piezas, comedor cruzado y 3 habitaciones grandes, 2 chicas, dependencias y dos piezas en alto para servicio [illegible] con mampara de vidrios. Renta calculada a base de su producción es de [illegible] pesos mensuales, equivalente al 15 1|2 o|o. Base de venta $ 104.250 m|n (su deuda hipotecaria).
EL DOMINGO 22 de junio, a las 2 p. m., sobre la misma. Venta ordenada por el señor juez doctor Fernando [illegible], secretaría del doctor [illegible], en el expediente folio 364.
El comprador podrá dejar como parte de precio como mínimo la suma de cincuenta mil pesos m|n en hipoteca primer término, con un interés del 7 1|2 o|o anual, al plazo de un año, con opción a otro, debiendo otorgarse las escrituras ante el escribano señor José F. Buttini, con oficina Florida 377. En el acto del remate el comprador entregará en dinero efectivo el 8 o|o a cuenta de precio, y el 2 o|o de comisión, que es a su cargo. Más datos en secretaría o en mis oficinas, Maipú 236.—Pastor Mora. j14

HONORIO MARTEL

Excepcional fracción de campo en Ferrari

Dividida en 8 chacras de 47 a 49 hectáreas

CON 200 $ EN CEDULAS POR HECTAREA

Base 250 $ la hectárea

EN FERRARI, A 1 HORA Y cuarto de la capital. Campo conocido por de Sáenz Peña, a 3 leguas de Ferrari y a una de Meridiano V, 8 chacras de 47 a 49 hectáreas, teniendo adjudicadas cédulas hipotecarias en un promedio de $ 200 m|n por hectárea, más o menos. Campo flor para [illegible], invernada o agricultura, agua de primera clase, molino con tanque australiano para 100.000 litros en el lote 11. Población de campo de tres piezas material, corral grande de palo a pique, trascorrales, manga, bañadero, jagüel y monte de 7 cuadras. [illegible] lotes 8, 9 y 10, Libre de arrendamiento, pudiendo ser ocupado por el comprador en el acto de la escrituración, haciendo notar los altos precios de los arrendamientos en esa zona. Base ínfima, $ 250 la hectárea. El comprador deberá hacerse cargo de la hipoteca, debiendo devolver lo amortizado hasta la fecha.
Transferido para el SABADO 21 de junio a las 3 p. m., en mi hall, Reconquista 331. Seña, 8 o|o. Comisión, 2 o|o.
Nota: Las escrituras se otorgarán por ante la escribanía del señor Héctor Castañeda, Florida 37. Informes y planos en mis oficinas, Reconquista 331. v16

ALCHOURRON Hnos.

Remates-Comisiones-Consignaciones

Campo en Coronel Pringles F. C. S.

471 hectáreas, 53 áreas y 92 centiáreas. Parte del establecimiento La Dolores, a 1 y 1|2 leguas de la estación Peralta, F. C. S.

EL JUEVES 19 de JUNIO a las 3 p. m.

En el hotel Espil, en Coronel Pringles. v18

471 Hs. 53 As. 92 Cs. PARTE del establecimiento "La Dolores", a 5 leguas de C. Pringles, 1 1|2 de la estación Peralta y 2 de Stegman F. C. S. Muy buen campo, teniendo aproximadamente unas 150 has. de cerros con buenos pastos, y lo restante es tierra inmejorable para agricultura y ganadería, actualmente pastoso, a pesar de haber estado recargado de haciendas. Dividido en dos potreros, buena agua de molino y natural, pues lo cruza el arroyo Pillauincó Chico. Se vende en un solo lote, según forma y condiciones que especificaremos en el acto del remate, venta por orden y cuenta de su dueño. Base $ 135 m|n. la hectárea, al contado.
EL JUEVES 19 de junio de 1919, a las 3 p. m., en C. Pringles, en el hotel Espil. La revisación del campo debe hacerse por la estación Peralta F. C. S. dirigiéndose allí al señor Pablo Zacell, quien facilitará todas las indicaciones para ello. [illegible] Peralta, sucesión Zanoll, N. Stegman y César Rivata. Seña 10 o|o, comisión 2 o|o. Más datos en nuestra casa, Sarmiento 443|48, y al señor José M. Urruti, en C. Pringles F. C. S. Los interesados de la capital, para visar el campo deben de tomar el tren que sale de Constitución todos los días (menos los domingos) a las 6.3[illegible] p. m. llegando a Peralta a las 6.22 a. m. pudiendo regresar el mismo día (menos los sábados) en el tren que sale de Bahía Blanca a las [illegible] p. m. que pasa por Peralta a las [illegible] p. m. llegando a Plaza, a las [illegible] a. m.—Alchourrón Hnos. j12

5.400 Hs. EN EL SUD DE Córdoba, establecimiento Santa Cristina, a 5 leguas al Norte de Guardia Vieja, F. C. P. y 5 leguas de Assunta, F. C. P.
EL VIERNES 27 de junio de 1919, a las 3 p. m., en nuestro hall de ventas, Sarmiento 443|48, Buenos Aires. Estancia formada, rodeada de todas las comodidades necesarias para su explotación, zona de tierras feraces por su gran subsuelo, que las hace muy resistentes a las sequías, aguas buenas garantidas de molinos y surgentes que la proveen en abundancia, dividido en 12 potreros construídos con muy buenos materiales, tranqueras de madera dura, todo en perfecto estado de conservación. Casa-habitación confortable, galpones, corrales, manga, montes forestales, y frutales, de variedades escogidas en muy lozano estado. Ubicación privilegiada por alcanzarle la influencia y competencia de los grandes mercados de ganados, de la capital, Rosario, Mendoza, Chile, etc. Actualmente muy bien empastado, con variedad de pastos finos, alfalfa, rastrojos de maíz, etc. y en condición de entrega inmediata, venta resuelta, en remate, por orden y cuenta de su dueño, con base de $ 160 m|n la hectárea, en 4 lotes, con opción, en forma y condiciones que especificaremos en el acto del remate. Seña 10 o|o. Comisión 2 o|o. Títulos perfectos. Escrituración en esta capital. Notas: La totalidad del campo reconoce un gravamen hipotecario, a 2 1|2 años de plazo, a razón de $ 90.60, término medio por hectárea y 7 1|2 por ciento de interés anual, pudiendo obtenerse mayores facilidades. La revisación del campo debe hacerse por la estación Guardia Vieja, F. C. P., solicitando automóvil con anticipación al hotel Pozo, en Laboulaye, F. C. P. Linderos: A. Devoto, J. M. Hirch, J. Bellosa, vda. Capurro y A. Mayol. Más datos a nuestra casa, Sarmiento 443|48.—Alchourrón Hnos. j19

JULIO L. PEÑA Y CIA.

JUDICIAL — 11.249 HECtáreas en Santiago del Estero. A 5 años de plazo. En el departamento Salavina, antes departamento de Rivadavia, sobre el límite con el departamento General Belgrano y entre éste y el Río Dulce. A 9 1|2 leguas de Ceres y a 3 1|2 leguas de la estación Selva, ambas del F. C. C. A. Campo apto para agricultura y ganadería, rodeados de colonias e importantes establecimientos. Base, $ 158.206,50, pagaderos 13 por ciento al escriturar y el 80 o|o restante en 5 cuotas anuales e iguales con 7 o|o de interés anual por trimestres anticipados y garantía hipotecaria. Linda al N. con Liobet; al S. con Rafael Perea; al E. con Nicolás Costas y con el fisco y al S. O. con "La Horqueta", de Moyano, Marcos Lloveras y Rafael Blanc. Lo cruzan los caminos a Ceres, laguna de los Porongos y "La Horqueta". Venta por disposición del señor juez de comercio doctor Eduardo Naón, secretaría Aguilar, en el juicio Banco de la Nación Argentina expediente 1434 año 1916.
EL LUNES 30 de junio a las 3 de la tarde en nuestra casa, Florida 470 (Bs. Aires) Título perfecto. Seña, 8 o|o. Comisión, 2 por ciento. Planos e informes en Florida 470. Julio L. Peña y Cía. j13

LAS HERAS 3756, ENTRE Canning y Ugarteche. Al lado del palacio de Videla Dorna y entre construcciones modernas, magnífico terreno de 10.30 vs. de frente por 29.45 varas de fondo al E. 33 varas al O. y 11.14 varas en el contrafrente, o sean 321.46 varas cuadradas. El terreno tiene un galpón con techo de hierro galvanizado, columnas de hierro y paredes medianeras nuevas. Base 18.000 $, mitad al contado y mitad a 1 año con 7 o|o de interés anual.
El DOMINGO 29 de junio a las 2.30 sobre el mismo. Seña 8 o|o. Comisión, 2 o|o. Informes en Florida 470. Julio L. Peña y Compañía. j13

CAMPO EN 25 de MAYO — 295 hectáreas de rico campo para agricultura o ganadería, a 2 1|2 leguas de la estación Berraondo y a 5 de 25 de Mayo y de De la Riestra, divididas en 5 potreros, monte, 2 poblaciones de adobe, 2 jagüeles, etc.
El LUNES 30 de junio a las 3 de la tarde en nuestra casa, Florida 470. Base $ 170 la hectárea. El comprador podrá tomar 20.000 pesos a 1 ó 2 años de plazo e interés del 7 o|o anual, y abonará el excedente al contado. Linda al N. con doctor José M. Achaval, al S. con Risso, al E. con Ramón Aguirre y al O. con Pedro Lopalle. Se visita por la estación Berraondo, preguntando por el señor Tomás Correa, y hacerse dirigir al campo, actualmente ocupado por Francisco Gastardi. Título perfecto. 8 por ciento a cuenta de precio. Comisión, 2 o|o Planos e informes en Florida 470. Julio L. Peña y Cía. j13

JUDICIAL. — *Isla en el Paraná Guazú*, lote fiscal 6 o núm. 274, sección II, a 34 km por vía canal Las Palmas al Paraje Arroyo Aguila Negra y a 44 km del puerto Campana. Tierra negra apta para todo cultivo. Existen 30.000 árboles de 2, 3 y 4 años. Superficie: 85 hectáreas 56 áreas 99 centiáreas. Base $ 50 la hectárea. Juez doctor Fernando Klappenbach, secretaría Figueroa Alcorta, juicio "Belhart Violet Pedro contra Malmsbrem Carlos".
El LUNES 30 de junio a las 3, en nuestra casa, Florida 470. Seña 8 o|o. Comisión 2 por ciento. Planos en Florida 470. Julio L. Peña y Cía. j13

JUDICIAL. — *Gran casa habitación*, con cédulas, Bustamante 1388 al lado de la esquina de Santa Fe y a 1 cuadra de Coronel Díaz. Edificio de dos plantas, amplio, sólido y con detalles de lujo y confort, en terreno de 13.95 metros (16.11 varas), por 27.75 metros (32.04 varas) o sean 387.11 metros cuadrados (516 varas cuadradas). Planta baja: hall, sala, antesala, escritorio, biblioteca, comedor, antecomedor, dos cuartos de baño instalados, 3 habitaciones servicio, carbonera, cocina con económica, patio, etc. Planta alta, hall, 6 dormitorios, 2 baños instalados, cuarto ropero, despensa, pileta, etc. Frente imitación piedra con zócalo mármol rosa, parquets, vitraux, empapelado fino, cielo rasos yeso decorados, juego de hall de roble de 3 piezas, calefacción central a vapor, cortinas metálicas, instalación de luz y campanillas eléctricas, cloacas, etc. Base $ 141.453.20 moneda nacional. El comprador se hará cargo a estilo de plaza, de una hipoteca de 45.000 cédulas hipotecarias argentinas, reducida a $ 41.806.79 y abonará el excedente al contado. Juez doctor Matías Mackinlay Zapiola, secretaría González Iramain, autos sucesorios de don Víctor Negri.
El DOMINGO 29 de junio a las 3 sobre la misma. Título perfecto. Seña 8 o|o. Comisión 2 o|o. Informes en Florida 470. Julio L. Peña y Cía. j13

SAUL Z. HERRERA
(San Martín 93—U. T. 6731, Av.)

LA VENTA DEL DIA... 2 casas de renta, de negocio y familia. Avenida San Martín núms. 1558 al 1564, y con frente también a San Matías núm. 1393, al lado de Cayena y Camarones, o sea donde está la estación del tranvía, y frente a la feria municipal y biógrafos, en el sitio más comercial y preferido por todos; allí. Lindo edificio moderno en cal, preparado para construir de altos, de 2 salones de negocio, con sus vidrieras metálicas, ocupados por una agencia de lotería y una peluquería, vestíbulo, 2 dormitorios, baño, cocina y con puerta de acceso a la casa San Matías 1393. Edificio de 2 dormitorios, cocina, w. c., luz eléctrica, plantas, adoquinado municipal al día, eléctricos a todos rumbos, en combinación subterráneo, etc., en terreno de 575 varas. Base $ 10.000, a plazos, renta segura $ 190, o sean $ 2.280 anuales. Visítese a toda hora.
EL JUEVES 19 de junio, a las 4 p. m. En la misma. j14

LINDO PETIT HOTEL, CON cédulas, calle Aguirre núms. 1037 al 1041 y Thames. Mide 10x25 vs. Base $ 6.000, incluso 4.500 cédulas. Edificio moderno de artístico frente de piedra. Consta el subsuelo de 3 dormitorios, baño y cocina, planta alta de sala, escritorio y comedor, cloacas y adoq. pago, etc. A sólo 3 cuadras de las avenidas Triunvirato y Rivera, con eléctrico a todos rumbos. Visítese a toda hora.
EL JUEVES 19 de junio, a las 3.30 p. m. En la misma. j14

CASA-QUINTA ESTILO chalet. En Lomas de Zamora, F. C. S. En lo más importante de ese aristocrático pueblo, lindando con palacios y amplias avenidas y a 7 cuadras de la estación. Calle Mitre 540 entre Saavedra y Bolívar, de 20 por 54 varas. Base real, 2.000 $, a plazos, lo que costó 13.000 $. Edificio refaccionable de 7 habitaciones y dependencias, agua corriente y plantas. Visítese a toda hora.
EL DGO. 22 de junio, a las 3.30 p. m. En la misma. j15

SOBRE EL ONCE... CASA moderna de gran renta, calle Moreno 3350 al 3364, y Loria de 10x60 vs. Base $ 50.000, incluso 25.000 cédulas. Edificio de todo confort de 2 pisos. 2 casas altas y bajas y 3 departamentos espaciosos de todo lujo, produciendo 630 $ mensuales, o sean $ 7.560 anuales. A 2 cuadras de Av. Rivadavia y del subterráneo. Visítese de 1 a 5 p. m.
EL DGO. 22 de junio, a las 3 p. m. En la misma. j15

CASA BARATA Y CENTRAL, de negocio y familia. Moderna y de lindo estilo. Calle Monte Dinero 1090, y con frente a la Av. San Martín y plazoleta; con adoq. pago y tranvías a todos rumbos. Base $ 9.000, que se dejan en hipoteca. Consta de gran salón de artístico frente, imitación piedra y persianas metálicas, vestíbulo, 3 dormitorios, cocina, w. c. y pieza en altos. Visítese, renta $ 110.
EL DGO. 22 de junio, a las 3.30 p. m. En la misma. j15

Manuel Fandiño

EN FLORES — CON 6.500 cédulas, a 4 cuadras de la plaza y a 2 de Provincias Unidas, amplia propiedad Tandil 2564, entre Pedernera y Varela, mide 12x40, edificio de 5 habitaciones, cocina, galería, cielos rasos de yeso y patio mosaicos, buena carpintería, verja al frente, base 9.500 $, incluso 6.500 cédulas.
EL LUNES 23 de junio, a las 3 p. m. en mis oficinas, Bolívar 256. Seña 5 o|o a cuenta de precio y 2 o|o de comisión. Se impone una visita. No hay cartel. Informes, Bolívar 256.—M. Fandiño. v20

Accame y Cía.

JUDICIAL — CASA Torrent 4115 entre Campillo y Llerena, a una cuadra de la Avda. Bella Vista y dos de Triunvirato con eléctricos. Por orden del señor juez doctor Bunge, secretaría del doctor Marini. Juicio Adela Roca de Ponce contra Celmira Ramírez de Daneri. Tasación $ 3.338.95. Base, $ 2.259.30. El comprador podrá continuar con una hipoteca por $ 2.200.
EL DOMINGO 22 de junio, a las 3. Mide 9m30 de frente por 23m95 en el costado SE., 20m57 en el NO. y 8m56 en el contrafrente, con edificio de 2 piezas grandes, 1 chica, 2 cuartitos al frente, aguas corrientes. Seña, 8 o|o. Comisión, 2 o|o. Informes, B. Mitre 737. U. T., 60 Avda.—Accame y Cía. j12

JUDICIAL — RICO CAMPO de riego en los valles del Río Negro 201 h. 36a. a 20 cuadras al Sur de la estación "Chinchinales", F. C. Sud, a 26 horas de la ciudad de Buenos Aires, y 12 horas del puerto de Bahía Blanca. Tierra excelente para toda clase de cultivos, a menos de 5 cuadras del Río Negro y dentro de la zona de riego. Venta ordenada por el señor juez de lo civil doctor Matías Mackinlay Zapiola, secretaría del doctor Quirno Costa, en el juicio Flora Labougle de Zorrilla y otros contra Eugenio A. Marzon, por cobro de un crédito hipotecario. Tasación $ 24.163.26. Base, $ 16.108.84. Resulta a $ 80 pesos la hectárea.
EL VIERNES 27 de junio a las 3. En nuestro hall, B. Mitre 737. Es el lote 4 situado en los ángulos de las secciones 21 y 26 del plano oficial. Es parte de los afamados campos del doctor Zorrilla. Por sus vías de comunicación y obras de riego, permite asegurar que su explotación será de óptimos resultados. Seña 8 o|o. Comisión 2 o|o. Planos, detalles e informes, B. Mitre 737; U. T. 60, Av.—Accame y Cía. j13

EN BELGRANO Monroe Y Superí. Por ejecución de adoquinado. Hermoso terreno a 4 cuadras de Cramer, con eléctricos y en un barrio de edificación compacta y moderna. Base definitiva, por convenio con la empresa constructora, $ 7 v. c. Muy barato!
El JUEVES 19 de junio (fiesta) a las 4 calle Superí entre los edificios núms. 2637 y 2643. Mide 10x57vs, con cerco, vereda, electricidad, aguas corrientes y adoquinado pago. Visítese. Seña 8 o|o. Comisión, 2 o|o. Informes B. Mitre 737. U. T. 60 avda. — Accame y Cía. j13

*JUDICIAL—TERRENOS, ca*lle Los Patos entre Colonia y Luna, a 3 cuadras de la Av. Caseros y Parque Patricios. Por orden del Sr. Juez Dr. Bunge, secretaría del Dr. Marini, en el juicio Votta, Solari y Cía. contra Amalia Belli. Tasación $ 5.243. Base, $ 3.495.34
EL JUEVES 19 (fiesta), a las 3. Lotes 31 y 32 de la manzana 12, miden por estar unidos 17m33 de frente, 19m55 en el contrafrente, 42m36 en un costado y 33m33 en el otro, con cerco vereda y adoquinado, entre los edificios No. 2640 y 2650. Seña, 8 o|o. Comisión 2 o|o. Informes, B. Mitre 737. U. T. 60, Av.—Accame y Cía. j15

JUDICIAL — CASA ROSETI 1351, entre Heredia y Estomba, a 3 cuadras de Triunvirato y de Alvarez Thomas. Por mandato del señor juez doctor Colombres, secretaría del doctor Rocha, en la sucesión de Elisa Starico de Liseri. Tasación, pesos $ 312.82. Base, $ 3.641.51.
EL JUEVES 19 de junio (fiesta) a las 2.30. Mide: 17m 32 de frente por 11m 63 de fondo. Superficie 824m 96. Con 4 piezas, baño, cocina y galería. Visítese. Seña 8 o|o. Comisión 3 o|o. Informes, B. Mitre 737. U. T. 60, Avenida.—Accame y Cía.—Osvaldo Rocha, secretario. j15

JUDICIAL — CASA FRAGA 1439|41, entre Heredia y Estomba, a 2 cuadras de Triunvirato. Por mandato del señor juez doctor Colombres, secretaría del doctor Rocha, en la sucesión de Elisa Starico de Liseri. Tasación, $ 4.324.8. Base, $ 2.883.24.
EL JUEVES 19 de junio (fiesta), a las 3. Mide 8m 66 por 43m.30, superficie 374m 97. Con sala de negocio, 3 piezas, cocina. Renta 70 $. Visítese. Seña 8 o|o. Comisión 2 o|o. Informes, B. Mitre 737, U. T. 60 Avenida. — Accame y Cía. j15

Casares Hnos. y Diehl

(Suspendido hasta nuevo aviso—Próximamente nueva fecha)

JUDICIAL — 3000 *HECTÁreas* en Arrecifes, en lotes, "San Sebastián" y "El Caguané"—Establecimiento famoso por la excepcional clase de sus tierras y calidad de sus pastos, reputados como uno de los mejores campos de la provincia de Buenos Aires, ubicados a poca distancia de Capitán Sarmiento, F. C. C. Argentino, partido de Bartolomé Mitre, provincia de Buenos Aires, vale decir a las puertas de la capital. Son 3000 hectáreas que salen a la venta fraccionadas en 52 lotes de los cuales 50 de una superficie de 50 hectáreas cada uno, otro de 291 hectáreas, 55 centiáreas que forman el casco de la estancia "San Sebastián" y otro de 127 hectáreas, 51 áreas, 96 centiáreas, 50 dec. cuadrados, casco de la estancia "El Caguané". El casco de "San Sebastián" consta de casa-habitación, casa para peones, cochera, galpón, cocina y dependencias, y un bosque de 30 hectáreas. El de "Caguané" consta de casa-habitación y un pequeño monte. Tasación y bases de venta: El lote 43 que comprende el casco de "San Sebastián", tasación $ 555 m|n la hectárea. Base de venta 2|3 partes de la tasación, pesos 370 m|n la hectárea. El lote 49, que comprende el casco de El Caguané, tasación $ 520 m|n la hectárea. Base de venta 2|3 partes de la tasación pesos 346.66 m|n la hectárea. Los demás lotes, tasación $ 500 m|n la hectárea. Base de venta, $ 333.33 m|n la hectárea. El remate se realizará
EL .... a las 3 p. m., en nuestra casa, Sarmiento 357, Buenos Aires, por orden del señor juez en lo civil de la capital de la república doctor Uladislao F. Padilla, en los autos Dolores Urioste de Casares (su testamentaría) que tramitan por ante la secretaría Ferrari. El campo en venta a excepción del lote 43 que forma el casco de la estancia "San Sebastián" está arrendado a 21 $ m|n la cuadra al año, hasta el 30 de abril de 1920, con contrato que deben respetar los compradores. Los compradores deberán constituir domicilio legal en la capital federal. Hacemos notar, que este contrato de arrendamiento fué realizado en enero del año 1916, es decir, en plena situación anormal, por lo que no debe tomarse como base para ninguna apreciación. Las escrituras deberán extenderse por ante los escribanos señores Turlo y Spinosa, Maipú 245, capital federal. Los compradores entregarán en el acto del remate el 8 o|o de seña a cuenta de precio y el 2 o|o de nuestra comisión. Para revisarlo por Capitán Sarmiento, F. C. C. Argentino, dirigiéndose allí a los señores Genoud y Bruno, quienes facilitarán toda clase de datos y medios para efectuar la revisación. Planos detallados a disposición de los interesados, los que pueden solicitarlos por correo o personalmente en nuestras oficinas, Sarmiento 357, Buenos Aires. — Casares Hnos y Diehl. v20

VICENTE P. CACURI

Av. SANTA FE 5325, *altura* Avenida Dorrego, con contrafrente a la calle Ancón. Espléndida casa-quinta en su terreno de 15x80 (son 1.200 varas). Al frente gran jardín, con notable verja de herrería artística. Hall con vitraux, sala con revoque imitando piedra, comedor, tres dormitorios, baño, otra pieza, despensa, pieza para servicio, cocina, sótano, galería, huerta, amplios patios, etc. Además otras tres piezas, cocina y comodidades con entrada por los fondos o sea, por la calle Ancón. Es una notable vivienda, en una notable ubicación. Mucha luz, sol y aire. Hay mucho espacio libre que puede aprovecharse para construir edificios de renta y disfrutar al mismo tiempo de las ventajas de la interesante casa-habitación. Con frente a este gran boulevard no es fácil hallar un block tan importante y a tan ínfimo precio. Base única, $ 60.000. Mitad a plazos. Cloacas, adoquinado pago. Remate:
EL DGO. 22 de junio a las 3 p. m., en la misma — V. P. Cacuri v17

*CORRIENTES por MEDRA*no. Príncipes 915. Casa con cédulas mucho terreno y poco dinero. Mide 10x65 sala, tres piezas, comedor, otro gran salón en altos, que pueden ser dos piezas más, baño, cloacas, adoquinado pago y otros detalles. Produce $ 160 (anual 1.920). Base, $ 15.000, incluso 8.2000 cédulas.
EL DOMINGO 22 de junio, a las 2. allí.—Cacuri v17

*CENTRAL — ESTADOS Uni*dos 2608 y Jujuy. A 8 cuadras del Once. Base, $ 13.000, mitad a plazos. Consta de sala, tres dormitorios, baño, despensa, una pieza chica, terraza, carpintería de cedro, celosías y detalles. Cloacas, adoquinado pago, etc.
EL DOMINGO 22 de junio, a las 2 allí.—Cacuri v17

BASE $ 15.000, INCLUSO 11.000 cédulas. Llave en mano. Muy buena casa al Oeste. Honduras [illegible], entre Andrés Argüibel y Avda. Belgrano, en cal, sobre Granaderos de hierro, preparado para altos. Sala, cuatro dormitorios, otras dos piezas, baño, cocina, campanilla de cedro, celosías, entre los boulevares Rivera, Dorrego y Santa Fe. Se recomienda.
EL DOMINGO 22 de junio a las 3 allí. Cacuri v17

BASE $ 7.500, incluso 5.500 cédulas. Muy buena casa. Bien situada. Cucha Cucha 2741, al lado de Bella Vista (hoy Donato Alvarez) a tres cuadras de Avenida San Martín, y estación "La Paternal" (F. C. P.). Más de 20 líneas de tranvías a todos rumbos y subterráneo. Mide 10x33. Edificio que consta de sala, comedor, tres dormitorios, galería, material, mampostería y otras comodidades. Renta $ 70 (840 anuales).
EL DOMINGO 22 de junio, a las 4 allí.—Cacuri v17

COLEGIALES: AV. JORGE Newbery 3270, entre Conde y Martínez. Sobre los bulevares Federico Lacroze, Alvarez Thomas y Dorrego. Pas. $ 7.50 con facilidades. Mide 10x20. Tiene cuatro piezas, comodidades. Vereda, cloacas. Adoquinado pago, etc.
EL DOMINGO 22 de junio, a las 4.30. allí.—Cacuri v17

SUBTERRANEO! COLPAYO [illegible] Base $ 9.500 con facilidades. Mide 10x40. [illegible] habitaciones [illegible] patios [illegible] cuadras de la estación [illegible]
EL DOMINGO 22 de junio [illegible] en la misma.—Cacuri [illegible]

BELGRANO: ZAPIOLA 1556 [illegible] Avenida Base $ [illegible] cédulas [illegible] gran sala [illegible] despensa, cocina, [illegible] tranvías [illegible] cuadras de la estación Rosario. Renta fácil 100 pesos mensuales [illegible] Hay necesidad de liquidar, se aceptan ofertas particulares. Remate.
EL DOMINGO 22 de junio a las 3.30 en la misma.—Cacuri.—Oficina [illegible] Rivadavia 827, U. T. 6151, Libertad. v17

EN BREVE

PARAGUAY 954-58, ENTRE Carlos Pellegrini y Suipacha. Gran casa con renta [illegible] Produce $ 15.500, cuenta Base $ 15.000, incluso [illegible] Planos, detalles y fotografías. Próximamente fecha del remate. v17

*TACUARI 1370, SOBRE Cons*titución, cerca Parque Lezama. Bien edificada dividida en 5 casas independientes. Produce $ 4.920 anuales. Base, $ 15.000, incluso 31.500 cédulas. Próximamente fecha del remate. v17

José Bacigaluppi

San Martín 56. — U. T. 1168 Avda.

PUEYRREDON esq. Charcas. — La esquina más notable que pueda ofrecerse por sus magníficas medidas y excepcional ubicación. Frentes Norte y Este 50 varas de frente a la Av. Pueyrredón por 28 varas a Charcas. Son 1.400 v. c. Ad corpus. Las construcciones existentes, que comprenden 5 casas, no obstante ser viejas, permiten esperar el momento propicio para levantar el edificio de vastas proporciones que exige la importancia de su ubicación, pues producen buena renta. $ 8.400 al año, con alquileres susceptibles de aumento. Obras de salubridad, afirmado de madera por Pueyrredón y de granito por Charcas. Base definitiva, $ 150.000, inclusive 32.000 cédulas. Resueltamente a vender! ADAPTABLE A CUALQUIER PROYECTO DE EDIFICACION: cabe con iguales ventajas y eficacia, dada sus medidas y ubicación, la gran propiedad de renta (amplios locales en la planta baja y una serie de casas y departamentos en varios pisos altos), la suntuosa mansión señorial, varios petit hotel, etc. PARA GANAR DINERO EN BREVE TIEMPO! fraccionándose en 4 o 5 lotes, los que tendrían las más lindas medidas, y ofreciéndose a la venta se liquidarían todos, obteniéndose precios que superarían los pronósticos más optimistas. Visítese. Datos, José Bacigaluppi, San Martín 56.
EL DGO. 22 de junio a las 4, en la misma. v16

PUEYRREDON ESQ. Valentín Gómez. — La soberbia esquina frentes Norte y Este. Números 392|94 a la primera y 2808|14 a la segunda. Ubicación realmente notable. A 1 cuadra de Corrientes y a 2 de plaza Once. Magnífica propiedad de renta extraordinariamente sólida. Una amplia casa de negocio y familia, en los bajos, y una cómoda casa-habitación en los altos. Produce con alquileres bajos, $ 8.400 al año. Base definitiva $ 95.000. El sólido edificio vale mucho más. TERRENO: 14v90 a Pueyrredón por 31v50 a Valentín Gómez, teniendo en sus contrafrentes respectivos 13v67 y 31v43. Ad corpus. BAJOS: Gran salón negocio con sótano, zaguán, cancel, 5 habitaciones, gran cocina, baño, w. c., 2 piezas en altos y patio cubierto. ALTOS: Zaguán, escalera mármol, cancel, vestíbulo, gran sala con mampara, antesala, escritorio, comedor, 6 habitaciones, cocina, baño, despensa, w. c., pieza en altos y hermosa terraza con baranda de hierro.—CONSTRUCCION: de primer orden. A todo costo, sin economías de ningún género. Frente pintado al óleo, pisos tea, cielorrasos de yeso, carpintería y celosías cedro, patio mosaico, etc. Obras de salubridad, aguas corrientes, luz eléctrica, afirmados de madera y de granito, tranvías al frente. Puede visitarse. Datos José Bacigaluppi.—San Martín 56.
EL DOMINGO 22 de junio a las 3, en la misma. v16

LAS CASAS DE RENTA — Al Norte. Cabrera 3041|43|47. Entre Agüero y Laprida. A 1 cuadra de Córdoba y a 4 de Santa Fe y de Pueyrredón, 2 casas de familia (una baja y otra alta) y 6 cómodos departamentos interiores. Construcción de primer orden. Tirantería de hierro. Base $ 100.000 (el edificio solo vale mucho más), inclusive $ 70.000 cédulas. La renta debe calcularse en $ 10.800 al año. TERRENO: 10v52x66v28 y 62v54, teniendo 10vs. de contrafrente. Ad corpus. CASA BAJA: vestíbulo, sala, antesala, comedor, 3 dormitorios, baño, pieza costura, cocina, baño y pieza servicio y pileta. Renta fácil $ 200 al mes. CASA ALTA: escalera mármol, vestíbulo con vitraux, sala, escritorio, antesala, comedor, 3 dormitorios, baño, pieza costura, cocina, baño y pieza de servicio, pileta y gran terraza. Renta fácil 320 pesos al mes. 3 DEPARTAMENTOS: (Nos. 1, 4 y 5), de 4 piezas, baño, cocina y pileta. La renta debe calcularse en $ 80 y 90 al mes, respectivamente. 3 DEPARTAMENTOS: (Nos. 2, 3 y 6) de 3 piezas, baño, cocina y pileta. La renta debe estimarse en $ 70 al mes c|u. CONSTRUCCION: Los mejores materiales se han empleado. Buena carpintería, celosías en las casas y departamentos, pisos tea, patio mosaico, puertas calle hierro forjado, zaguanes con mármol, hermoso frente imitación piedra, etc. Adoquinado y cloacas. Visítese. Eloremento. Datos José Bacigaluppi, San Martín 56.
EL DOMINGO 22 de junio a las 2.30, en la misma. v16

CASA BILLINGHURST 268. En el Once. Entre Díaz Vélez y Cangallo. Ubicación de preferencia. A 2 cuadras de Rivadavia y Corrientes y a 5 de la estación Once. Base 23.000, inclusive $ 7.000 cédulas. Venta resuelta. TERRENO: 10x54 y 56 vs. (550 vc.). Ad corpus. EDIFICIO: antiguo, pero refaccionable, consta de sala, 2 dormitorios, comedor, 2 piezas de madera, cocina, servicio y fondo. Adoquinado y cloacas. Visítese. Datos José Bacigaluppi.
EL DOMINGO 22 de junio, a las 3.30, en la misma. v16

CASA POR $ 3.500 SOBRE EL Subterráneo. En Floresta. Medina núm. 55, al lado Av. Rivadavia (altura 9200), con tranvía No. 2 (en combinación con subterráneo). 9v24x22v86, 3 piezas, 2 más chicas, baño y cocina. Renta fácil $ 40 al mes. Base resuelta $ 3.500. Visítese. Datos José Bacigaluppi, San Martín 56.
EL DOMINGO 22 de junio a las 2, en la misma. v16

JUDICIAL — EN BELGRANO—Interesante esquina. A 2 cuadras de la estación F. C. C. A. y de las Barrancas. Montañeses y Mendoza 13m80 frente al S. O. 35m98 frente NE. y 14m50 en el costado SE. Adoquinado pago, cercado de pared de ladrillo y vereda de mosaico. Tasación $ 4.500. Base 2|3 partes de su tasación, 3.000 $. Pudiendo pagarse su importe: mitad al contado y mitad a un año de plazo, interés 7 o|o en cuyo caso la escritura será otorgada ante el escribano, señor José Rodríguez Lozano. Juez doctor P. V. Meléndez, secretaría doctor J. C. Delheye. Juicio: Corte de Lóza a doña Concepción (su sucesión) contra Pedro Félix Pistone, cobro hipotecario. Se exigirá el 8 o|o a cuenta de precio y 2 o|o de comisión. Visítese. Datos a la secretaría actuaria o a mi oficina, San Martín 56.—José Bacigaluppi.
EL DGO. 29 de junio a la 1.30, en el mismo terreno. j15

CASA barata, muy barata — Negocio y familia. En Flores Norte. Boyacá 1993|97, esquina Camarones 2'00. A 4 cuadras de las Avdas. San Martín y Donato Alvarez. Zaguán, negocio con vidrieras y cortinas metálicas, 3 piezas, cocina y servicio. Frente imitación piedra. Puede rentar fácil 50 $ al mes. Base real $ 4.000 $. El edificio no se hace con 10.000 $! Visítese. Es un buen negocio! Datos, José Bacigaluppi, San Martín 56.
EL DGO. 22 de junio, a la 1.30, en la misma. v16

Carlos S. Velarde

EN CHASCOMUS, A DOS Y media horas de la capital y a 2 1|2 leguas de la estación Chascomús. Establecimiento conocido por La Reina de los Angeles, de Benavente, compuesto de 3141 h 97 á. 04 c. de excelente campo, especial para ganadería, y en la zona preferida para tambos, y rodeado de las más importantes cremerías, en un solo lote, alambrado en todo su perímetro y dividido en varios potreros con alambre de 5 y 6 hilos, incluso 2 de púa, con postes de quebracho y acacias. El casco de la estancia tiene una casa de material compuesta de 6 piezas y vestíbulo, con techos de cinc, pisos de pino de tea, patios de mosaicos etc., y en cuerpo aparte 4 piezas para servicio y baño, casa para peones con 3 piezas y cocina y un galpón de material (e 9m50 por 15m9) con tinglados y techos de cinc. Existen en el campo 3 puestos con 3 piezas cada uno, con paredes de barro y techos de cinc; también hay 5 molinos con tanques australianos y bebederos. El campo en general es llano con suave inclinación hacia el NE., tiene gran variedad de gramillas, trébol, negras, cola de zorro, etc. y agua rica a 4 y 6 metros. Base 150 $ m|n la hectárea, a pagar 1|3 parte al contado y el resto a 1 y 2 años de plazo, con el 7 o|o de interés anual.
EL LUNES 30 de junio, a las 3 de la tarde, en mi salón de ventas Cangallo 536, capital federal. Por orden del Banco Popular Argentino. Seña 8 o|o. Comisión 2 o|o. Si el comprador se acoge a los plazos, el escribano será el que designe el Banco. Este campo reconoce un contrato antiguo a razón de 12 $ la hectárea, que vence el 31 de octubre de este año, pudiéndose arrendar hoy a mayor precio de 20 $ la hectárea. Para revisar el campo dirigirse en Chascomús al hotel Americano o al cochero Pedro S. Cedarry. Por más datos y planos, en mi escritorio, Cangallo 536. j13

ESPLENDIDA PROPIEDAD moderna con cédulas, para renta, Sarmiento 1470 al 80, entre Uruguay y Paraná en pleno centro y a tres cuadras dentro del bulevar Callao, su edificio construído con materiales seleccionados se compone de dos negocios y dos petits hoteles al frente y 12 departamentos interiores; su terreno mide 16v.50 de frente por 69 varas de fondo, con una superficie de 1140 varas cuadradas.
Detalle de distribución: dos grandes locales para negocio, compuesto cada uno de salón-dormitorio, cuarto de baño, cocina, patio cubierto, etc.; dos petits hoteles compuesto cada uno de sala, antesala, comedor, fumoir y vestíbulo en el primer piso y en el segundo cuatro dormitorios, dos cuartos de baño, cuarto ropero y con antecocina, tres piezas de servicio y baño en la mansarda, 12 departamentos, compuestos de comedor, dos dormitorios, baño, cocina y pieza de servicio y sala compuestos de comedor, tres dormitorios, baño, cocina y pieza de servicio. Base $ 350.000 m|n con 250.000 cédulas argentinas que reconoce la propiedad; produce actualmente 27.000 $ de renta anuales.
El MIERCOLES 18 de junio a las 3 de la tarde, en mi salón de ventas calle Cangallo 536. Seña, 8 por ciento. Comisión 2 por ciento. Por más datos y ver el plano, en mi escritorio. j18

EN EL CABALLITO, A UNA cuadra y media de Rivadavia y del subterráneo. Hortiguera 260, entre Provincias Unidas y Don Cristóbal. Bonita casita moderna. Consta de sala, comedor, vestíbulo, 2 dormitorios, cuarto de baño instalado, cocina, w. c. Su terreno mide 11 varas de frente por 13 varas 10 de fondo. Puertas de cedro, cielos rasos de yeso, pisos de pino tea, patios de mosaico, vitraux, etc., adoquinado, cloacas, aguas corrientes, luz eléctrica. Base, $ 12.000 m|n.
El JUEVES 19 de junio (fiesta), a las 3 p. m. sobre la misma propiedad. Seña, 8 por ciento. Comisión, 2 por ciento. Por más datos en mi escritorio, Cangallo 536. j15

PROXIMOS REMATES Y FERIAS DE GANADOS

Adolfo Bullrich & Cía.

SHORTHORN DE pedigree, en Olivos, 60 vacas y crías y vaquillonas Shorthorn de pedigree, descendientes de las familias Lovely, Duchess of Gloster y Avalanche de Cruickshank, Gipsies, Myrtles y Newcombre de Booth, de las Helen, Venus y otras, criadas completamente a campo, todas servidas por el toro Uppermill Duke H. B. I. 134.049, criado por Mar, garantidas libres de tuberculosis, y procedentes de la estancia San Luis, en el Azul (F. C. Sud), de los señores Juan José y Alfredo Vitón, se rematarán
El LUNES 23 de junio a las 2 p. m., en nuestro local en Olivos, con las reproductoras a la vista. Catálogos con detalles completos pueden solicitarse en nuestra casa o en el escritorio de los señores C. S. Vitón y Cía., Florida 126, y sucursales. Comisión 6 por ciento a cargo de los compradores. Adolfo Bullrich y Cía. j13

VAQUILLONAS Shorthorn de Chapadmalal, 20 vaquillonas Shorthorn de pedigree de las nacidas en marzo de 1917 a febrero de 1918, descendientes de las más conocidas sangres de la raza, en su mayor parte servidas, procedentes de la cabaña Chapadmalal, del señor Miguel Alfredo Martínez de Hoz; se rematarán
EL VIERNES 27 de junio, a las 2.30 p. m. en nuestro patio, San Martín 254, previa exhibición. Los productos de Chapadmalal se garanten libres de tuberculosis dentro de los 40 días de la compra. Otros informes y catálogos con detalles solicítense en nuestra casa, Florida 269 y 273 o San Martín 254.—Adolfo Bullrich y Cía.

VAQUILLONAS Shorthorn de Vivot. 18 vaquillonas Shorthorn de pedigree, nacidas de septiembre a diciembre de 1917, una de ellas con cría al pie y las restantes en su mayor parte servidas por los padres Christman Eave y Bletchley Marshall, descendientes en su totalidad de la más conocidas tribus de la raza, y procedentes de la cabaña "El Retiro", de la suc. N. Vivot; han sido tuberculinizadas por los veterinarios señores Lucas Newton y Cía., con resultado negativo. Se rematarán
El MIERCOLES 18 de junio a las 2.30 p. m., en nuestra casa San Martín 254, previa exhibición. Solicítese el catálogo con detalles completos. Comisión 6 por ciento a cargo de los compradores. Adolfo Bullrich y Cía. j13

HACIENDAS EN CHASCOMÚS.—101.o remate-feria de haciendas generales en Chascomús, con el concurso de los más acreditados establecimientos ganaderos de la zona.
EL SABADO 28 de junio, a las 12 m. en nuestras instalaciones de Chascomús, F. C. S., con las haciendas a la vista y debidamente clasificadas en lotes. Comisión, 2 o|o al comprador y 2 o|o al vendedor en haciendas generales y 3 o|o de cada parte en reproductores y yeguarizos. Oportunamente detalles. Pedidos de local y otros informes solicítense en nuestra casa, Florida 269 y 273, Buenos Aires, o al señor Guillermo Mc Innes, en Chascomús.—Adolfo Bullrich y Cía. j13

*TOROS DURHAM DE ET*cheberry y Cía., en Merlo.—100 toros Shorthorn puros por cruzamiento, de 2 a 6 dientes, de gran vigor y muy buen desarrollo, criados totalmente a campo, sin raciones suplementarias, en su mayor parte de pelo colorado tostado, en el establecimiento Parque de San Martín, distante pocas cuadras de la estación Merlo, F. C. O., por orden y cuenta de los señores Pedro S. Etcheberry y Cía., se rematarán
EL SABADO 28 de junio, a las 2.30 p. m., con los reproductores a la vista, y debidamente clasificados. Oportunamente otros informes. Comisión a cargo de los compradores. — Adolfo Bullrich y Cía. j16

SHORTHORN PUROS POR cruza en Olivos. 72 vacas Shorthorn puras por cruzamiento, origen de "El Dorado", de Villanueva, servidas por muy buenos toros, procedentes de los establecimientos de la Sociedad de Acciones de Bienes Rurales, se rematarán
El LUNES 23 de junio a las 2 p. m., en nuestro local en Olivos, con las reproductoras a la vista y en lotes apropiados. Comisión 6 por ciento a cargo de los compradores. Adolfo Bullrich y Cía. j13

*OVEJAS Y BORREGAS OX*ford Shire Down: 70 piezas Oxford Shire Down puras por cruza, origen importado, incluso 26 borregas y 44 ovejas servidas por carneros importados, se rematarán por orden y cuenta de su dueño.
EL MIERCOLES 18 de junio a las 2.30 p. m., en nuestro patio, San Martín 254, previa exhibición. Comisión a cargo de los compradores. — Adolfo Bullrich y Cía. j14

ALCHOURRON Hnos.

REMATES—COMISIONES—CONSIGNACIONES

*3.000 VACUNOS EN CHAN*cay, F. C. O. Remate especial de novillos. Entrando en la venta 2.600 novillos de 1 y 1|2, 2, 2 1|2, y 3 años, 300 vaquillonas de 1 1|3 a 3 años. Haciendas del establecimiento La Amelia, a 2 leguas de la Estación. Venta por cuenta y orden de su dueño señor Luis M. Ferraro. La hacienda está toda vacunada contra el carbunclo. Correrá un coche dormitorio reservado y restaurant.
EL SABADO 21 de junio de 1919, a las 12 m. Venderemos con las haciendas a la vista las que a continuación se detallan: 300 novillos 3 años biclase y estado, 1 marca, 300 id id de 3 años id id, 400 id de 2 1|2 años id id, 950 id 2 años id id, 500 1 1|2 años id id, 200 vaquillonas de 2 1|2 y 3 años, buena clase y estado en plena parición, una marca, 100 id 1 1|2 a 2 1|2 años, buena clase y estado. Tren especial: Los concurrentes de la capital y trayecto tomarán el que sale del Once el día viernes 20 a las 9.45 p. m., desde donde irá agregado un coche dormitorio reservado, que quedará en Los Toldos. A las 10 a. m. saldrá desde Los Toldos un tren especial con restaurant, el que parará pasando Chancay, frente al punto donde se realizará la venta. Terminado el remate regresará hasta Los Toldos, donde el dormitorio reservado será tomado por el tren general hasta el Once. Cada pasajero viajará con su correspondiente boleto. El costo por pasaje en el tren especial, será de $ 10 m|n por pasajero, por ida y vuelta, siendo los gastos en el restaurant por cuenta del consumidor. Habrá coches disponibles para que puedan revisar las haciendas antes del remate y andar durante se efectúe. Seña, 10 o|o. Comisión, 4 o|o a cargo de los compradores. Datos e informes, a nuestra casa Sarmiento 442-48, Buenos Aires. — Alchourrón Hnos. v20

*2.500 VACUNOS EN RUFI*no, F. C. P. Remate feria de haciendas, en el local del señor Enrique Ruiz.
EL LUNES 30 de junio de 1919, a las 12 m. Próximamente detalles. Informes y pedidos de local al señor Enrique Ruiz, en Rufino, o a nuestra casa, Sarmiento 442 y 448, Buenos Aires.—Alchourrón Hnos. v29

*1.600 VACUNOS en BUCHAR*do, F. C. P. (incluso 460 gordos), 220 lanares. Remate feria de haciendas, en el local de costumbre.
EL MIERCOLES 18 de junio de 1919, a la 1 p. m., venderemos con las haciendas a la vista las que a continuación se detallan: 100 novillos de 2 años, mestizos Durham, buena clase y estado, 1 marca, 350 id de 1 1|2 id id id id. 400 vacas gordas (en lotes), 90 id lecheras en plena producción, incluso 45 terneros (en lotes), 100 id mestizas Durham, muy buena clase y estado, segunda parición, incluso 50 terneros; 550 vacas Durham, preñadas, incluso 150 terneros; 13 id lecheras, preñadas; 10 bueyes gordos. Lanar: 120 borregas Lincoln servidas; 100 ovejas consumo. Los concurrentes de la capital y trayecto, tomarán el tren que sale de Retiro, F. C. P., el día martes 17 a las 8.15 p. m., pudiendo regresar el mismo día del remate por Buchardo o por Banderaló, F. C. O. Vagones: hay concedidos 10 vagones para cargar el 20 de junio y un tren especial de 20 vagones para el 21, con destino a Mataderos. Seña, 10 o|o. Comisión, 2 o|o en haciendas generales, y 3 o|o en reproductores y yeguarizos a cada parte. Informes y pedidos de local a los señores Bonino y Riva en Buchardo o a nuestra casa, Sarmiento 442-448, Buenos Aires.—Alchourrón Hnos. v17

*HACIENDAS EN C. SUA*rez, F. C. S. Remate feria de haciendas, en el local del señor Faustino Techera.
EL MARTES 24 de junio de 1919, a las 13 m. Informes y pedido de local al señor Emilio Garibotto en C. Suárez o a nuestra casa, Sarmiento 442 y 448, Buenos Aires.—Alchourrón Hnos. v23

HACIENDAS EN TANDIL, F. C. S., remate-feria, en el local de los señores Brivio y Cía.
EL VIERNES 20 de junio de 1919, a la 1.30 p. m. Informes y pedidos de local al señor Juan B. Vannoni en Tandil, Gral. Pinto 822, o a nuestra casa, Sarmiento 442-448, Buenos Aires.—Alchourrón Hnos. v19

JUAN JOSE LINARI

200 Yeguarizos 200

REMATARE EL MARTES 17 de junio, en mi local Belgrano 3644, a las 2 p. m.: v17

*12 BUENOS POTROS MES*tizos Clydesdale, 12 yeguas de igual clase y 22 yeguas livianas, de la ya muy acreditada marca Estrugamou, procedentes de "La Calma". v17

15 EXTRAORDINARIOS Y corpulentos potros pesados, de 5 a 8 años de edad, sanos y sin adición, palanqueados, mansos de abajo, procedentes de los equinos comprados anteriormente por el gobierno francés. El lunes en exhibición. v17

20 ESPLENDIDOS POTROS percherones, marca del señor Madariaga, procedentes del Talar.
24 yeguas cuarteronas, gordas, procedentes de Bosch.
24 caballos y yeguas de tiro, procedentes de Las Flores.
90 yeguas cuarteronas y potrillos gordos procedentes de Gorsch. v17

UN BUEN Y ELEGIDO lote de 23 yeguas mestizas de carrera, todas alazanas, de la acreditada marca "El Retiro", de Vivot. Hoy están en exhibición.

TRES BUENAS MULAS de tiro.

*VARIOS CABALLOS Y YE*guas de tiro, garantido, probados por la casa. Loma, carniciones y rodados en general. No se reciben consignaciones hasta las 12 m. del día del remate.—Juan José Linari v17

Fiorito Hnos. y Sambrizzi

Sucesores de Carlos [illegible]

EN BOLIVAR

F. C. S.

7 Remate - Feria

EL JUEVES 26 DE JUNIO efectuaremos [illegible] remate [illegible] de haciendas [illegible] y oportunamente [illegible] completos. [illegible] lotes. Pedidos de local [illegible] representantes en Bolívar [illegible] Perú 166 [illegible] Av. 19

E. Montes

*LA MUDADORA "LOS DE*fensores de [illegible] Crespo", del señor [illegible] Lorenzo, calle [illegible] Iturruchaga [illegible] Triunvirato [illegible]
EL JUEVES [illegible] (fiesta) a las [illegible] deré todas las existencias de este [illegible] Chatas, carros [illegible] hallada, monturas [illegible] toldos, [illegible] lonas, etc., etc. [illegible] detalles. v17

P. MENVIELLE & Cía.

EN GONZALEZ CATAN, C. G. B. A. — remate-feria
EL LUNES [illegible] de junio, a la [illegible] punto 580 vacunos, 16 potros y caballos [illegible]
Detalle [illegible] 1 1|2 y 2 años, buena clase [illegible] 120 vacas gordas para matadero [illegible] buen estado para invernada [illegible] novillos 1 1|2, 2 y 2 1|2 años [illegible] estado; 70 vacas de cría buena clase [illegible] con 50 terneros al pie. Es [illegible] que habrá buena concurrencia [illegible] Datos e informes a nuestro escritorio, Rivadavia 633, U. T. 999 Av.—P. Menvielle y Cía. v16

Casares Hnos. y Diehl

4000 VACUNOS EN RUFINO —Inclusive vacas con y sin cría, vaquillonas y novillos, hacienda de cría gorda e invernada, un tambo de 700 piezas en plena producción y 120 ovejas y capones Lincoln, procedentes de importantes establecimientos de la región; en nuestro remate especial de haciendas generales que realizaremos de acuerdo con el siguiente detalle:
Liquidación de un tambo en plena producción, compuesto de: 150 vacas lecheras con 150 crías chicas, 60 vacas lecheras con 60 crías grandes, 100 vacas lecheras en parición, 25 vacas lecheras con 25 crías, 70 vaquillonas de 3 años, servidas, 20 vaquillonas de 1 1|2 años, 60 novillos gordos de 3 años, 20 novillos de 1 1|2 años, 14 toritos p. p. cruza de 1 1|2 años, 5 toros de 4 a 6 años, muy buena clase, gordos. Haciendas generales: 1.500 vacas Durham, de vientre, gran clase y estado, 380 vacas Durham, gran clase, inclusive 190 terneros al pie, 100 vacas y vaquillonas para invernada, 50 vaquillonas Durham de 2 1|2 y 3 años, servidas por muy buenos toros, 100 vaquillonas Durham especiales de 2 1|2 años, una marca, 80 vaquillonas Durham de 2 años, buena clase, 200 vaquillonas Durham de 1 1|2 años, para invernada, 105 vaquillonas Durham de 1 año, arriba, especiales, una marca, 300 vacas gordas especiales, para abasto, 50 novillos de 3 y 4 años, gordos, excepcionales en clase y estado, 100 novillos de 2 y 3 años, gordos, Durham, buena clase, 120 novillos de 2 y 3 años, gordos, especiales, 100 novillos de 2 y 3 años, buena clase y estado, 80 novillos de 1 1|2 y 2 años, buen estado, 200 novillos de 1 1|2 años, buena clase Durham, para invernar, 15 toros de 5 a 7 años, gordos, buena clase, 100 ovejas Lincoln p. p. cruza, 20 capones gordos, buena clase, 1 carnero Lincoln.
El JUEVES 26 de junio, a la 1 p. m., en nuestras instalaciones situadas sobre la estación Rufino, del F. C. Pacífico, con las haciendas a la vista, clasificadas en lotes apropiados. Comisión, 2 o|o, a cargo de los compradores y 2 o|o, a los vendedores en haciendas generales y 3 o|o a cada parte en reproductores y yeguarizos. Por consignaciones o informes, dirigirse a nuestras oficinas, Sarmiento 357, Buenos Aires, o a los señores Piñeyrúa y Urquiza, nuestros representantes en Rufino y Charlone, F. C. Pacífico.—Casares Hnos. y Diehl. v25

LIQUIDACION de haciendas y útiles en Villa Elisa, F. C. Sud: 2.000 vacunos Durham, mayoría una marca, inclusive vacas con y sin cría, vaquillonas y novillos, gordo e invernada, 100 potros y yeguas pesado y liviano, porcinos Berkshire y Middle White Yorkshire, de pedigree y p.p., cruza y útiles y enseres existentes en el establecimiento "San Luis" del Sr. J. Ernesto Rodríguez, en Villa Elisa, F. C. Sud.
Comprende esta liquidación:
Vacunos: 250 novillos Durham de 4 y 5 años, una marca, muy buen estado, carne gorda, 50 novillos Durham de 4 años, una marca, muy buen estado, carne gorda; 300 novillos Durham de 3 años, una marca, muy buen estado, carne gorda; 70 novillos Polled Angus, de 2 1|2 y 3 años, una marca; 100 novillos Durham de 2 años, una marca, muy buen estado; 250 novillos Durham de 2 años, muy buena clase y estado; 250 novillos Durham, de 1 1|2 años, una marca, buen estado, 100 novillos Durham, de 1 1|2 años, buena clase, buen estado; 100 novillos Durham de 1 año, una marca, buen estado; 100 vacas secas, buena clase Durham, gordas, 200 vacas, inclusive 100 terneros al pie, buena clase Durham, buen estado; 80 vaquillonas Durham de 2 y 3 años, muy buen estado; 100 vacunos al corte.
Yeguarizos: 10 potros de tiro liviano; 50 yeguas percheronas.
Porcinos: 5 machos Berkshire p. de pedigree, 3 machos Middle White Yorkshire p. de pedigree; 50 hembras Berkshire p. p. cruza, de 6 a 12 meses; 20 hembras Middle White Yorkshire p. p. cruza de 6 a 12 meses, 50 machos para invernada, 50 hembras preñadas, 10 hembras Tamworth, preñadas.
Útiles: enseres, alambre de púa, alambre tejido, arados de un disco, arados de discos, rastras y carros, varios útiles y enseres que estarán a la vista el día del remate.
El SABADO 21 de junio, a la 1 p. m., en el mismo establecimiento, situado a 6 cuadras de la estación Villa Elisa, del F. C. Sud, línea de Buenos Aires a La Plata. Comisión 2 o|o en haciendas generales, y 3 por ciento en reproductores, yeguarizos y porcinos, a cargo de los compradores. Esta liquidación no se suspenderá por ninguna circunstancia. — Casares Hnos. y Diehl. v21

HACIENDAS EN OLIVERA — F. C. Oeste.—Remate especial de haciendas generales, inclusive novillos, vacas con y sin cría, vaquillonas buena clase Durham, cría gorda e invernada, se realizará
EL SABADO 28 de junio, a las 12 m., en el campo situado frente a la estación Olivera, del F. C. Oeste, situada entre Mercedes y Luján, y equidistante tres leguas de cada uno de estos puntos. Próximamente detalles completos. Casares Hnos. y Diehl. v28

Nicandro Reyes

180 REMATE FERIA EN M[illegible] F. C. O.
[illegible] de Martínez 27 del corriente, a la 1 p. m. [illegible] en el local de costumbre [illegible] 40 vacas [illegible] vaquillonas [illegible] 21 a 3 años [illegible] Durham [illegible] de un solo tipo, de 3 a 7 años. Informes, Cangallo 466, U. T. 787, Avda. v17

Pedro y Antonio Lanusse

En VILLA MARIA

F. C. C. A.

3.500 VACUNOS 3.500

EL MARTES 17 DE JUNIO

A LA 1.30 P. M.

En nuestras instalaciones

v16

*HACIENDAS en VILLA MA*ría, F. C. C. A.
EL MARTES 17 de junio, a la 1.30 p. m., en nuestras instalaciones, con las haciendas clasificadas en lotes y de acuerdo al siguiente detalle: 25 vacas mestizas Durham, 4 años especiales en clase y gordura; 120 vacas mestizas Durham, 5 y 6 años especiales en clase y gordura, 70 vacas mestizas Durham gran clase, con 70 crías al pie; 193 vacas mestizas Durham, muy gordas; 150 vacas mestizas Durham, carne gorda y gordas; 17 vaquillonas mestizas Durham especiales en clase y gordura; 200 novillos mestizos Durham, 1 y 1|2 y 2 y 1|2 años, gordos; 200 novillos cuarterones, 3 años, gordos, 300 novillos criollos gran cuerpo, de 4, 5, 6 y 7 años gordos; 894 novillos mestizos Durham, 1 1|2, 2 y 2 1|2 años, gran clase; 159 novillos cuarterones de 1 1|2 a 2 años para invernada, buen estado, 60 toritos y novillos criollos, carne blanca y gorda; 250 vacas mestizas Durham buen estado, con 250 crías al pie; 54 vacas mestizas Durham, secas; 200 vaquillonas mestizas Durham, 1 y 1|2, 2 y 2 y 1|2 años, buena clase para cría; 40 terneras y terneros mestizos Durham, 10 toros p. p. c., gordos, aptos para servicio; 10 toros mestizos Durham gordos; 80 vacunos mestizos Durham, gordos; 40 vacunos mestizos Durham al corte, buen estado; 300 capones cruza Lincoln, gordos; 100 lanares cruza cara negra, gordos. Comisión 2 o|o a cargo de los compradores y 2 o|o a cargo de los vendedores en haciendas generales y 3 o|o a cada parte en reproductores. Los concurrentes de Buenos Aires tienen tren la víspera, que sale a las 6 p. m., pasa por Rosario a las 10.55 p. m. y llega a Villa María, a las 5 a. m. De Córdoba sale tren el día del remate a las 6 a. m., pasa por Pilar, James Craik y llega a Villa María a las 11.30 a. m. Por más datos a nuestro escritorio en ésta o a nuestra sucursal en Rosario o en Villa María, al señor Eugenio Gardelle. v16

En LAS FLORES

F. C. SUD

4.500 VACUNOS 4.500

EL MARTES 17 DE JUNIO

A la 1.30 p. m.

En las instalaciones del señor Alanís.

*CON LAS HACIENDAS clasi*ficadas en lotes, y de acuerdo al siguiente detalle: 100 novillos mestizos Durham, 2 1|2 y 3 años, buen estado y clase; 500 novillos mestizos Durham, 2 años, buen estado y clase, 310 novillos mestizos Durham, 1 1|2 y 2 años, sola marca, buen estado y clase; 500 novillos mestizos Durham, 1 1|2 y 2 años, buen estado y clase; 1.400 terneros mestizos Durham, 6 y 10 meses, buen estado, mochos y herrados; 500 vacas secas, mestizas, Durham, buen estado; 700 vacas mestizas Durham, al corte, buen estado, 100 vacas gordas, en lotes; 200 vaquillonas 1 1|2 y 2 años, buen estado; 200 vaquillonas mestizas, de 1 1|2 a 2 1|2 años, buen estado. Comisión, 3 por ciento a cargo de los compradores y 2 por ciento a cargo de los vendedores en haciendas generales y 3 por ciento, a cada parte, en reproductores. Por más datos dirigirse a nuestro escritorio en ésta, o en Las Flores al señor Luis Dumont.—Pedro y Antonio Lanusse, Belgrano 836. v16

EN BALCARCE, F. C. S. — EL DOMINGO 22 de junio efectuaremos nuestro próximo remate de haciendas. Por pedidos de local e informes, dirigirse a nuestro escritorio en ésta o en Balcarce, al señor Juan A. Martínez.—Pedro y Antonio Lanusse, Belgrano 836. v21

EN BAHIA BLANCA — EL miércoles 25 de junio efectuaremos nuestro próximo remate-feria. Por pedidos de local e informes, dirigirse a nuestro escritorio en ésta o en Bahía Blanca, a los señores P. y A. Lanusse y Olaciregui.—Pedro y Antonio Lanusse. v24

Salaberry & Bercetche

Defensa 188, Bs. Aires — Córdoba 951, Rosario

7.000 VACUNOS DURHAM

DE CLASE EXCEPCIONAL

Liquidación total de las haciendas existentes en el establecimiento "Las Estacas", a 3 leguas de Soler, F. C. P.

EL JUEVES 26 de JUNIO

a las 12 m.

En el mismo establecimiento, por cuenta y orden del señor Fortunato Ansoategui, y de acuerdo al siguiente detalle:

460 VACAS Durham, gordas, servidas, 4 a 7 años, 3 marcas; 400 vacas Durham, bjestado, servidas 4 a 7 años, una marca; 364 vacas Durham, buen estado, servidas, de 4 a 7 años, misma marca anterior; 400 vacas Durham, carne gorda, servidas, de 4 a 5 años, misma marca anterior; 300 vacas Durham, carne gorda, servidas, de 4 a 5 años, una marca; 141 vacas Durham, buen estado, servidas, de 8 a 10 años, misma marca anterior; 230 vaquillonas Durham, carne gorda, servidas, de 3 años, una marca, 340 vaquillonas Durham, carne gorda, preñadas, de 3 años, una marca; 1.290 vaquillonas Durham, buen estado, servidas, de 2 1|2 y 3 años, una marca; 600 vaquillonas Durham, buen estado, de 1 y 1 1|2 años, una marca; 125 vacas Durham, buen estado, de 3 años, tres marcas, con 125 terneros orejanos al pie; 545 novillitos Durham, de 1 y 1 1|2 años, una marca; 673 terneros Durham, en buen estado, una marca; 690 terneras Durham, en buen estado, misma marca anterior; 238 toros Durham, p. p. c., en buen estado y servicio, de 5 a 7 años, tres marcas; 31 vacas Durham; 24 vacas Durham, gordas, lecheras, con 24 terneros gordos, de 4 a 7 meses, al pie. Recomendamos especialmente la alta calidad de estas haciendas, siendo en su totalidad marca de F. Ansoategui, Adolfo G. Luro y de la Lastra. Comisión 4 o|o a cargo del comprador. El establecimiento proporcionará pastoreo gratis por unos días para las haciendas de los que resulten compradores, mientras preparen sus arreos o embarques. A la llegada del tren habrá coches para conducir a los compradores al establecimiento. Informes a nuestras casas en Buenos Aires y Rosario. — Salaberry y Bercetche. v25

Miguel y Angel Castellar

Antes Manuel Castellar e hijos

1.500 VACUNOS, 1.000 Lanares, en Coronel Suárez, F. C. S.—218.o remate-feria de haciendas en nuestras instalaciones de Coronel Suárez, F. C. S. y R. a P. B.
EL VIERNES 20 de junio. Oportunamente detalles completos.—Miguel y Angel Castellar. v19

Rizzolo Hermanos y Cía.

EN CUENCA (F. C. O.) 90. remate feria el día 21 de junio en nuestras instalaciones venderemos: 2.325 animales vacunos. En breve detalles; mayores datos e informes, Bmé. Mitre 311, o en Cuenca (F. C. O.). Rizzolo Hnos. y Cía. j17

EDUARDO JOLLY TAMBOS

v16

TAMBOS — EN GENERAL Rodríguez, F. C. O.—65.o remate especial liquidación de tambos.
EL LUNES 16 de junio, a la 1 de la tarde, venderé en mi local de General Rodríguez (F. C. O.) y en remate público, dos tambos completos y especiales en clase, estado y producción de leche, según el orden siguiente:
1.o Del señor José Garibondo, compuesto de: 115 vacas lecheras Durham con 115 terneros, mayoría chicos; 40 vacas preñadas muy adelantadas, 20 vaquillonas preñadas, próximas a parir; 60 vaquillonas de 1 1|2 a 3 años, 1 toro puro por cruza; 1 carro lechero con aperos, 10 caballos de tiro y silla. Tambo de primer orden y en plena producción con más de 30 años de selección y servicio de continuo de toros puros. Marca [illegible]
2.o De los señores Pedro y Ramón Flores, compuesto de: 116 vacas lecheras Durham con los terneros, mayoría chicos; 20 vacas preñadas muy adelantadas; 20 vaquillonas preñadas, próximas a parir; 20 vaquillonas de 1 1|2 a 3 años, 30 vacas secas, 1 toro puro de servicio, procedente de la cabaña Sucesión Vivot; 1 carro con aperos, 2 caballos de tiro. Muy buen tambo tanto en calidad de lechera, como por su clase y estado.
NOTAS: Los lotes se harán como de costumbre pudiéndose revisar la hacienda en la feria desde dos días antes del remate. Para este remate no se recibirá más hacienda que la anunciada. Comisión 4 por ciento a cargo del comprador. Hay potrero en la feria para los lotes que deseen, caballadas y personal competente para cargar o llevar por tierra todo en condiciones equitativas.
TRENES: Salida de Once, 6.2, 7.15, 9 a. m. y 11.45 de la mañana, parando en el propio frente a la feria. Regreso de Rodríguez a las 2.28, 4.05, 6.25 y 7 de la tarde, parando estos dos últimos frente a la feria. Pedidos de informes, dirigirse a mi escritorio en Buenos Aires, calle 25 de Mayo [illegible] Eduardo Jolly. v16

EN GENERAL RODRIGUEZ (F. C. O.) — 66.o remate feria de haciendas generales.
EL VIERNES [illegible] de junio, a la 1 de la tarde, para el que tengo anotado lo siguiente lotes:
La 2a Tambo completo de los señores Pedro Iragaray [illegible] Cano y Ramón Elhart compuesto de 75 vacas lecheras Durham, con 75 terneros, mayoría chicos, 40 vacas preñadas, 10 vaquillonas preñadas de 3 años, 15 vaquillonas de 1 y 1 1|2 años, 1 toro tostado [illegible] Muy buen tambo en plena producción, buen estado, buena clase y muy conocido por su gran producción de leche, hacienda sana, toda vacunada. Se venderá a cabo en lotes de costumbre.
Lo otros procedentes: 60 novillos y vacas gordas, 100 novillitos y terneros mestizos, 20 vaquillonas mestizas, 60 vacas al corte, 4 por ciento por cuenta al comprador y 2 por ciento al vendedor, yeguarizos y lanares por ciento mestizos y útiles 5 por ciento a cada parte.
Horario de trenes. El tren que sale del Once a las 11.45 de la mañana parará frente a la feria, como asimismo los que regresen de Luján a las 6.05 y 6.45 de la tarde. Pedidos de local e informes dirigirse directamente a la feria (F. C. O.) de General Rodríguez o a mi escritorio en Buenos Aires, 25 de Mayo núm. 12 (U. T. 2370, Avenida). Véanse más avisos en LA PRENSA y "La Nación".—Eduardo Jolly. j18

Eduardo Lago

EN GENERAL LAMADRID, F. C. S. 1.100 animales vacunos, incluso 250 vacas mestizas, gordas, entrando lotes muy especiales, 450 capones, ovejas y borregas cruza Lincoln, en su mayor parte gordo. 69o. remate-feria de haciendas, en mis instalaciones de General Lamadrid, F. C. S.
EL SABADO 21 de junio a la 1 de la tarde, con los lotes a la vista, remataré las siguientes haciendas anotadas y demás que concurran, a saber: 250 vacas mestizas, gordas, habiendo lotes muy especiales; 300 novillos mestizos, de año y medio, buen estado; 100 id id de dos y medio años, muy buen estado; 100 vacas de buena clase y estado, de 4 años y arriba, servidas; 300 vacas y terneros, buena clase y estado; 40 vaquillonas de uno y medio y dos y medio años, buena clase y buen estado; 450 capones, ovejas y borregos cruza Lincoln, en su mayor parte gordo. Con seguridad habrá mayor número de hacienda que la anotada. La venta se llevará a cabo con los lotes a la vista, en la forma y condiciones que mejor convenga. Todo comprador abonará seña si se le exige y el 2 o|o de mi comisión, que es a su cargo. Se cuenta con potreros apropiados para el descanso y alimentación de las haciendas, hasta el momento del embarque o arreo y se dispone de gallineros del F. C. S., concedidos para poder embarcar el ganado que se destine a Tablada o Mataderos. Por consignaciones o informes, dirigirse al martillero, en General Lamadrid. j15

— Méndez y Bollini —

*AVES DE RAZA — PLY*mouth Rocky, Rhode Island, Orpington, Leghorn, Longcham, Wyandottes, catalanas, pavos bronceados, Mamouth, Silvery y Cinamonos; conejos, gigantes de Flandes, normandos, azules, Angora, mariposa y pequeños gris, canarios, etc., se rematarán
EL LUNES 16 de junio, a las 2 p. m. en nuestra casa, Bolívar 160. — Méndez y Bollini. v16

Norberto Bastanchuri

EN MARCOS PAZ, F. C. S. y C. G. P. B. A. — (127.o remate feria) de haciendas generales
EL LUNES 16 de junio de 1919 a la 1 p. m. (aunque llueva), 465 vacunos. Detalle, 175 novillitos y terneros tamberos, en lotes; 25 novillos gordos; 35 vacas lecheras, con 35 terneros; 60 vaquillonas de 1, y 1|2 a 2 1|2 años, preñadas; 45 vacas gordas, 100 vacunos al corte; varios caballos de tiro y silla. Comisión, 2 o|o en vacunos, 3 o|o en reproductores, yeguarizos y lanares. Por más informes, a mi escritorio en Marcos Paz, U. T. 8.—N. Bastanchuri. v16

Santiago E. Pippo y Cía.

EN VILLARS — PARTIDO Gral. Heras.
EL JUEVES 19 de junio, a la 1 p. m., efectuaremos el 4o. remate de haciendas en [illegible] v15

Potros Caballos
Rodados Arneses

HOY LUNES 16 DE JUNIO a las 2 p. m., remataré en mi casa Cangallo 2549 al 59, lo siguiente.

15 POTROS Y YEGUAS EN corpulentos procedentes de Rauch, 11 yeguas cuarteronas muy buenas procedentes de Trenque Lauquen, veinte potrillos y yeguas de tiro en arado, 100 yeguas y potrancas en buen estado de gordura, procedentes de Meridiano V. Varios lotes de caballos y yeguas de tiro a prueba, carros, carruajes, lonas, guarniciones, etc.

EL JUEVES 19 — 30 Potros pesados, marca Madariaga y de Acosta, muy especiales.—Manuel C. Gane

MUEBLES Y MERCADERIAS EN GENERAL

Guerrico y Williams

EL LUNES 16 A LA 1 DE LA tarde y 9 de la noche, en nuestra casa, 757 Bmé. Mitre, gran surtido de buenos muebles por juegos, y piezas sueltas, salas, comedores, dormitorios, vestíbulos, escritorios de cortina y ministro, bibliotecas por secciones y de un solo cuerpo, juegos de cuero, cajas de hierro, artefactos de luz, lindas alfombras imitación Smyrna, nuevas y de muy buen gusto, juego de sala antiguo de caoba forrado en terciopelo, muebles id, una partida de vino de Oporto, y aperitivo español, sillas antiguas con incrustaciones de nácar, alhajas antiguas, pelchas de encaje, mantillas, aderezos, bibelots antiguos, marmolinas pro homores de la guerra, cuadros al óleo, grabados, alfombras, cortinados, cinematógrafo Edison, chimeneas eléctricas. A las 9 de la noche, álbum con 1.500 estampillas, porcelanas, cristalería, adornos, etc., etc., para seguir el martes, sala 3, a la 1 de la tarde. Comisión 10 o|o. j14

DOS RICOS MOBLAJES — En nuestra casa, 757 Bmé. Mitre, sala 2. Juego de salón palo de rosa y bronces, forrado en tapicería hecha a mano, 2 ricos comedores Luis XVI (modernos) uno, de roble y bronces cincelados muy completo y otro de caoba y marquetería, juego de sala Luis XVI de madera tallada dorada y almohadones de seda, otro Luis XV con mesa de centro y espejo jardiniere, juego dormitorio Luis XVI de caoba y marquetería, otro elegante juego id. de laqué Luis XVI, piano concierto de 1|2 cola, marca Raps, una pianola adaptable a cualquier piano, rico piano antiguo con incrustaciones de bronce y nácar, marca Gortz, varios juegos de hall y vestíbulo, entre los cuales dos Renacimiento, para hall, todo de roble tallado con hermosas mesas de centro, percha y varios muebles, armarios y bahut antiguos, otro juego de hall, bois de fer, esculpido con hermosa mesa de centro y chimenea con espejo, armario de caoba antiguo, mesa de centro y sillones antiguos de roble tallado, riquísimas arañas de bronce, de bronce y cristal, todas de lo más moderno y del mejor gusto, riquísima carpeta de mesa de encaje de Venecia, filet y bordados, ricos cortinados de hilo y de tul con encajes, stores del mismo gusto, visillos y brise brise, juego de fuentes de Mappin y Webb, linda garnitura de chimenea con candelabros de luz eléctrica de porcelana Genre Saxe, cubiertos Christofle, dies lindos marfiles japoneses, rico abanico de ecaille Blonde y encaje Venecia, cuadros al óleo, 4 lindas estatuas de mármol, bonitos grabados, platos porcelana de pared, alfombras de moquette, cortinados de seda, adornos y bibelots, una linda estufa Frou Frou, modelo Riche en perfecto estado, grandes jarrones de porcelana bleu de Delft, otros japoneses, juego vestíbulo de roble claro, etc., etc.

EL VIERNES 20 de junio, a las 3 en punto de la tarde. Exposición desde el miércoles, pero desde ya se pueden ver los muebles en la sala 2. Hay catálogos. Comisión, 10 o|o.—Guerrico y Williams. j14

*ESPLENDIDO PIANO-PIA*nola Emerson Angelus, de Nueva York, en perfecto estado, y con magníficas voces, para rollos de 65 y 88 notas, se venderá con 20 rollos, y además 166 rollos 88 notas, divididos en 10 lotes, del más hermoso repertorio clásico, conforme al catálogo que tenemos a disposición de los interesados. Lindo piano antiguo, marca Goertz, y un piano de concierto 1|2 cola, marca Raps.

EL VIERNES 20 de junio, a las 4.30 de la tarde, al mismo tiempo que los muebles anunciados, en Bmé. Mitre 757. Comisión 10 o|o.—Guerrico y Williams. j14

RICAS ALFOMBRAS—UNA lindísima de Aubusson, hecha a mano, elegante y de lindos colores, mide 4x5 mts., otra id de Savonerie, 5x7, otras de moquette y tiras de camino.

EL VIERNES 20, a las 3 de la tarde, en Bmé. Mitre 757. Comisión 10 o|o.—Guerrico y Williams. j14

Guillermo Gowland y Cª

REMATES SEMANALES — LOS MIERCOLES Y VIERNES: comestibles y bebidas, ferretería, tienda, artículos rurales, etc., a la 1 de la tarde, en nuestra casa, Bolívar 351 al 361. perm.

IMPORTANTE

LONA IMPERMEABLE

CON MUY POCA AVERIA

*218 PIEZAS LONA ALGO*dón impermeable de 40 1|2" y 35", con un total de 22.704 1|2 yardas, marcas OM y MB (Guanaco). En nuestra casa 351 Bolívar 361.

EL MIERCOLES 18 de junio, a las 2.30 p. m. se rematarán en lotes, por cuenta de quien corresponda y con intervención de seguros, llegadas en los vapores "Marconi" y "Phidias" Seña 30 o|o. — Guillermo Gowland y Cía. j12

ARPILLERA RAYADA! — Averías!—167 piezas arpillera rayada, de 10 1|2 onzas 55" con 16.94. yardas. En nuestra casa 351 Bolívar 361.

EL MIERCOLES 18 de junio, a las 2.30 p. m., se rematarán en lotes, por cuenta de quien corresponda y con intervención de seguros. Seña 30 o|o. — Guillermo Gowland y Cía. j12

ARPILLERA, AVERIAS! — 562 piezas arpillera de 10 onzas 40", con 57.298 yardas. En nuestra casa, 351 Bolívar 361.

EL MIERCOLES 18 de junio, a las 2.30 p. m., se rematarán en lotes, por cuenta de quien corresponda y con intervención de seguros. Seña 30 o|o.—Guillermo Gowland y Cía. j12

372 CAJONES HOJALATA IC 20x28. Averías. En nuestra casa 351 Bolívar 361.

EL VIERNES 20 de junio, a las 2.30 p. m., se rematarán en lotes, por orden del señor H. Clifford Walton, por cuenta de quien corresponda, y con intervención de los señores F. H. Chevallier Boutell y Son, agentes del Lloyd's Inglés, llegados en el vapor "William M. Tupper" Seña 30 o|o, y comisión 4 o|o. — Guillermo Gowland y Cía. j15

*1.849 CHAPAS HIERRO CA*naleta, de 7, 8, 9, 10, 11 y 12 pies. Averías. En nuestra casa 351 Bolívar 361.

EL MIERCOLES 18 de junio, a las 2.30 p. m. se rematarán en lotes por cuenta de quien corresponda, y con intervención de las compañías aseguradoras. Seña 30 o|o. Guillermo Gowland y Cía. j15

Francisco Bianchi

*TABACO EN HOJA. RES*tos de incendio. En la barraca Speroni y Cía., calle Pedro Mendoza Núm. 3429.

EL MIERCOLES 18 de junio, a las 3 p. m., remataré por cuenta de seguros y con intervención de la oficina de Impuestos Internos, que será a cargo del comprador el saldo de 135 fardos de tabaco en el estado en que se encuentran y sin reclamo alguno, peso bruto, a tanto el kilo, al contado. Comisión, 8 por ciento a cargo del comprador, debiendo retirar las mercaderías dentro de las 24 horas. Seña 50 o|o que perderá no retirando lo comprado en el plazo estipulado. Más datos, Moreno 1256. —Francisco Bianchi. j15

AYERZA CULLEN & SEOANE

Socios: Isaac Ayerza, Huberto Cullen Ayerza, Ramón M. Seoane

LOS LUNES Y JUEVES, a la 1 de la tarde, remate de comestibles, bebidas, ferretería, artículos rurales, tienda y mercería. En nuestra casa, Defensa número 183 al 193. perm.

275 CAJONES HOJALATA 20x28, I. C. y I. X. Averías. En nuestra casa 183 Defensa 193.

EL LUNES 16 de junio, a las 3 p. m., se rematarán en lotes, por orden del señor H. Clifford Walton, por cuenta de quien corresponda, y con intervención de los señores F. H. Chevallier Boutell y Son, agentes de seguros, llegados en el vapor "William M. Tupper". Seña 20 o|o. Comisión 4 por ciento.—Ayerza, Cullen y Seoane. j12

ARPILLERA Y BOLSAS — 106 piezas arpillera 10 1|2 onz. de 40" y 55" y Sacking 16 onz. con 10.958 yardas y 5.00 bolsas 16 onz. 75x120. Averías. En nuestra casa, 183 Defensa 193.

EL LUNES 16 de junio, a las 3 p. m., se rematarán en lotes, por orden de los señores R. y N. del Sel, por cuenta de quien corresponda, y con intervención de los señores F. H. Chevallier Boutell y Son, agentes de seguros, llegados en el vapor "Ham". Seña 20 o|o. Comisión 4 o|o. Ayerza, Cullen y Seoane. j12

*9.555 BOLSAS harineras espa*ñolas. Averías. En nuestra casa, 183 Defensa 193.

EL LUNES 16 de junio a las 3 p. m., se rematarán en lotes por orden de S. A. Salinas Hermanos Ltda., por cuenta de quien corresponda y con intervención de los señores F. H. Chevallier Boutell, agentes de seguros, llegadas en el vapor "Urko Mendi" Seña 20 o|o. Comisión 4 o|o. Ayerza, Cullen y Seoane. j15

*6.315 BOLSAS USADAS ar*pillera. — En nuestra casa, 183 Defensa 193.

EL LUNES 16 de junio a las 3 p. m. se rematarán en lotes por cuenta de quien corresponda. Seña, 20 o|o. Comisión 4 o|o — Ayerza, Cullen y Seoane.

ARTICULOS RURALES — 340 comederos para cerdos, nuevos y usados, 120 rollos alambre tejido para ..., 20 tejeros hierro con roldana, ... hierro esmaltado para hacienda, ... comederos o bebederos hierro esmaltado, 60 tranqueras lapacho de 3 3 1|2 y 4 1|2 metros completas, 2.500 postes ... 3x4, 50 rollos alambre tejido para gallineros, 40 baldes volcadores, 50 ... antisárnico, etc.

En nuestra casa, 183 Defensa 193.

EL LUNES 16 de junio, a las 3 p. m., se rematarán en lotes a gusto de los compradores. Seña, 20 o|o. Comisión, 10 o|o. — Ayerza, Cullen y Seoane. j15

*VARIOS — 50 fardos esteri*lla japonesa para sillas, etc., 55 fardos soga cáñamo, 40 rollos tela impermeable para techos, 1.700 kilos flástica, 90 cajones polvo limpia metales, 25 juegos cadena para automóviles Ford, 12 elásticos para ..., 7 cajas hierro nuevas, 25 lonas para parvas y carros, 170 cilindros y bombas para molinos, 600 cabos para palas y picos, 2 máquinas alambradoras, 12 fraguas a ventilador, 1.200 tarros esmaltes y pinturas finas, 1.200 kilos cadena patente, ... empaquetadura, 72 pares tiros cadena, 15.000 rosetas de madera para luz eléctrica.

En nuestra casa, 183 Defensa 193.

EL LUNES 16 de junio, a las 3.30 p. m. en lotes. Seña, 20 o|o. Comisión, 10 o|o. — Ayerza, Cullen y Seoane. j15

ARTICULOS ALMACEN — 70 tercios yerba paraguaya, 65 cajones bacalao, 100 bolsas arvejas chilenas, 15 barricas coco rallado, 47 bultos té, 350 jamones y tocino, 320 quesos Chester y Taff, 53 cajones chocolate, 120 docenas zapallos, 36 cajones azul, 100 cajones jabón amarillo, 36 cajones jabón ..., 60 latas galletitas inglesas, 180 latas dulces abrillantados, 180 cajones champagne, oporto, Marsala y Málaga, etc., etc.

En nuestra casa, 183 Defensa, 193.

EL LUNES 16 de mayo, a la 1.30 p. m., se rematarán en lotes. Seña, 20 o|o. Comisión, 10 o|o. — Ayerza, Cullen y Seoane. j15

Casares Hnos. y Diehl

AUTOMOVILES RENAULT, sin base, 13 automóviles Renault, landaulet doble faetón, 12 de 2 cilindros y 1 de cuatro cilindros, se rematarán sin base, al mejor postor, por liquidación total, de la Cía. Gral. de Automóviles.

EL LUNES 23 de junio, a las 2 p. m., en el local de dicha compañía, Cangallo 2941, donde se exhiben.—Casares Hnos. y Diehl. v23

*ANTIDERAPANTS — ACCE*sorios y repuestos para automóviles, 220 lotes de accesorios y repuestos de todas clases para automóviles, y antiderapants, se rematarán sin base, al mejor postor, por liquidación total de la Cía. Gral. de Automóviles.

EL LUNES 23 de junio, a las 2 p. m., en el local de dicha compañía, Cangallo 2941, donde están en exhibición, y pueden revisarse.—Casares Hnos. y Diehl. v23

Bonorino y Ciolli

DENTIFRICO DENTOL. — ... cajas, 60 bolsas yerba, 252 docenas cadenas para corset, 7 cajones con 1.125 gruesas tornillos, 24 piezas Corderoy, 3 cajas hilo de atar en ovillos Italiano, 4.000 ... y 1.290 Plongeurs para barriles de ... Averías, con intervención de los agentes de seguros, y por cuenta de quien corresponda. En seguida: 1.000 paquetes hilo en ovillos, 3x10; 8 bolsas pimienta en grano, 3.000 mecheros 10", 35 calentadores eléctricos para baños, 7 cajones picos, 100 kilos pasta oruzú, etc., en nuestra casa Bolívar 326.

EL MARTES 17 de junio, a las 2 de la tarde, remataremos en lotes, y al mejor postor. Seña 30 o|o. j14

IMPORTANTE REMATE de azúcar refinada, 1.380 bolsas azúcar refinada. En nuestra casa, Bolívar 326.

EL VIERNES 20 de junio, a las 2 de la tarde, remataremos en lotes esta importante partida de azúcar, con intervención de los agentes de seguros, y por cuenta de quien corresponda, llegadas en los vapores "Tacoma Marú" y "Wakasa Marú" Seña 30 o|o. j14

NICANOR CABAL & Cía.

CALLAO 11

GRANDIOSO E IMPORTANTE REMATE DE 36 AUTOMOVILES LANDAULET "DIATTO"

HOY a las 2 p. m.

Calle BILLINGHURST N. 2589

*POR CESACION DE NEGO*cio; por desalojo procederé a rematar, sin base y al mejor postor, en el garage de la misma compañía, calle Billinghurst 2589, el importante lote de 36 automóviles Diatto, con carrocería landaulet, todos de 4 cilindros, con patente paga, que han trabajado hasta la fecha por cuenta de dicha empresa como automóviles de alquiler. Un doble faetón Berliet, tipo Sport. Una chata Darrac 2 cilindros y un furgón Delaunay Belleville, 4 cilindros. La empresa de automóviles Diatto, con el fin de que los automóviles que van a venderse estén en estado de trabajar inmediatamente de vendidos, ha reparado muy prolijamente todos los motores y carrocerías de estos automóviles, excelentes para el trabajo de alquiler, todos han sido, ajustados a nuevos en sus motores y chassis; las carrocerías recien pintadas con sus cueros y capotas enteramente nuevas. Taller mecánico; procederé a rematar igualmente todas las maquinarias y herramientas que forman parte de esta importante instalación de taller. Comisión 10 o|o. Seña 20 por ciento. Por informes a nuestra casa, Callao 11. v16

VIDAL & CIA.

EL MAS IMPORTANTE REMATE DEL AÑO

EL DIA 28 DE JUNIO venderemos al mejor postor, por cuenta y orden de la Compañía General de Ferrocarriles en la provincia de Bs. Aires

50.000 postes y medios postes

(DE QUEBRACHO COLORADO)

en lotes aproximadamente de 200. Por más datos a Vidal y Cía., Perú 162. U. T. 2487, Avenida. v16

CABARROU y Cía.

280 MAIPU

¡AVERIAS!

Mañana MARTES

A LAS 3.30 P. M.

Venderemos 400 frazadas lana, 3.500 yardas hule, 450 gruesas ganchos y pinzas para corsés, 1 cajón batista de algodón, 1 cajón franeleta de algodón, 90 docenas guantes de piel y de hilo, 350 metros satín de seda. Calzoncillos y camisetas de hilo, collares perlas y metal dorado, 900 libros Diccionarios y obras varias. Pople de seda, Tul ilusión, 800 frascos tinta, pieles confeccionadas, etc., etc. En exposición. Seña, 20 o|o.

J. L. RUIZ y Cía.

ESTACION RETIRO

1165 Falucho 1165

Mañana remataremos

215 bolsas de arroz, por cuenta y orden de seguro. J. L. Ruiz y Cía. 1p

ADOLFO PELTZ

¡AVERIAS!

1.100 bolsas azúcar japonesa del vapor "Wakasa Marú"

21 fardos 37.000 yardas lienzo del vapor "Tokuyo Marú"

650 piezas lienzo averiado

10 docenas medias para ...

2 piezas seda negra

6 vestiditos niño

Y otros artículos que estarán a la vista

POR CUENTA DE QUIEN corresponda y con intervención de seguros, remataré

EL MARTES 17 de junio, a las 2.30 p. m. en mi local, San Lorenzo 256 (Defensa 250), Seña, 30 o|o. v17

A. BINAGHI y C.

*128 TRANQUERAS DE LA*pacho y madera dura de 1.20, 1.50, 3, 3.50 y 4 mts. con sus postes, 1.240 rollos de alambre gdo. liso No. 9, 10 y 12, y ovalado No. 17|15, 480 id de púa No. 14 1|2 y 14, 11.600 varillas y varillones de hierro y madera, 900 postes algarrobo y quebracho colorado, 90 cajones antisárnico, 12 palmas de 7 mts., 25 comederos de madera, 7 arados, 8 sulkys, 28 guarniciones y monturas de ..., suguillos, balancines, pecheras, tiros de cadena; cabezadas con freno, etc.

MAÑANA, MARTES, a las 2 p. m. 1p

7 MOLINOS AERMOTOR y Guanaco, nuevos y usados, 96 bebederos de hierro gdo. de medidas varias, 18 repuestos de 1.000, 1.600 y 2.000 litros, 104 chapas para tanques australianos, 2.400 m. s. de caños gdo. para desagüe, bombas, cilindros, baldes volcadores, etc., etc.

MAÑANA MARTES, a las 2 p. m. 1p

POSTES CUADRADOS, 2.600 de quebracho colorado y madera dura 3x3 y 4x4, 900 puntales 2x6, 12.400 ... de alambre tejido para parques, criaderos, gallineros y cerdos, 78 puertas y portones tejido, grampas, planchuelas, tornillos para cercos, alambre, etc., etc.

MAÑANA MARTES, a las 2 p. m. 1p

1.700 LISTONES MADERA dura 1x6, para cerco de corral, 22.000 y ... de ... dura 1 1|2 y 2 ..., ... de pino, 1.070 chapas canaleta nuevas de 6 a 11 pies, 54 puertas y ventanas varias, 3 ... mts. mosaicos, 1.200 ... caños de hierro, 420 tarros de pintura, 250 panes de asfalto, 1.400 k. ... Paris ... palas, picos, horquillas, etc.

MAÑANA MARTES, a las 2 p. m. se rematarán en ... a ... de los compradores en ... casa Lima 1563, ... la plaza Constitución. Comisión 10 ... A. Binaghi y Cía. 1p

Aduana de la Capital

Oficina de remates (Galpón D.) ... por ... de los diques ... Belgrano, o sea donde ...

LOS DIAS 23, 24 y 25 DEL corriente por orden del señor administrador ..., se procederá a la venta de una importante cantidad de mercaderías en general, entre ellas ... viras de cuero para calzado, ... para fabricar peines, boquillas ..., 1 máquina para fabricación de papel, 13.000 k. cajones de madera desarmados, provenientes de rezagos, comisos, ... Las mercaderías se encuentran en exposición. Por más datos dirigirse a ... v21

José A. Cevedo

REGIO MOBLAJE

En SANTA FE 1014

PLATERIA,

AUTOMOVIL,

OBRAS de ARTE,

ANTIGUEDADES

OBJETOS DE GUSTO,

PIANO "HALLET DABIS"

REMATARE EL JUEVES 19 ... (feriado), a las 8.30 de la noche ... exposición de 9 a. m. a 10 p. m. ... catálogos por carta ... teléfonos Unión Telef. ... Avda. ... Copp. 398 Villa Crespo. José A. Cevedo. 129 Sarmiento 487 1p

B. Gertzenstein

Martillero: J. B. ...

HOY

Grandioso é importante remate DE Muebles, pianos y objetos de arte

A LAS 8 DE LA NOCHE, ... surtido e lote ... de ... juegos comedor, ... dorado a fuego ... cajas de hierro ... camas de bronce ... de porcelana ... alfombras, ... escritorio ... stock en dormitorios Luis XIV XV ... guardarropas, ... tienda baterías ... a las 8 p. m., ... 1.254 Mitre. 1p

ANTONIO F. SCORZA y Cía.

HOY a las 3 de la tarde HOY

EN NUESTROS SALONES, PERU Y VICTORIA

MUEBLES EN GENERAL

REMATAREMOS SIN BASE, AL MEJOR POSTOR

40 dormitorios importados y ..., comedores finos, 3 ... cuerdas cruzadas, ... juegos de sala, 5 vestíbulos romanos ... bronce eléctricos, 19 cortinados ..., 26 camas bronce y esmaltadas, 100 ... ministro y cortina ... cajas de hierro ..., 10 juegos ... dormitorios cuero ... de roble 2 y 3 ... sillones ... de prensa y máquina, sillas norteamericanas ... mesas directorio ... nes, alfombras finas, colchas, artículos ... y una infinidad de muebles que ... especificar.—ANTONIO F. SCORZA y Cía., Perú y Victoria. 1p

Alejandro Schoó hijo y Cía

HOY

Café de París

Bartolomé Mitre, esq. San Martín

Continúa el remate

A las 2.30 p. m. y a las 8.30 p. m.

DE TODAS LAS EXISTENCIAS

CRISTALERIAS

LENCERIAS

MOLETONES

BATERIA DE COBRE

INSTALACIONES

y BODEGA DE VINOS AÑEJOS

Como ser: Enfant Jesús, Romanée 1904 Chambertin, Chateau Lafite (Chateau Margaux, Chateau Iquem, etc.

Comisión, 10 o|o. Seña a satisfacción.—

Alejandro Schoó hijo y Cía. — Bmé. Mitre 560.

"La Equitativa"

Banco de Préstamos. Cerrito 358

*EL MARTILLERO señor Ber*nardo Buttafoco rematará por orden del establecimiento y cuenta de sus dueños.

EL VIERNES 20 de junio a las 8.30 p. m., y en las noches subsiguientes en caso de no terminar la venta, los empeños vencidos, consistentes en un rico surtido de alhajas, brillantes, perlas, armas, objetos de arte, etc. y pólizas del Banco Municipal de Préstamos cuya exposición quedará abierta para el público, en su local Cerrito 358, los días 18 y 20 de junio, de 9 a. m. a 3 p. m. v20

Augusto Arias

EXTRAJUDICIAL — DE las inmensas existencias de artículos de librería y cigarrería, tabacos, etc., depositados en la calle Alsina No. 626.

EL LUNES 16 del corriente, a las 2 p. m. que consisten en un espléndido surtido de cigarros, cigarrillos, tabacos; gran stock de cuadernos, anotadores, blocks, sobres comerciales, esquela, en conjunto más de 5.000 a quemar, sin retirar lote; mostradores, armazones, vidrieras, etc.; ¡no olvidarse, el LUNES 16 de junio a las 2 p. m., orden terminante de liquidar a cualquier precio.—A. Arias. v16

Bravo Ungaro y Cía.

Suipacha 278 U. T. 3750, Lib.

IMPORTANTE REMATE

HOY a las 4

ALFOMBRAS

Smyrna Oriental, Persa y Aubusson, hechas a mano. Wilton, Tripe cortado, Rizado, caminos, etc. Riqueza y variedad en tamaños. A continuación ponchos y mantas tejidas en nuestra casa,

SUIPACHA 278

v17

Satorres y Rossi

HOY — LUNES 16 A LAS 1.30 en punto, continúa el remate de la gran despensa Agüero 516. Todas las instalaciones, muebles útiles y 200 buenos lotes de mercaderías nobles, que quemaremos, por ser el último día de remate. No dle falte.—Satorres y Rossi. 1p

V. L. Caccuri

*HOY — PELUQUERIA, Bel*grano 1024. Cuatro tocadores, lavatorio, sillones, niquelado, toallas, cepillos, cajoneras, letrero luminoso, perfumería, etc., remataré

HOY LUNES a las 2 p. m. Informes en mis oficinas, Lavalle 1152, U. T. 5444 Lib

Beretta & Cia

EL MARTES 17 a la 1.30 de la tarde y 8.30 p.m.

IMPORTANTE REMATE

MUEBLES Buenos juegos comedor, sala, dormitorios, escritorios, etc.

Avenida de Mayo 1066 — Casa moderna de remates.

*MUEBLES Y VARIOS — Re*gio juego comedor caoba 15 piezas, otro juego comedor, caoba, stilo francés, 15 piezas, juego dormitorio, nogal, ocho piezas juegos de comedor de cedro, otros de roble, juegos de dormitorio roble, juegos de comedor Renacimiento, juegos dormitorio Luis XV, juego de sala nogal y oro, tapizado en seda, juego de sala dorado a oro, escritorio de cortina de roble, juego de escritorio de cuero 3 piezas, otros de roble y búfalo, bu... cortinados, ... de sala, comedor, dormitorio, vestíbul, perchas, juegos de vestíbulo, alfombras, cuadros, gobelinos, baúles, maderas y ... de baño completo, camas de bronce, ..., objetos de arte y gran cantidad de muebles sueltos, guardarropas, bibliotecas, etc., que están en exposición en nuestra casa, Avenida de Mayo 1066 y Victoria ...

EL MARTES 17 de junio, a la 1.30 de la tarde y 8.30 de la noche.—Beretta y Cía. v16

SEMILLA DE CEBOLLA — ... semilla de cebolla de buena calidad, sin base ... de 50 ks.

EL MARTES 17 de junio, a la 1.30 de la tarde, en nuestra casa, Avenida de Mayo 1066 y Victoria 1071. v16

*PIELES PIELES — Impor*tante liquidación de pieles, confeccionadas y en confección para comerciantes y particulares, por cuenta de una casa importadora, ... zorros de renard gris, skungs, Alaska, ... renard tipo Alaska, lapin loutre, etc., ... zorros de la Patagonia gris, cuellos ... en variedad de pieles sueltas.

EL MIERCOLES 18 de junio, a las 8.30 de la noche, en nuestra casa, Avenida de Mayo 1066. La mercadería estará en exposición el martes y miércoles todo el día.—Beretta y Cía. v16

*AUTOMOVIL GOBRON BI*llet, doble faetón 7 asientos, 15|20 HP., en perfecta marcha, en muy buen estado, se rematará sin base.

EL MARTES 17 de julio, a las 3.30 de la tarde, en nuestra casa, Avenida de Mayo 1066 y Victoria 1071. Está en exposición.—Beretta y Cía. v16

CUADROS Y OBJETOS DE arte.

EL LUNES 23 de junio, a las 8.30 de la noche, importante colección de cuadros y objetos de arte. En nuestra casa, Avenida de Mayo 1066. v16

*LIBROS, LIBROS — Impor*tante remate de libros de Derecho, Historia, Literatura, Ciencias, artes, etc.

EL JUEVES 26 de junio, a las 8.30 de la noche, en nuestro salón de ventas, Avenida de Mayo 1066. Pidan catálogo, por teléfono U. T. 4645, Libertad, personalmente o por correo. v16

Bmé. Mackinlay

*REZAGOS DEL FERROCA*rril del Sud.

EL MARTES ... de julio próximo, a las ... remataré en los galpones de Sola los ... rezagados de esta empresa, compuestos de cargas, encomiendas, equipajes, etc., abandonados en las estaciones desde ... hasta el día 23 de diciembre de 1918, y hasta el momento del remate no ... reclamados por sus dueños. En ... parte de los interesados dirigirse al jefe de tráfico en plaza Constitución, oficina núm. 45. Se exigirá seña y libre de comisión para el comprador. Más datos a mi escritorio, Reconquista 331. j14

A. Acevedo y Cía.

Regio-Moblaje

DEL DOCTOR RIVET—POR ausentarse del país

MAÑANA ... a las 8.30 de la noche, remataremos, sin base y a cualquier precio. Soberbio juego comedor imperio, de caoba, bronce y vitraux sillas, carpetas finísimas, juegos dormitorio igual clase, colchones de ..., acolchados, frazadas, espléndidos juegos de sala, mesas, sillas, ..., biombos, instalaciones eléctricas, batería de cocina, servicio de comedor finísimo y todos los efectos de uso familiar.

SEÑORITAS Y SEÑORAS — ... Laura d'Hudson, único en la América del Sur, ... costó 9.000 francos, remataremos a cualquier precio. En exhibición mañana ... en adelante. Comisión ... Seña a satisfacción. Informes a n. oficinas. — Acevedo Roggiero, Santa 130. 1p

D. BENJAMIN N. FRIGERIO

RURALES, COMESTIBLES, construcciones navales, tienda, etc. Remate los LUNES y JUEVES, a las 2 p. m., en mi casa, 257 Defensa 265. v16

Adolfo Bullrich y Cía.

PLANTAS forestales, frutales y de adorno. — Selecto conjunto de plantas frutales, forestales y de adorno procedentes del establecimiento "Domingo Basso", por orden de los sucesores señores Roque Baudo y Cía. Se rematarán

Todos los LUNES y VIERNES, a la 1.30 p. m., en nuestro patio, San Martín 351, previa exhibición. — Adolfo Bullrich y Cía. v30

S. Fernández Amil

HOY

por adjudicación de bienes

SASTRERIA

CONFECCIONES

ZAPATERIA

*Y ARTICULOS PARA HOM*bres, jóvenes y niños. En el local B. de Irigoyen 474.

A la 1.30 p. m. remataré las existencias de la adjudicación de bienes extrajudicial, de J. López Link. Venta ordenada por el liquidador nombrado al efecto. 150 sobretodos para hombres y niños, casimires, trajes, botines, pantalones, camisetas de frisa y de lana, trajecitos para niños, entretelas, medias e infinidad de artículos del ramo. Seña en todo lote; comisión 10 por ciento al comprador. 1p

Mariano Salabert

*JUEGO DE COMEDOR ES*tilo holandés roble 15 piezas, otros id. en nogal y roble, buenos juegos de dormitorio estilo inglés de tres cuerpos de cedro y roble, cortinados de seda, juegos sala, arañas francesas, cajas hierro, escritorios, bibliotecas, juegos para escritorio, alfombras y una gran cantidad de muebles sueltos, compuesta de lavatorios, roperos, cuadros, mesas de luz, juegos de lavatorio y agua servida, colchones y almohadas de lana, espejos, cuadros, sillas de Viena, comedor, etc. mesas de comedor y bar, camas de bronce, hierro y madera, artefactos eléctricos en general, guardarropas, columnas, perchas de pie y otros muchos muebles sin detallar, tienda y menaje, remataré.

MAÑANA MARTES, a las 2 p. m. en mi salón de ventas, Victoria 654|656. 1p

Agustín P. Taurel y Cía.

(Sarmiento 1118)

*REGIOS MUEBLES Importa*dos, hermosa sala laqué y oro, tapizada en seda, con almohadones Duré, otro id. finísimo oro ..., ... postizos de seda, otro precioso de laqué y oro, y tapiz de tela metálica, mesitas doradas de centro y otras caoba, preciosa mesa de juego de caoba, con incrustaciones de bronce, soberbia vitrina de caoba, otra Luis XV y otra Vernis Martin, ..., columnas, artefactos, ricos cortinados, de seda, y otros de tul, adornos, gran dormitorio caoba, finísimo mueble importado, con espejos movibles, otros tres de roble, con marquetería y otro de cedro, escritorios de roble, juego de cuero para id. bibliotecas, juego antiguo de caoba y marroquí, rico comedor con marquetería, sillas para el mismo, buenos vestíbulos de caoba y roble, regia cristalería con relieves de oro 18, finísima ..., juego de te estilo imperio, y otros tantos como caprichosos, id. de cubiertos, ... candelabros de bronce antiguos, ... cuadros, chaisselongue, tapizados en seda, butacas id y felpa, juego fumoir de Smyrna, roperos, toilettes, camas, mesas de luz de varios estilos, mesas de comedor, sillas, máquina de coser New Home, alfombras y una valiosa e importante batería de cocina de aluminio y enlozada.

EL MIERCOLES 18, a las 3 p. m., en n. salón de ventas. Comisión 10 o|o. Recomendamos visitar estos muebles, por tratarse de algo verdaderamente valioso. v18

V. S. VINELLI y Hno.

Corrientes 2791.—U. T. 1887, Mitre

Comestibles

198 bolsas azúcar (avería). 47 barriles anchoas, 69 cajones jabón amarillo, 49 tercios yerba, 171 cascos vino, 32 bolsas nueces, 3.275 kilos arroz, 133 cajones bebidas varias, 4 fardos papel higiénico, 49 cajones chocolate, 10 bolsas garbanzos, 476 bolsas sal gruesa, 17 fardos trapos para piso, 34 barricas yerba, 131 bolsas porotos, 62 cajones duraznos en almíbar, 127 latas aceitunas, 42 cajones conservas, 26 cajones sardinas e infinidad de artículos que no detallamos, pero que remataremos en lotes. MAÑANA, a la 1.30, en nuestro salón de ventas, Corrientes 2791.

Tienda - Rurales

37 piezas hule, 39 piezas uso doméstico, 30 tranqueras lapacho, 71 piezas bramante, 23 bebederos, 48 ponchos, 32 sillones mimbre, 3.750 postes varias clases, 44 rollos alambre, 56 trajes completos, 7 básculas, 875 docenas pares medias, 6 depósitos aceite, 4 balanzas, 120 docenas servilletas, varillones, 100 pares calzado, arados, 29 fardos soga, 15 docenas camisas, madera, 134 bombachas, 65 sombreros castor y otros artículos que no detallamos.

ARMAZONES, TALABARTERIA

Armazón completo para almacén, mostrador de estaño con pileta niquelado, fidesra, heladera, mostrador tapa mármol, máquina eléctrica para moler granos, gran baranda de bronce, mostrador de cedro, bancos para carpinteros, maderas para muebles, balanza, báscula, útiles para negocios, 14 guarniciones, 19 monturas, 11 docenas rebenques, riendas, estribos, mantas, mandiles, cadenas, toros, sogas, mesas, bancos, máquina eléctrica para picar carne y otros artículos que remataremos en lotes.

Mañana á la 1.30

En CORRIENTES 2791

V. S. VINELLI y Hno. 1p

Angel Valsechi y Cía.

MOBLAJE

DEL Dr. A. BALESTRA, por ausentarse para Suiza, todo su regio menaje de su casa, Paso 53, lo remataré esta tarde, a las 2.30, sin base, y mejor que judicial; 1 rico piano concierto alemán caja bronce; juego sala dorado, otro id Mignon importado, gran espejo, vitrinas, cuadros, arañas, buenos adornos en bronce, porcelanas, terracotas, mármoles, alfombras, etc., escritorio completo, soberbio dormitorio caoba de la casa Thompson, otro cedro, muebles sueltos, etc., buen comedor caoba y bronce, sillería caoba y otras 3 piezas cuero, juego loza y cristal, carpeta, cubiertos, metales, menaje, adornos, etc. Juego vestíbulo, cocina, baño, plantas, pedestales, mármol, etc. Com. 10 o|o.

HOY, a las 2.30 p. m., Paso 53. 1p

BASILIO E. CHIAPPORI

HOY - JUDICIAL

MOTORES A NAFTA

CRISTALERIA - Muebles de oficina

*A LAS 2 P. M. — POR OR*den del síndico liquidador del concurso E. Weyland, juzgado del doctor E. M. Naón, secretaría del doctor D. G. Gowland, remataré en el local Sáenz Peña 330.

MOTORES A NAFTA: 3 portátiles con bomba; 2 fijos para quintas o pequeñas fábricas; 2 grandes para talleres, nuevos, en perfecto estado, y con todos sus accesorios desde 2 1|2 hasta 18 HP., montados sobre carros.

VASOS, COPAS, FRUTERAS; Conchillas para helados, saleros dobles, sencillos y con picos, vasos lisos e imperiales de medio litro, quintos, octavos y con manijas para chopp, botellones, platos, mantequeras, jarras, de todo en gran cantidad y en lotes para comerciantes.

FRASCOS PARA FARMACIAS: Para despacho, redondos y cuadrados, sin inscripción, tarros de vidrio, con y sin tapa de lata, morteros, medidas y otros útiles, productos químicos, cloro, colorantes, etc., etcétera.

MUEBLES DE ESCRITORIO: Divisiones y mostradores, mesa muestrario, sillas, escritorios de roble, máquina de escribir, caja de hierro, carpetas y demás útiles.

ESQUELETOS y cajones para reparto de cristalería, baúl muestrario, modelos anatómicos.

PAPELES GRABADOS: importante lote de papeles acartonados, alemanes, para empapelar salas y zócalos, con pequeña avería.

UTILES PARA MECANICOS: máquinas, herramientas y accesorios, que se encontrarán a la vista. Seña a mi satisfacción. Comisión 10 o|o. 1p

JUDICIAL — CAMISERIA y casa de artículos para hombres, por orden del liquidador del concurso Salvador Adell, juez doctor E. M. Naón, sria. D. G. Gowland, remataré en su local San Juan 3130.

EL MIERCOLES 18, a la 1.30 p. m. Importante surtido en camisas, camisetas, calzoncillos, cuellos VVV, y otras marcas, tiradores, pañuelos, corbatas, toallas, ligas, botones, etc.

GENEROS PARA ROPA DE HOMBRE: en piezas y cortes; útiles para sastres, aparatos de vidriera, etc., etc. Comisión 10 por ciento. 1p

JUDICIAL — FABRICA DE cristales y vidrios, La Porteña, establecida en Lanús (Oeste), sobre la calle D'Amico, por orden del síndico del concurso E. Weyland, juez doctor E. M. Naón, sria. D. G. Gowland, remataré en su propio local.

EL DOMINGO 22 de junio, a la 1 p. m., las máquinas, materia prima, útiles, materiales de construcción y mercaderías terminadas que se encontrarán a la vista, y puede visitarse los días 20 y 21 del cte. (Tranvías 102, 103, 104, 105, a 5 cuadras al Norte de la estación Lanús.) Por más informes y prospectos, ocurrir a mis oficinas, Lavalle 1346, U. T. 6269, Libertad. —B. E. Chiappori. 1p

Fernández R. y Cía.

MOBLAJE

HOY — POR DESALOJO y cobro de pesos, orden del doctor Mora, remataremos Bmé. Mitre 1913, a las 2 de la tarde, todos los muebles y adornos, rico dormitorio citrapier, colchones lana, guardarropa con luna, araña, cuadros, otro dormitorio caoba, marquetería, aplicaciones bronce, colchones, dosel, araña, silla, juego lavatorio, cuadritos, otro dormitorio Luis XV, el comedor, sillas, juego Rothschild, juego mesa cristal, metales, araña eléctrica, cuadros óleo, heladera, metalero, macetas, columnas, varios adornos, etc., escritorio roble, biblioteca, sillón, caja hierro, juego Rotschild, cuadros, araña, tintero, sillas, etc.; salita con su regio piano gran forma de concierto montado en bronce, sillas, juguito, cuadros, afiches, etc.; sala, rico juego sala, mesa centro, espejo Luis XVI, cuadro óleo, consola y espejo Luis XV, mesa centro, bronces, columnas, jarrones, terracota y muchos adornos, etc., juego vestíbulo, percha, plantas, baño, calentador y todo lo que está a la vista. Comisión 10 o|o.

HOY, a las 2 de la tarde, Mitre 1913. 1p

Petrelli y Hno.

HOY

TIENDA

ROPERIA

REMATARE A LAS 2 P. M. en Bartolomé Mitre 2735, 20.000 $ en mercaderías nobles y en lotes para comerciantes, 2.400 docenas medias surtidas, 200 docenas camisetas mercerizadas y frisa, 1.500 docenas pañuelos de hilo y seda, colchas, carpetas, sobrecamas, toallas turcas y granité, 200 docenas ..., repasadores, manteles, tiradores, cuadrados, bramante, uso doméstico, alemanisco, franela, joyas, botones, galones, puntillas, festones, gemelos, polvos, lociones, jabones, por cuenta de un adelanto una gran partida en pantalones, bombachas, camisas tartán y de plancha, calzoncillos, trajecitos, sacos, trajes y cientos de artículos más que estarán a la vista, en lotes para comerciantes y pichincheros.

HOY, a las 2, en Bartolomé Mitre 2735, a media cuadra del Once. 1p

INSTALACIONES, muebles y útiles, para instalar cualquier negocio, encontrarán en nuestra casa, B. Mitre 2735, 40 armazones, 50 mostradores, heladeras, flamineras, cajas de hierro, prensa copiar, caja registradora, máquina flamineras, molinillo eléctrico, mesas sillas, fideeras y mucho más de que se darán cuenta los interesados visitando nuestra casa antes del remate.

HOY, a las 2, en B. Mitre 2735.—Petrelli y Hno. Comisión 10 o|o a los compradores, U. T. 3165, Mitre. 1p

J. R. Campos y Cía.

HOY

A LA 1 P. M.

GRAN ALMACÉN

COCHABAMBA 2901

Esq. Deán Funes

Los muebles, a las 4 p. m. Mostrador estaño, máquina fiambres V. Berkels, vitrina ..., ... parantes niq., báscula, heladera.

*REMATAREMOS POR cuen*ta y orden de su dueño, y cuyo detalle en parte es como sigue.

COMESTIBLES. Aceites Bau, francés, Bultore, Bocanegra y otras marcas, azúcar, arroz, kerosene, alcohol, conservas italianas, francesas y españolas, sardinas varias marcas, legumbres, harinas, fideos, yerba varias marcas velas, chocolate, especias, pimientos morrones, petit-pois varias marcas, cascarilla, jabón amarillo y negro, almidón avellanas, nueces, almendras, mostaza varias marcas, bizcochos, galletitas, grasa, dulce membrillo, duraznos, pimentón, te Tigre, ..., J. O. H., etc., etc., 25 bolsas arroz.

BEBIDAS. Aperitivo Delor, anís Deu, cognac Martell, Dupuy, bitter Basco, Secrestat, vermouth Cinzano, Cora, Francés, Gaudá, Pineral, ponche, Jerez Quina, licores finos, cremas, curacao, ginebra Bols, ..., hesperidina, Juan Negrita y otras marcas, sidras, aguardientes, anís varias marcas, infinidad de licores y aperitivos del país, gran surtido de vinos todas marcas, whisky Dewar, Buchanan, Sinugler, Caballo Blanco, etc., etc., champagne Pommery.

MUEBLES Y UTILES. Mostrador estaño, ..., ... modelo L. vitrina niquelada con cristales biselados, mostrador chapa mármol, heladera con serpentines, espejos, báscula, balanza, platos, galpón con chapas de zinc, aparejos hierro y soga, máquina embotellar, plancha para ..., mesas, sillas, ..., confitería, campanas, banquitos, etc., etc., e infinidad de artículos que estarán a la vista a la hora del remate y que no se detallan por su mucha extensión. ... 10.000 $ a liquidar ... nadie falte a este importante remate. Comisión 10 o|o a cargo del comprador, seña a mi satisfacción, mayores informes Alsina 485, U. Telf. 154 Av., C. T. ... Central ... J. R. Campos y Cía. 1p

Ministerio de Guerra

Dirección General de Administración

EN LOS DIAS 24, 25 y 26 del actual se procederá a la venta en subasta pública de ... rezagos ... remate comenzará el día 24, a las 8 a. m., en el galpón ... calle ... Las mercaderías estarán a la vista desde el día 11 del corriente. Por datos a la secretaría, Paseo Colón 1401.—Fdo. Claudio Rosales, Coronel, Secretario Interino. 24

CARLOS ESPEJO

200 - ALFOMBRAS

Smirna, China, Persa, Wilton

HOY a las 5 p. m. HOY

REMATARE POR CUENTA de representantes europeos, un stock de 200 alfombras, Bruselas, Smirna, Savonerie, Wilton, China, Persa, hechas a mano, en diferentes tamaños y excepcionales colores y dibujos, un gran lote en tripe cortado, y tripe rizado, todas nuevas. Interesante remate digno de verse, pues nunca se vió una cantidad, dibujos, ni colores, como los expuestos en este remate, estando todo el día en exposición para rematar ESTA TARDE, a las 5, sin base, con orden terminante de venta, en mis amplios salones de venta, 1036 Av. Mayo 1038.— Carlos Espejo (El remate se efectuará aunque llueva) 1p

MOBLAJE IMPORTADO — Sala, comedor, dormitorio, fumoir, hall, escritorio, soberbio cuadro óleo, La Rusenburg en Tirol (auténtico de Buedoris), dos cómodas plancas caoba, gran biombo japonés, incrustaciones nácar, artefactos eléctricos, platería, cubiertos, juegos porcelana ..., cristalería, cubiertos e infinidad de lotes que estarán en exposición el Martes todo el día, para rematar

EL MIERCOLES, a las 8.30 de la noche, en mis salones 1036 Av. Mayo 1038.—Carlos Espejo, la casa más antigua del ramo. (No confundir con otras similares). 1p